

SIEMENS

Ingenuity for life



产品样本
SITRANS P

2018版

SITRANS P

智能压力变送器

siemens.com.cn/fom

SITRANS P

智能压力变送器

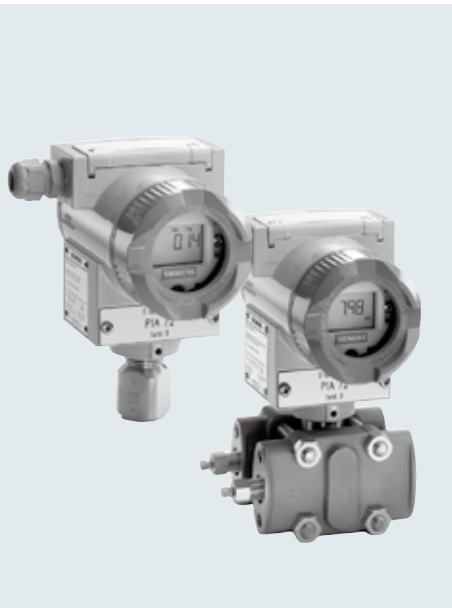

2	产品概述	219
4	DS III 系列压力、绝压、差压、流量和液位变送器 (适用于全行业)	219
4	DS III 系列技术数据	219
11	DS III 系列 (7MF403X), 压力测量	224
20	DS III 系列 (7MF423X), 绝压测量	230
28	DS III 系列 (7MF433X), 绝压测量	
36	DS III 系列 (7MF443X,7MF453X), 差压和流量测量	
50	DS III 系列 (7MF463X,7MF4912), 液位测量	
63	DS III 系列 (7MF413X), 压力和绝压测量, 带前置膜片	
73	P310 系列压力变送器	
73	P310 系列 (7MF2033), 压力测量	
83	P310 系列 (7MF2433), 差压测量	
94	P410 系列表压变送器	
94	P410 系列 (7MF403X...C41), 压力测量	
112	P410 系列 (7MF443X...C41, 7MF453X...C41) 差压和流量测量	
134	变送器阀组	
134	概述	
136	尺寸图	
138	变送器的远传密封组件	
138	技术数据	
151	对夹式隔膜密封 (7MF490X)	
157	法兰式隔膜密封 (7MF492X,7MF4910, 7MF4913)	
175	螺纹式隔膜密封 (7MF493X)	
179	快速拆装式隔膜密封 (7MF494X)	
185	微型隔膜密封 (7MF4960)	
187	冲洗环 (7MF4925)	
189	对夹式管道隔膜密封 (7MF498X)	
194	快速拆装式管道隔膜密封 (7MF4950)	
198	P500 系列高性能压力变送器	
198	P500 系列技术数据	
203	P500 系列 (7MF54), 差压和液位测量	
210	P500 系列 (7MF56), 液位测量	

SITRANS P 智能压力变送器

产品概述

著名自动化产品及设备制造供应商

西门子公司, 集长期的压力传感器设计制造的成功经验及强大的电子调试和研发力量而推出的 SITRANS P 系列差压 / 压力变送器, 以其稳定可靠的性能, 一流的质量及简单方便的使用, 成为毋庸置疑的业界新标准。SITRANS P 系列差压 / 压力变送器, 包括 DSIII 系列智能差压 / 压力变送器, P300 系列压力变送器, P280 系列无线 HART 压力变送器, P2xx 系列简易型压力变送器, MPS 系列投入式液位变送器。除上述测量差压, 压力, 绝压等过程参数的基本品外, SITRANS P 还包括法兰式液位变送器, 带毛细管的远传差压变送器及远传压力变送器等远传变送器, 此外, 西门子也提供相应的安装, 调试及维护的配件, 其中有各种阀组, 转换接头及 SIMATIC PDM 现场仪表管理软件等。

先进的原理与结构

SITRANS P 系列差压 / 压力变送器采用西门子专利技术的硅材料传感器。模块化设计的 DSIII 系列和 P310 系列由带 EEPROM 的传感器单元和带磁感应的就地按钮及 EEPROM 的电子模块组成。传感器单元包括压力传感器和温度传感器, 通过压力传感器和温度传感器对全量程范围内的静压特性和温度特性分别进行充分补偿, 因而使 DSIII 系列和 P310 系列具有非常优异的静压特性和温度特性。

SITRANS P 系列智能差压变送器, 结构上具有独立的测量传感器组件和独特的不起测量作用的中央抗过载膜片。当变送器受到过大的单向负载作用时, 测量膜片与变送器本体贴紧, 中央抗过载膜片确保单向压力不能作用于测量传感器组件, 从而保护了传感器, 使变送器具有极好的单向过载特性。这种结构克服了传统变送器中心膜片既是测量膜片又是高低压力腔间的隔离膜片, 传统变送器中心膜片易变形, 导致的变送器零点易漂移和长期稳定性差等缺点。

独特的就地按钮

SITRANS P 系列具有独特的就地按键。通过就地按键, 可对变送器进行各种功能组态: 零点调整, 加压和不加压的测量上下限值的设定, 单位选择, 阻尼设定, 输出选择等等。此外, 由于就地按键采用磁感应原理, 因而即使在危险场所, 无需打开变送器表盖, 无需采用任何专用工具, 也可以调整参数, 运用自如。此外带锁定组态按键功能, 以避免误操作。因此, 拆卸式通用且标配的 SITRANS P 系列就地按钮, 实际上就是随表附带的手操器。

品种齐全的远传密封装置

SITRANS P 系列除差压变送器, 压力变送器和绝压变送器基本类型外, 还有品种丰富的远传变送器, 远传密封装置。接液膜片材质有不锈钢、哈氏合金、蒙乃尔、钽、钛、镍、镀金膜片、PTFE 涂层膜片、PFA 涂层膜片、ECTFE 涂层膜片等, 选择丰富。远传密封装置的灌充液有普通硅油、高温油、卤烃油、植物油、甘油 / 水等。

远传密封装置的过程连接有对夹式、直接安装法兰式、法兰夹持管道式、快速拆装式、管段螺纹式等, 远传法兰符合 DIN 或 ANSI 等标准, 法兰尺寸从 1" 到 5", 毛细管单边长度从 1 米到 10 米或更长。对于低压或负压的应用环境, 远传密封装置采用防真空设计, 过程介质温度 -90 °C ~ 400 °C。

符合特殊行业的特殊要求

P300 系列和 Compact 系列压力变送器是品种齐全的符合 EHEDG、FDA 和 GMP 等要求的医药及食品行业专用的卫生型变送器, 其接液部分是完全焊接的不锈钢材质, 表面粗糙程度达 $Ra=0.4 \mu m$, 过程连接基于卫生型设计, 采用无菌连接措施, 清洁时十分方便和安全, 是真正的卫生型变送器。由于采用了合适的散热器, 过程温度最高可达 200 °C。

样的调试手段

SITRANS P 系列智能差压 / 压力变送器调试手段丰富多样。独特的标配的就地按钮组态功能强大, HART 手操器可对几乎所有的仪表参数进行组态, 万能的管理软件 SIMATIC PDM 则可对 HART、PROFIBUS 及 Foundation Field bus 仪表的所有参数进行设置, 安装有 SIMATIC PDM 软件的 DCS 控制系统能够直接调试智能差压 / 压力变送器的所有参数。

功能强大的 SIMATIC PDM 管理软件

西门子现场仪表管理软件 SIMATIC PDM 支持 HART、PROFIBUS 及 Foundation Fieldbus 等协议, 用于对西门子智能现场仪表及所有的 HART、PROFIBUS 及 Field bus 现场仪表的参数设置、调试、运行管理、该软件既可以单独运行, 也可以集成于控制系统。SIMATIC PDM 基于公开的 EDDL 标准, 不同于 FDT / DTM 原理, 不仅所有仪表的组态程序独立于计算机的操作系统, 操作界面风格统一, 而且支持的制造商及设备更多。

丰富的配套阀组及转换接头

差压 / 压力变送器的正确使用离不开配套阀组及转换接头。阀组的正确使用不仅可以防止差压变送器的单向过载，而且可以消除静压对差压变送器的影响，方便变送器的拆卸。根据过程接口的不同，变送器显示表头的方便读数、引压管的方便布置、阀组手柄的方便操作、过程介质最高温度的不同、过程介质最高压力的不同、阀组材质的不同、变送器是否安装于仪表箱内、是否有禁油要求等，西门子提供了种类繁多的配套阀组，使用户能够对变送器，用好变送器。根据过程接口的不同，西门子提供有多种转换接头以供选择。

能化的故障诊断

SITRANS P 系列差压 / 压力变送器具有功能强大的故障诊断功能，其中包括传感器故障的监测、传感器压力峰值记录、传感器温度峰值记录、电子模块温度峰值记录、变送器累积工作时间、传感器和电子模块的维护计时、传感器压力超限次数记录、各种存储器的内部巡检、看门狗监测等，所有这些功能都为变送器的日常维护，过程极限参数的监测提供了极大的方便，同时也为变送器的故障判断，维修提供了依据。

安全的变送器

对于工业过程控制，仪表的可靠性至关重要，没有可靠性作保证的任何技术指示均毫无意义，西门子 DSIII 系列智能差压 / 压力变送器是全球第一款通过 TÜV 安全认证的差压 / 压力变送器，达到 SIL2 级，也就是说，一台 DSIII 系列变送器的可靠性是一般普通 SIL1 级变送器的十倍以上，这为用户的安全提供了有力的保证。

DS III 系列压力、绝压、差压、流量和液位变送器

DS III 系列技术数据

概述



SITRANS P DS III 系列压力变送器是数字式仪表，具有用户界面友好，精度高的特点。可通过本地按键，HART，PROFIBUS-PA 或 FF 基金会现场总线通讯进行参数设定。

丰富的功能使该压力变送器十分适合于工厂的需要。尽管有大量的设定选项，但操作仍很简单。

符合“本安”和“隔爆”防爆要求的变送器可以安装在潜在爆炸危险环境 (1 区) 或 (0 区) 内。该变送器具有 EC 型试验合格证书，并符合欧洲标准 (ATEX)。

变送器可以连接各种设计的远传密封组件，以便用于如高粘度物料等特殊应用场合。

不同型号的 DS III 压力变送器可以用来测量：

- 表压
- 绝对压力
- 差压
- 液位
- 流量

优点

- 质量好，寿命长
- 在极端化学和机械负载下保持高可靠性
- 适用于腐蚀和非腐蚀性气体、蒸汽和液体
- 丰富的诊断和仿真功能
- 测量元件与电子元件分离，不需要重新校准
- 最小的一致性误差
- 长期漂移小
- 接液部件采用高等级材料（不锈钢，哈氏合金，黄金，蒙乃尔合金，钽）
- 带 HART 通讯的 DS III 变送器量程为 1 mbar 至 700 bar
- 变送器公称测量范围从 0 至 700 bar，DS III PA (PROFIBUS PA) 和 FF (基金会现场总线)
- 测量精度高
- 通过控制键和 HART，PROFIBUS PA 或 FF 现场总线通讯进行参数设定

应用

DS III 系列压力变送器可以应用于具有极端化学和机械负载的工业领域。10kHz 到 1GHz 范围内的电磁兼容使 DS III 压力变送器适用于高电磁辐射场合。

符合“本安”和“隔爆”防爆要求的变送器可以安装在潜在爆炸危险环境 (1 区) 或 (0 区) 内。该变送器具有 EC 型试验合格证书，并符合欧洲标准 (ATEX)。

用于 zone 0 和 zone 1 的“本安”型变送器的电源类别为“ia”和“ib”。

变送器可以连接各种设计的远传密封组件，适用于如高粘度物料等特殊应用场合。

压力变送器可通过 3 个按键进行就地操作，通过 HART、PROFIBUS PA 或 FF 现场总线通讯进行参数设定。

表压变送器

- 测量变量：腐蚀性或非腐蚀性气体、蒸汽和液体的表压压力。
- 量程（连续可调）
DS III HART 系列：0.01 ... 700 bar g
- 公称测量范围
DS III PA 和 FF 系列：0 ... 700 bar g

绝压变送器

- 测量变量：腐蚀性或非腐蚀性气体、蒸汽和液体的绝对压力。
- 量程（连续可调）
DS III HART 系列：8.3 mbar a... 100 bar a
- 公称测量范围
DS III PA 和 FF 系列：0 mbar a... 100 bar a
- 共有两个系列：
 - 压力系列
 - 差压系列

差压和流量变送器

- 测量变量：
 - 差压
 - 流量 $q \sim \sqrt{\Delta p}$ （与孔板等节流引压装置配套）
- 量程（连续可调）
DS III HART 系列：1 mbar ... 30 bar
- 公称测量范围
DS III PA 和 FF 系列：0 mbar ... 30 bar

液位变送器

- 测量变量：开口或封闭容器的腐蚀和非腐蚀液体的液位。
- 量程（连续可调）
DS III HART 系列：25 mbar ... 5 bar
- 公称测量范围
DS III PA 和 FF 系列：0 mbar ... 5 bar
- 安装法兰的公称直径：
 - DN 80 或 DN100
 - 3 英寸或 4 英寸

在开口容器内测量液位时，测量元件的低压侧通大气（相对于大气压进行测量）。

在封闭容器内测量时，低压侧必须连接到容器上方，以便补偿静压。

变送器与被测介质接触部分可选用不同的材质以满足不同防腐等级的要求。

设计



正视图。

变送器由多种部件组成，按客户合同配置供货。可能的型式列在订货信息内。下列的部件描述适用于所有的该类变送器。

带有订货号的铭牌（3，正视图）安装在外壳一侧。附加选项加上订货信息提供了选择的设计项目，以及可能的量程（内置传感器固有的物理特性）。

认证标签在外壳的另一侧。

壳体材料采用铸铝或精铸不锈钢。圆形旋盖分别拧入壳体的前面和后面。前盖（6）带一片观察窗，可直接从数字表头上读出测量值。电气接线的入口（4）可在左侧或右侧。不使用的孔用盲堵头密封。接地保护端子位于壳体背面。

拧开后盖，可见供电的电气连接端子和屏蔽连接端子。过程连接（1）和测量元件在壳体底部。通过锁紧螺钉（8）防止测量元件转动。此模块化设计意味着，必要时可以单独替换测量元件和电子部件。并保留设定参数数据。

壳体顶部是一个塑料盖板（5）。操作按键位于此盖板的下面。

铭牌举例

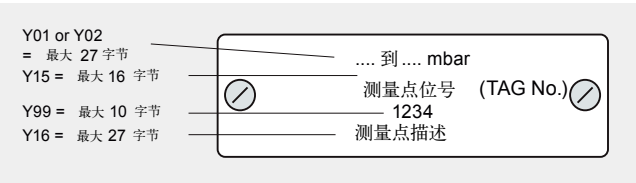

DS III 系列压力、绝压、差压、流量和液位变送器

DS III 系列技术数据

功能

DS III HART 电子部件的运行模式

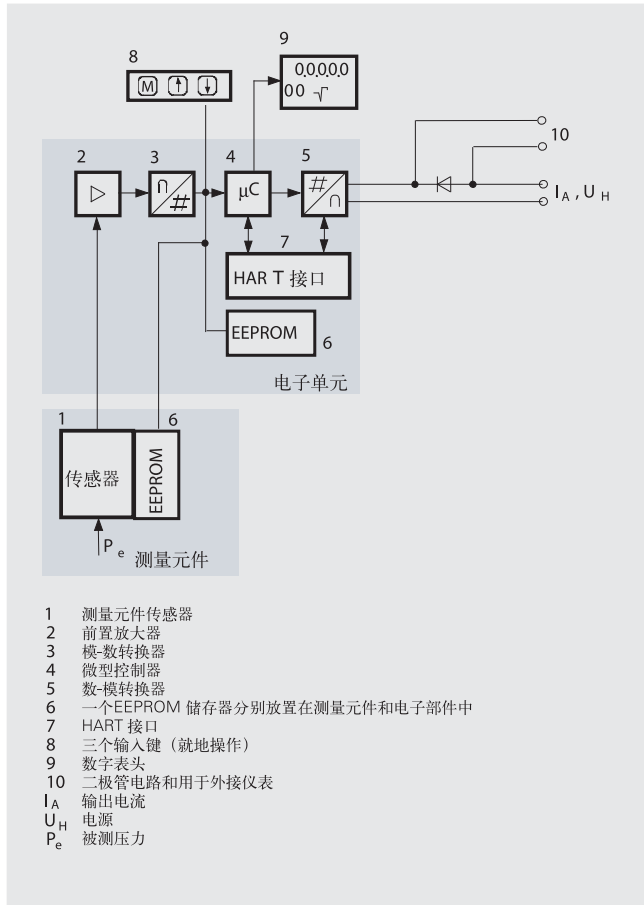

电路原理图。

输入变量通过传感器 (1) 转换成电信号，经前置放大器 (2) 放大，并在一个模 / 数转换器 (3) 中数字化。数字信号在一个微处理器内计算，校正其线性度和温度响应，然后在数 - 模转换器 (5) 内转换成 4 至 20 mA 的输出电流。

二极管电路 (10) 防止极性接错。

测量元件专用数据、电子部件数据以及参数数据都存储在两个 EEPROM 存储器 (6) 内。一个存储器与测量元件相连接，另一个存储器与电子部件相连接。模块化设计意味着电子部件和测量元件可以彼此互换使用。

可用三个输入按键 (8) 直接实现变送器的参数设定，也可控制数字表头 (9) 上显示测量结果、出错信息和操作方法。

通过 HART 接口 (7) 可按照 HART 标准设定参数。

量程 $\leq 63\text{bar}$ 的变送器，测量值以大气压作参照。量程 $\geq 160\text{bar}$ 的变送器，测量值以真空作参照。

DS III PA 电子部件的运行模式

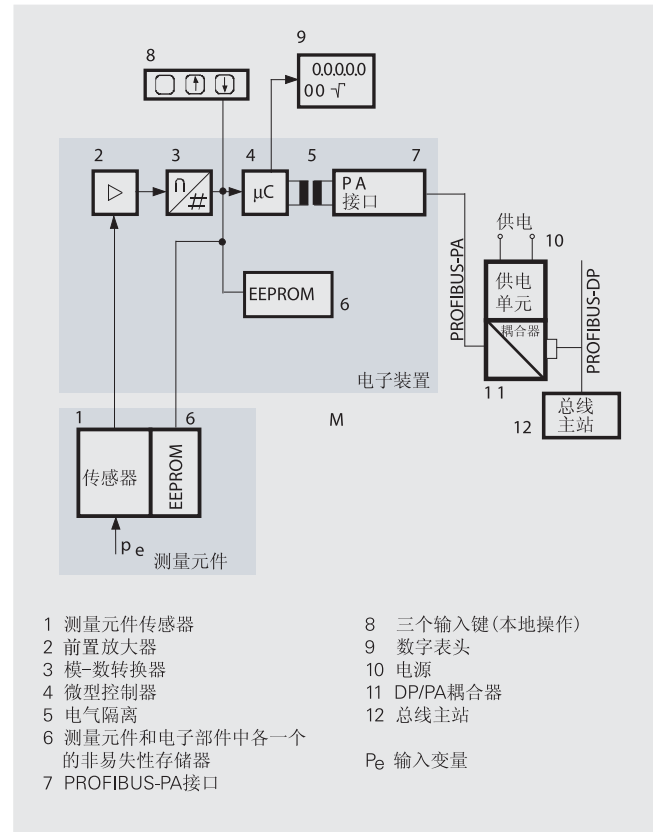

电路原理图。

输入变量通过传感器 (1) 转换成电信号，经前置放大器 (2) 放大，并在一个模 / 数转换器 (3) 中数字化。数字信号在一个微处理器内计算，校正其线性度和温度响应并通过 PA 接口 (7) 转换成 PROFIBUS PA 现场总线信号。

测量元件专用数据、电子部件数据以及参数数据都存储在两个 EEPROM 存储器 (6) 内。第一个存储器与测量元件相连，第二个与电子部件相连。模块化设计意味着电子部件和测量元件可以彼此互换使用。

可用三个输入按键 (8) 直接实现变送器的参数设定。也可控制数字表头 (9) 上显示测量结果、出错信息和操作方法。

状态值和诊断结果由循环数据传递。参数值和错误信息由非循环数据传递。这需要专门软件如 SIMATIC PDM 来实现。

DS III FF 电子部件的运行模式

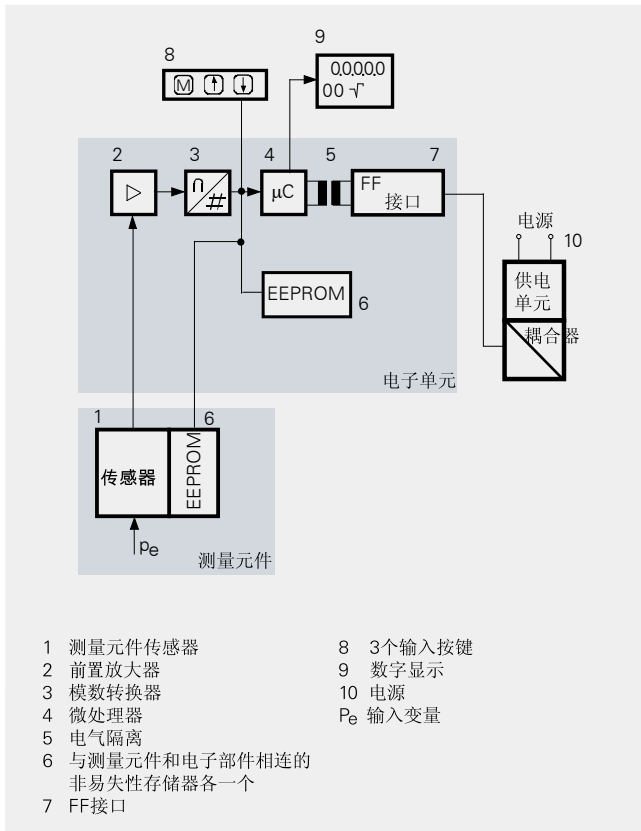

电路原理图。

输入变量通过传感器 (1) 转换成电信号, 经前置放大器 (2) 放大, 并在一个模 / 数转换器 (3) 中数字化。数字信号在一个微处理器内计算, 校正其线性度和温度响应并通过 PA 接口 (7) 转换成 FF 现场总线信号。

测量元件专用数据、电子部件数据以及参数数据都存储在两个 EEPROM 存储器 (6) 内。一个存储器与测量元件相连接, 另一个存储器与电子部件相连接。模块化设计意味着电子部件和测量元件可以彼此互换使用。

可用三个输入按键 (8) 直接实现变送器的参数设定。也可控制数字表头 (9) 上显示测量结果、出错信息和操作方法。

状态值和诊断结果通过数据环路传输方式在 FF 总线上传输。参数设定数据和出错信息也由数据环路传输方式传输。实现这些功能需要专业软件, 如美国国家仪器公司的组态软件。

测量元件的工作方式 表压测量元件

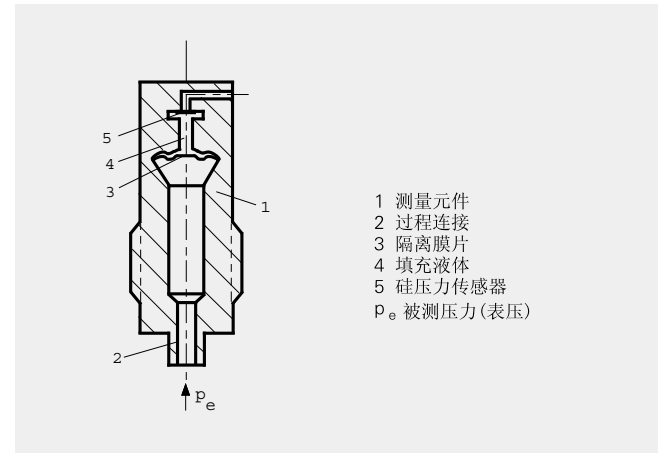

表压测量元件, 功能图。

被测压力经过过程连接 (2) 传到测量元件 (1) 上。进而经隔离膜片 (3) 和填充液 (4) 作用于硅压传感器 (5), 从而使测量膜片发生形变。测量膜片上的 4 个压电桥臂电阻阻值随之变化。电阻的这种变化产生一个正比于输入压力的桥式线路输出电压。

表压测量元件, 带前置膜片用于造纸工业

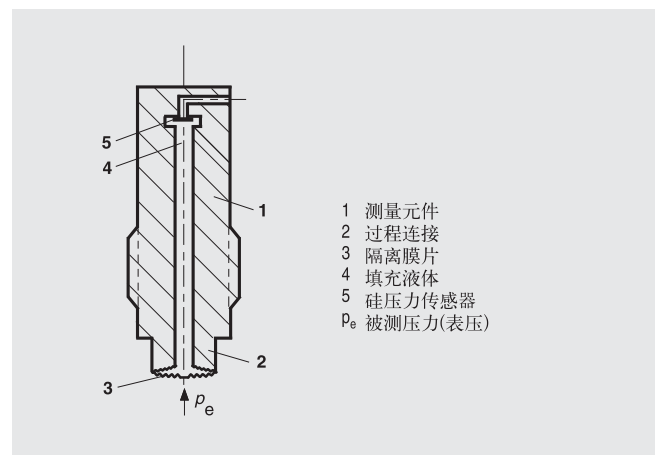

表压测量元件, 前置膜片用于造纸工业, 功能图。

被测压力 p_e 经过过程连接 (2) 传到测量元件 (1) 上。进而经前置膜片 (3) 和填充液 (4) 作用于硅压传感器 (5), 从而使测量膜片发生形变。测量膜片上的 4 个压电桥臂电阻阻值随之变化。电阻的这种变化产生一个正比于输入压力的桥式线路输出电压。

DS III系列压力、绝压、差压、流量和液位变送器

DS III系列技术数据

表压型绝对压力测量元件

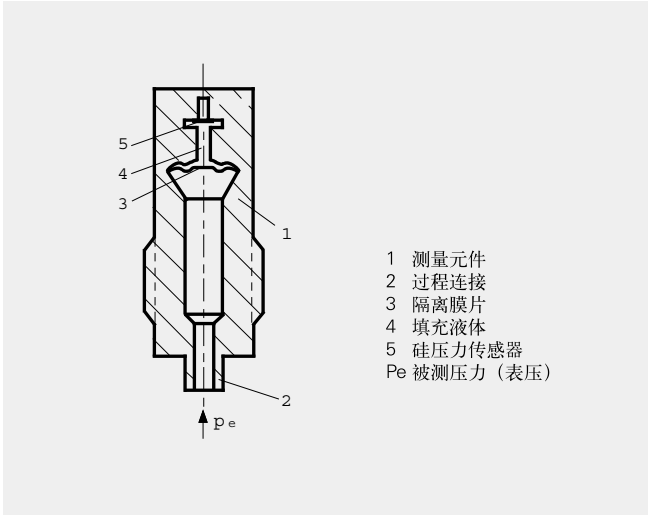

压力系列的绝对压力测量元件、功能图。

绝对压力 p_e 通过隔离膜片 (3) 和填充液 (4) 作用于硅压传感器 (5) 上, 使测量膜片发生形变。测量膜片上的 4 个压电桥臂电阻阻值随之变化。电阻的这种变化产生一个正比于输入压力的桥式线路输出电压。

差压型绝对压力测量元件

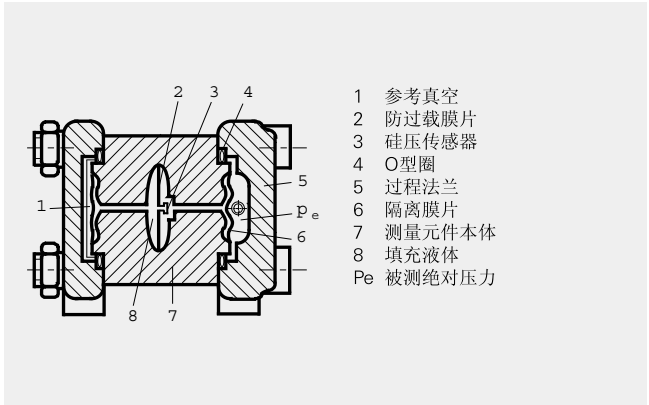

差压系列的绝对压力测量元件、功能图。

输入压力 p_e 通过隔离膜片 (6) 和填充液 (8) 作用于硅压传感器 (3) 上。

输入压力 p_e 和负压端的参照真空 (1) 之间的压差, 使测量膜片发生形变。测量膜片上的 4 个压电桥臂电阻阻值随之变化。并使得电阻桥路的输出电压与绝对压力成比例地变化。

安装防过载膜片来防止过载, 如超出测量限值, 防过载膜片 (2) 产生变形直至隔离膜片贴到测量元件 (7) 壁体上, 从而达到硅压传感器的过载保护。

差压和流量变送器

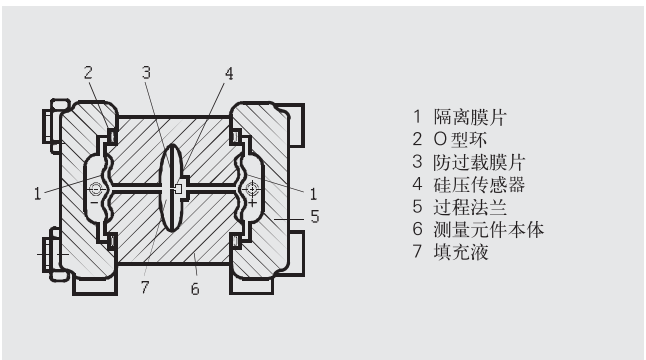

差压和测量元件、功能图。

差压经过密封膜片 (1) 和填充液 (7) 作用于硅压传感器 (4) 上。测量膜片由于受到所施加的差压而变形。测量膜片上的 4 个压电桥臂电阻阻值随之变化。并使得电阻桥路的输出电压与压差成比例地变化。

安装防过载膜片来防止过载, 如超出测量限值, 防过载膜片 (2) 产生变形直至隔离膜片贴到测量元件 (6) 壁体上, 从而达到硅压传感器的过载保护。

液位测量元件

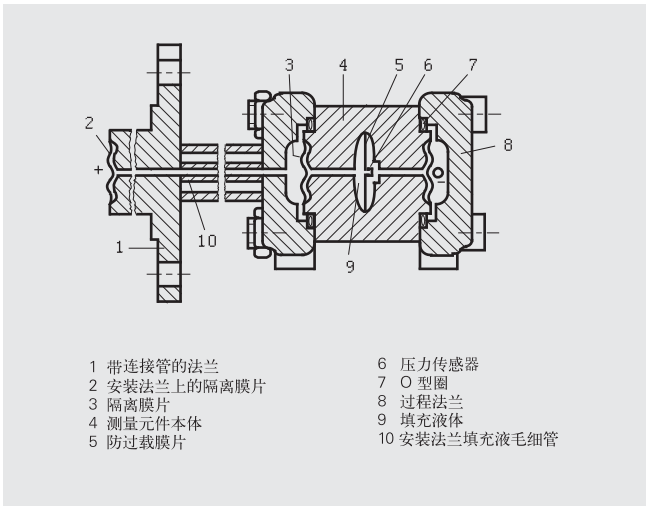

液位测量元件, 功能图。

输入压力 (流体静压) 经过安装法兰 (2) 上的隔离膜片传至测量元件。作用于测量元件上的差压通过隔离膜片 (3) 和填充液 (9) 作用于硅压传感器 (6) 上, 使测量膜片发生形变。

测量膜片上的 4 个压电桥臂电阻阻值随之变化。

从而使得电阻桥路的输出电压与差压成比例地变化。

安装防过载膜片来防止过载, 如超出测量限值, 防过载膜片 (2) 产生变形直至隔离膜片贴到测量元件 (4) 壁体上, 从而达到硅压传感器的过载保护。

DS III 参数设置

不同型号的变送器有相应的不同的参数设置和检测方法。

采用输入键设置参数（本地操作）

3 个输入键可用来简便地设置大多数重要参数而不需要任何附加设备。

采用 HART 手操器设置参数

采用 HART 手操器设置参数是通过 HART 手操器或 PC 进行的。

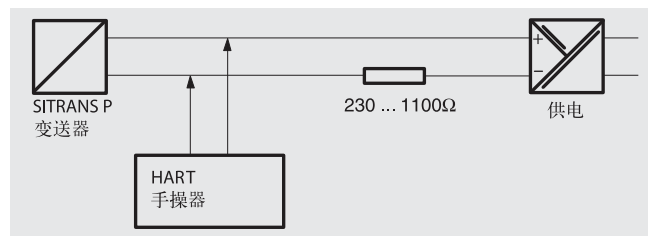

HART 手操器与压力变送器之间的通讯。

当用 HART 手操器设置参数时，直接连接到二线制系统（见图）上。

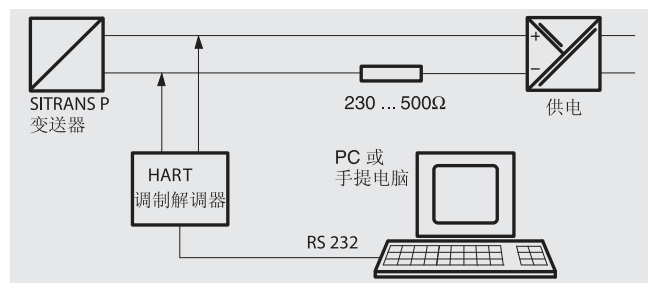

PC 与变送器之间的通讯。

当用 PC 机设定参数时，通过一个 HART 调制解调器连接。

符合 HART 协议版本 5.X 或 6.X 的通讯信号是以频移谐波 (FSK) 的形式叠加在输出电流信号上的。

DS III HART 的可调参数

参数	输入键 (DS III HART)	HART 通讯
量程起始值	x	x
满量程值	x	x
电气阻尼	x	x
无压力源量程起始值设置（“盲设”）	x	x
无压力源满量程值设置（“盲设”）	x	x
零点调节（安装位置调整）	x	x
电流变送器	x	x
故障电流	x	x
按键失效，写保护	x	x ¹⁾
显示方式和显示单位	x	x
特性曲线（线性 / 平方根）	x ²⁾	x ²⁾
特性曲线输入		x
自由可编程的 LCD		x
自诊断功能		x

1) 取消写保护

2) 仅差压

DS III HART 的诊断功能

- 零值校正显示
- 事件计数器
- 极限值变送器
- 饱和报警
- 从动指示器
- 模拟功能
- 维护计时器

DS III HART 可显示的物理单元**技术数据 2**

物理量	物理单位
压力（也可以在工厂设定）	Pa, MPa, kPa, bar, mbar, torr, atm, psi, g/cm ² , kg/cm ² , inH ₂ O, inH ₂ O (4 °C), mmH ₂ O, ftH ₂ O, inHg, mmHg
液位（高度数据）	m, cm, mm, ft, in
体积	m ³ , dm ³ , hl, yd ³ , ft ³ , in ³ , US gallon, Imp. gallon, bushel, barrel, barrel liquid
质量	g, kg, t, lb, Ston, Lton, oz
体积流量	m ³ /d, m ³ /h, m ³ /s, l/min, l/s, ft ³ /d, ft ³ /min, ft ³ /s, US gallon/min, US gallon/s
质量流量	t/d, t/h, t/min, kg/d, kg/h, kg/min, kg/s, g/d, g/h, g/min, g/s, lb/d, lb/h, lb/min, lb/s, Lton/d, Lton/h, STon/d, STon/h, STon/min
温度	K, °C, °F, °R
其它	%, mA

通过 PROFIBUS PA 接口设置参数

通过 PROFIBUS PA 实现的全数字通讯，Profile 3.0，其用户界面更友好。PROFIBUS 使 DS III PA 与一个过程控制系统相连，例如 SIMATIC PSC 7。即使在潜在爆炸环境中也可通讯。

参数化 profibus 设备需要合适的软件，例如 SIMATIC PDM。

采用基金会现场总线接口设置参数

通过基金会现场总线实现的全数字通讯，其用户界面更友好。DS III FF 仪表通过基金会现场总线与过程控制系统相连接。甚至在潜在爆炸的环境中仍能实现通讯。

采用基金会现场总线设置参数需要相应的软件，例如：美国国家仪器公司的组态软件。

DS III PA 和 FF 的可调参数

参数	输入键	PROFIBUS PA 和 FF 基金会总线通讯
电气阻尼	x	x
零点调节（位置校正）	x	x
按键和 / 或功能失效	x	x
显示测量值溯源	x	x
测量值物理单位	x	x
小数点位置	x	x
总线地址	x	x
特性曲线调整	x	x
特性曲线输入		x
自由可编程的 LCD		x
自诊断功能		x

DS III PA 和 FF 的诊断功能

- 事件计数器
- 从动指示器
- 维护计时器
- 模拟功能
- 零点校正显示
- 极限值变送器
- 饱和报警

DS III系列压力、绝压、差压、流量和液位变送器

DS III系列技术数据

可显示的物理单位

物理变量	物理单位
压力 (可以在工厂设定)	MPa, kPa, Pa, bar, mbar, torr, atm, psi, g/cm ² , kg/cm ² , mmH ₂ O, mmH ₂ O (4°C), inH ₂ O, inH ₂ O (4°C), ftH ₂ O, mmHg, inHg
液位 (高度数据)	m, cm, mm, ft, in, yd
体积	m ³ , dm ³ , hl, yd ³ , ft ³ , in ³ , US gallon, Imp. gallon, bushel, barrel, barrel liquid
体积流量	m ³ /s, m ³ /min, m ³ /h, m ³ /d, l/s, l/min, l/h, l/ d, Ml/d, ft ³ /s, ft ³ /min, ft ³ /h, ft ³ /d, US gallon/s, US gallon/min, US gallon/h, US gallon/d, bbl/s, bbl/min, bbl/h, bbl/d
质量流量	g/s, g/min, g/h, g/d, kg/s, kg/min, kg/h, kg/d, t/s, t/min, t/h, t/d, lb/s, lb/min, lb/h, lb/d, STon/s, STon/min, STon/h, STon/d, LTon/s, LTon/min, LTon/h, LTon/d
累计质量流量	t, kg, g, lb, oz, LTon, STon
温度	K, ° C, ° F, ° R
其它	%

DS III 系列压力、绝压、差压、流量和液位变送器

DS III 系列 (7MF403X) , 压力测量

技术数据

SITRANS P, DS III 系列, 用于表压测量

	HART		PROFIBUS PA 或 FF 基金会现场总线	
输入				
测量变量	表压			
量程（连续可调）或测量范围和最大操作压力（符合 97/23/EC 压力变送器）以及最大允许测试压力（根据 DIN 16086） （氧气测量最大 100 bar/10 MPa/1450 psi, 60 °C (140 °F) 环境温度 / 过程温度	HART	PROFIBUS PA/ FOUNDATION Fieldbus		
	量程	测量范围	最大操作压力 (PS)	最大过压
	8.3 ... 250 mbar	250 mbar	4 bar	6 bar
	0.83 ... 25 kPa	25 kPa	400 kPa	600 kPa
	0.12 ... 3.6 psi	3.6 psi	58 psi	87 psi
	0.01 ... 1 bar	1 bar	4 bar	6 bar
	1 ... 100 kPa	100 kPa	400 kPa	600 kPa
	0.15 ... 14.5 psi	14.5 psi	58 psi	87 psi
	0.04 ... 4 bar	4 bar	7 bar	10 bar
	4 ... 400 kPa	400 kPa	0.7 MPa	1 MPa
	0.58 ... 58 psi	58 psi	102 psi	145 psi
	0.16 ... 16 bar	16 bar	21 bar	32 bar
	16 ... 1600 kPa	1600 kPa	2.1 MPa	3.2 MPa
	2.3 ... 232 psi	232 psi	305 psi	464 psi
	0.63 ... 63 bar	63 bar	67 bar	100 bar
	63 ... 6300 kPa	6300 kPa	6.7 MPa	10 MPa
	9.1 ... 914 psi	914 psi	972 psi	1450 psi
	1.6 ... 160 bar	160 bar	167 bar	250 bar
	0.16 ... 16 MPa	16 MPa	16.7 MPa	25 MPa
	23 ... 2321 psi	2321 psi	2422 psi	3626 psi
	4 ... 400 bar	400 bar	400 bar	600 bar
	0.4 ... 40 MPa	40 MPa	40 MPa	60 MPa
	58 ... 5802 psi	5802 psi	5802 psi	8702 psi
	7 ... 700 bar	700 bar	800 bar	800 bar
	0.7 ... 70 MPa	70 MPa	80 MPa	80 MPa
	102 ... 10153 psi	10153 psi	11603 psi	11603 psi
测量下限 （对于量程范围为 250mbar/25 kPa/3.6 psi 的传感器, 最小测量值为 750 mbar a/75 kPa a/10.8 psi a. 传感器可耐真空 30 mbar a/3 kPa a/0.44 psi a.）				
• 充硅油测量元件	30 mbar a/3 kPa a/0.44 psia			
• 充惰性测量元件	30 mbar a/3 kPa a/0.44 psia			
测量上限	100% 最大测量范围（最大 100 bar/10 MPa/1450 psi 对于氧气测量） 环境温度 / 过程温度 60 °C (140 °F)			
输出				
输出信号	4 ... 20 mA		数字 PROFIBUS PA 或 FF 基金会总线信号	
• 下限（连续可调）	3.55 mA, 工厂预设 3.84 mA		-	
• 上限（连续可调）	23 mA, 工厂预设 20.5 mA 或选择投定 22.0 mA		-	
负载				
• 无 HART 通讯	$R_b \leq (U_H - 10.5 \text{ V})/0.023 \text{ A in } \Omega$, U_H : 供电电源 V		-	
• 有 HART 通讯	$R_b = 230 \dots 500 \text{ } \Omega$ (SIMATIC PDM) 或 $R_b = 230 \dots 1100 \text{ } \Omega$ (HART- 手操器)		-	
物理总线	-		IEC 61158-2	
带有极性转换保护	-		是	
精度	参考 EN60770-1			
参考条件	上升特性曲线, 量程起始值 0bar, 不锈钢膜片, 充硅油, 室温（25 °C）r: 量程比 （r = 最大量程 / 设定量程）			

DS III系列压力、绝压、差压、流量和液位变送器

DS III系列 (7MF403X) , 压力测量

SITRANS P, DS III 系列, 用于表压测量		
	HART	PROFIBUS PA 或 FF 基金会现场总线
量程比:	r = 最大测量范围 / 设定测量范围	
采用固定点设定测量误差 (包括滞后和重复性)		
• 线性特性曲线	$r \leq 1.25 :$	$\leq 0.065 \%$
- 250 mbar/25 kPa/3.6 psi	$1.25 < r \leq 30 :$	$\leq (0.008 \cdot r + 0.055) \%$
- 1 bar/100 kPa/3.6 psi	$r \leq 5 :$	$\leq 0.065 \%$
4 bar/400 kPa/58 psi	$5 < r \leq 100 :$	$\leq (0.004 \cdot r + 0.045) \%$
16 bar/1.6 MPa/232 psi		
63 bar/6.3 MPa/914 psi		
160 bar/16 MPa/2321 psi		
- 400 bar/40 MPa/5802 psi	$r \leq 3 :$	$\leq 0.075 \%$
700 bar/70 MPa/10152 psi	$3 < r \leq 10 :$	$\leq (0.0029 \cdot r + 0.071) \%$
	$10 < r \leq 100 :$	$\leq (0.005 \cdot r + 0.05) \%$
环境温度的影响 (温度变化 28 °C (50 °F))		
• 250 mbar/25 kPa/3.6 psi	$\leq (0.16 \cdot r + 0.1) \%$	
• 1 bar/100 kPa/3.6 psi	$\leq (0.05 \cdot r + 0.1) \%$	
• 4 bar/400 kPa/58 psi	$\leq (0.025 \cdot r + 0.125) \%$	
16 bar/1.6 MPa/232 psi		
63 bar/6.3 MPa/914 psi		
160 bar/16 MPa/2321 psi		
400 bar/40 MPa/5802 psi		
• 700 bar/70 MPa/10152 psi	$\leq (0.08 \cdot r + 0.16) \%$	
长期稳定性 (温度变化 $\pm 30\text{ °C}$ ($\pm 54\text{ °F}$))		
• 250 mbar/25 kPa/3.6 psi	$\leq (0.25 \cdot r) \% / \text{年}$	
• 1 bar/100 kPa/3.6 psi	$\leq (0.25 \cdot r) \% / 5 \text{ 年}$	
4 bar/400 kPa/58 psi		
• 16 bar/1.6 MPa/232 psi	$\leq (0.125 \cdot r) \% / 5 \text{ 年}$	
63 bar/6.3 MPa/914 psi		
160 bar/16 MPa/2321 psi		
400 bar/40 MPa/5802 psi		
• 700 bar/70 MPa/10152 psi	$\leq (0.25 \cdot r) \% / 5 \text{ 年}$	
安装位置的影响	$\leq 0.05 \text{ mbar}/0.005 \text{ kPa}/0.000725 \text{ psi}$ 每 10° 倾角 (位置误差可通过零点修正)	
供电电源的影响 (电压百分比变化)	0.005 % / 1 V	
PROFIBUS 和 FOUNDATION Fieldbus 被测值分辨率	3×10^{-5} 公称测量范围	
额定操作条件		
防护等级 (符合 EN 60529)		
过程温度	IP66 (IP68 可选), NEMA 4X	
• 充硅油的测量元件	-40 ... +100 °C	
• 充惰性液体的测量元件		
- 1 bar/100 kPa/3.6 psi	-40 ... +85 °C (-40 ... +185 °F)	
4 bar/400 kPa/58 psi		
16 bar/1.6 MPa/232 psi		
63 bar/6.3 MPa/914 psi		
- 160 bar/16 MPa/2321 psi	-20 ... +100 °C (-4 ... +212 °F)	
400 bar/40 MPa/5802 psi		
700 bar/70 MPa/10152 psi		
• 带粉尘防爆保护	-20 ... +60 °C	

DS III 系列压力、绝压、差压、流量和液位变送器

DS III 系列 (7MF403X) , 压力测量

SITRANS P, DS III 系列, 用于表压测量

	HART	PROFIBUS PA 或 FF 基金会现场总线
环境条件		
• 环境温度		
- 变送器	-40 ... +85 °C	
- 数字显示表头	-30 ... +85 °C	
• 贮存温度	-50 ... +85 °C	
• 气候等级		
- 冷凝	允许	
• 电磁兼容性		
- 发射干扰和抗扰度	符合 EN 61326 和 NAMUR NE 21	
设计		
重量	低铜铸铝合金 : $\approx 2.0 \text{ kg}$ ($\approx 4.4 \text{ lb}$) 精铸不锈钢 : $\approx 4.6 \text{ kg}$ ($\approx 10.1 \text{ lb}$)	
外壳材质	低铜铸铝合金 GD-ALSi 12 或精铸不锈钢, 材料号 1.4408	
与介质接触部分材质		
• 连接杆	不锈钢, 材料号 1.4404/316L 或哈氏合金 C4, 材料号 2.4610	
• 椭圆法兰	不锈钢, 材料号 1.4404/316L	
• 密封膜片	不锈钢, 材料号 1.4404/316L 或哈氏合金 C276, 材料号 2.4819	
测量元件填充液	硅油或惰性充液 (最大 100 bar, 60 °C, 氧测量)	
过程连接	连接杆, 外螺纹 G $\frac{1}{2}$ B 符合 DIN EN 837-1, 阴螺纹 $\frac{1}{2}$ -14 NPT 或椭圆法兰 (PN 160) 符合 DIN 19213, 椭圆法兰安装螺纹 M10 或 7/16-20 UNF 符合 EN 61518	
安装支架的材料		
• 钢	钢板, 材料号 1.0330, 镀铬	
• 不锈钢	不锈钢, 材料号 1.4301(S5304)	
电源 U_H		总线供电
变送器端电压	10.5 ... 45 V DC 10.5 ... 30 V DC 本安模式	-
必须隔离 24V 电源	-	否
总线电压		
• 非本安	-	9 ... 32 V
• 本安	-	9 ... 24 V
电流消耗		
• 基本电流 (最大)	-	12.5 mA
• 起动电流 \leq 基本电流	-	是
• 最大故障电流	-	15.5 mA
故障中断连接 (FDE) 可用	-	是

DS III系列压力、绝压、差压、流量和液位变送器

DS III系列（7MF403X），压力测量

SITRANS P，DS III 系列，用于表压测量

	HART	PROFIBUS PA 或 FF 基金会现场总线
认证和批准		
按压力设备导则的分类 (DGRL97/23/EC)	用于流体组 1 的气体和流体组 1 的液体；符合第 3 章第 3 节要求 (探测工程规程)	
防爆		
• 本安 “i”	PTB 99 ATEX 2122	
- 适用证书	Ex II 1/2 G EEx ia/ib IIB/IIC T6	
- 适用的环境温度	-40 ... +85 °C 温度等级 T4 ； -40 ... +70 °C 温度等级 T5 ； -40 ... +60 °C 温度等级 T6 ；	
- 连接	对于符合标准的本安电路，最大值： $U_i = 30 \text{ V}$, $I_i = 100 \text{ mA}$, $P_i = 750 \text{ mW}$; $R_i = 300 \text{ } \Omega$	FISCO 电源： $U_o = 17.5 \text{ V}$, $I_o = 380 \text{ mA}$, $P_o = 5.32 \text{ W}$ 线性安全栅： $U_o = 24 \text{ V}$, $I_o = 250 \text{ mA}$, $P_o = 1.2 \text{ W}$
- 有效内电感 / 电容	$L_i = 0.4 \text{ mH}$, $C_i = 6 \text{ nF}$	$L_i = 7 \text{ mH}$, $C_i = 1.1 \text{ nF}$
• 隔爆 “d”	PTB 99 ATEX 1160	
- 适用证书	Ex II 1/2 G EEx d IIC T4/T6 Gb	
- 适用的环境温度	-40 ... +85 °C 温度等级 T4 ； -40 ... +60 °C 温度等级 T6 ；	
- 连接	连接到电路： $U_H = 10.5 \dots 45 \text{ V DC}$	连接到电路： $U_H = 9 \dots 32 \text{ V DC}$
• 粉尘防爆区 20	PTB 01 ATEX 2055	
- 适用证书	Ex II 1 D Ex ta IIIC T120 °C Da Ex II 1/2 D Ex ta/tb IIIC T120 °C Da/Db	
- 适用的环境温度	-40 ... +85 °C	
- 最大表面温度	120 °C	
- 连接	对于符合标准的本安电路，最大值： $U_i = 30 \text{ V}$, $I_i = 100 \text{ mA}$, $P_i = 750 \text{ mW}$, $R_i = 300 \text{ } \Omega$	FISCO 电源： $U_o = 17.5 \text{ V}$, $I_o = 380 \text{ mA}$, $P_o = 5.32 \text{ W}$ 线性安全栅： $U_o = 24 \text{ V}$, $I_o = 250 \text{ mA}$, $P_o = 1.2 \text{ W}$
- 有效内电感 / 电容	$L_i = 0.4 \text{ mH}$, $C_i = 6 \text{ nF}$	$L_i = 7 \text{ mH}$, $C_i = 1.1 \text{ nF}$
• 粉尘防爆区 21/22	PTB 01 ATEX 2055	
- 适用证书	Ex II 2 D Ex tb IIIC T120 °C Db	
- 连接	连接到电路： $U_H = 10.5 \dots 45 \text{ V DC}$; $P_{\max} = 1.2 \text{ W}$	连接到电路： $U_H = 9 \dots 32 \text{ V DC}$; $P_{\max} = 1.2 \text{ W}$
• 防爆类型 “n” (zone 2)	PTB 13 ATEX	
- 适用证书	Ex II 3 G EEx nA II T4/T5/T6 Gc	
• 符合 FM 隔爆	合格证书 3008490	
- 标识 (XP/DIP) 或 (IS) ； (NI)	CL I, DIV 1, GP ABCD T4...T6; CL II, DIV 1, GP EFG; CL III; CL I, ZN 0/1 AEx ia IIC T4...T6; CL I, DIV 2, GP ABCD T4...T6, CL II, DIV 2, GP FG; CL III	
• 符合 CSA 的隔爆标准	合格证书 1153651	
- 标识 (XP/DIP) 或 (IS)	CL I, DIV 1, GP ABCD T4...T6; CL II, DIV 1, GP EFG; CL III; Ex ia IIC T4...T6; CL I, DIV 2, GP ABCD T4...T6; CL II, DIV 2, GP FG; CL III	

DS III 系列压力、绝压、差压、流量和液位变送器

DS III 系列 (7MF403X) , 压力测量

HART 通讯	
HART 通讯	230 ... 1100 Ω
协议	HART 版本 5.x
计算机组态软件	SIMATIC PDM 软件
PROFIBUS PA 通讯	
与 2 类主站同时通讯	4
可设置地址	组态工具或就地操作 (出厂默认地址 126)
循环数据使用	
• 输出字节	5 (一个测量值) 或 10 (2 个测量值)
• 输入字节	0, 1, 或 2 (注册运行模式和重设用于测量的功能)
内部预处理	
设备行规	PROFIBUS PA 行规版本 3.0, 等级 B
功能块	2
• 模拟输入	
- 适合特定客户的过程变量	是, 线性上升或下降
- 电气阻尼, 可调	0 ... 100 s
- 仿真功能	输入 / 输出
- 故障模式	参数可设置 (最后正确值, 替代值, 故障值)
- 极限值监视	上下限警告, 上下限报警
• 累加器	
- 故障模式	可以复位, 预设定, 可选计数方向, 累加器的仿真功能
- 故障模式	参数可设置 (附加最后的校正值, 停止附加, 附加故障值)
- 极限值监视	上下限警告, 上下限报警
• 物理块	
传感器块	2
• 压力传感器块	
- 可通过施加两个压力来校准	是
- 传感器极限值监视	是
- 容器特性定义	最大 30 个插补点
- 平方根特性曲线用于流量测量	是
- 平方根输出时, 靠近零点的范围内可进行小流量切除或设定为线性输出	可设定
- 用于测量压力值和传感器温度的模拟功能	恒定数值或可参数化的变化值

基金会现场总线通讯	
功能块	3 功能块模拟输入, 1 功能块 PID
• 模拟输入	
- 适合特定客户的过程变量	是, 线性上升或下降
- 电气阻尼, 可调	0 ... 100 s
- 仿真功能	输出 / 输入 (可被锁定在一个桥式装置中)
- 故障模式	参数可设置 (最后正确值, 替代值, 故障值)
- 极限值监视	警告上限和下限, 报警上限和下限
- 平方根特性曲线用于流量测量	是
• PID	
标准 FF 功能模块	
• 物理块	
1 个资源块	
传感器块	
1 压力块	
1 个 LCD 块	
• 压力传感器块	
- 可通过两个压力来校准	是
- 传感器极限值监视	是
- 仿真功能 测量压力值, 传感温度和电子部件温度	恒定数值或可参数化的变化值

DS III系列压力、绝压、差压、流量和液位变送器

DS III系列 (7MF403X) , 压力测量

选型和订货数据		订货号
SITRANS P 压力变送器, DS III HART, 用于压力测量		7MF4033 -
测量元件充液	测量元件清洗	
硅油	标准	1
惰性液体 ¹⁾	无油脂	3
量程		
8.3...250mbar g		A
0.01 ... 1 bar g		B
0.04 ... 4 bar g		C
0.16 ... 16 bar g		D
0.63 ... 63 bar g		E
1.6 ... 160 bar g		F
4.0 ... 400 bar g		G
7.0 ... 700 bar g		J
与介质接触部分材质		
密封膜片	过程连接	
不锈钢	不锈钢	A
哈氏合金	不锈钢	B
哈氏合金	哈氏合金	C
隔膜密封组件型号 ^{2) 3) 4) 5)}		Y
过程连接		
• 连接杆外螺纹 G½, 符合 EN 837-1		0
• 阴螺纹 ½ -14 NPT		1
• 不锈钢椭圆形法兰		
- 安装螺钉 7/16 -20 UNF 符合 EN 61518		2
- 安装螺纹 M10, 符合 DIN 19213		3
• 安装螺纹 M12, 符合 DIN 19213		4
• 外螺纹 M20 x1,5		5
• 外螺纹 ½ -14 NPT		6
不与介质接触部分材质		
• 铸铝外壳		0
• 不锈钢精铸外壳 ⁶⁾		3
设计		
标准型, 默认德文铭牌, 压力单位: bar		1
国际型, 默认英文铭牌, 压力单位: bar		2
中国专用: 默认英文铭牌, 压力单位: pa		3
所有版本可以提供多达 21 种语言的 DVD。		
防爆		
• 无		A
• ATEX, 防爆类型:		
- “本安 (EEx ia)”		B
- “隔爆 (EEx d)” ⁷⁾		D
- “本安和隔爆 (EEx ia + EEx d)” ⁸⁾		P
- “Ex nA / ic (2 区)” ⁹⁾		E
- “本安, 隔爆和粉尘防爆 (EEx ia + EEx d + 区 1D / 2D)” ^{8) 10)}		R
• FM + CSA (is + ep) + Ex ia + Ex d (ATEX) ¹⁰⁾		S
• FM + CSA 本安 (is)		F
• FM + CSA, 防爆类型:		
- “本安和隔爆 (is + xp)” ⁷⁾		NC
电气连接, 电缆入口		
• 螺纹密封接头 M20 × 1.5		B
• 螺纹密封管 ½ - 14 NPT		C
• Han 7D 插头 (塑料外壳) 包括配套接头 ¹¹⁾		D
• M12 连接接头 (金属) ^{11) 12)}		F

选型和订货数据	订货号
SITRANS P 压力变送器, DS III HART, 用于压力测量	7MF4033 -
显示	
• 无显示	0
• 内置液晶数字显示表头	1
• 液晶数字显示表头	6
• 液晶数字显示表头 (用户指定设定值, 需加订货代码“Y21”或“Y22”)	7
供电电源参见 “SITRANS I 供电电源和隔离放大器”	
包含于设备送货范围:	
• 简要说明	
• CD-ROM 光盘中有详细资料	

- 1) 对于氧应用, 需添加附加代码 E10。
- 2) 当带远传隔离膜片的变送器需要校准证书时, 建议只需订购变送器的校准证书, 因为此证书就已表示整表的精度。
- 3) 如果带隔膜密封的压力变送器要订购测试证书时, 必须加上隔膜密封的测试证书。
- 4) 隔膜密封有特定的订购代码, 如 7MF403-...Y...-... 和 7MF4900-1...-B
- 5) 填充液是硅油。
- 6) 不能选 Pg 13.5 和 Han7D 连接头。
- 7) 无电缆选密封接头。
- 8) 带本安电缆密封接头。
- 9) Ex ic 选项时可选 HAN 和 M12 连接头。
- 10) 仅适用于防护等级 IP66。
- 11) 仅适用于 Ex 防爆选项 A,B 或者 E。
- 12) M12 连接头发货时不带电缆插座

DS III 系列压力、绝压、差压、流量和液位变送器

DS III 系列 (7MF403X) , 压力测量

选型和订货数据		订货号
SITRANS P, 压力变送器测量表压		
DS III PA 系列 (PROFIBUS PA)		7MF4034 -
DS III FF 系列 (基金会现场总线)		7MF4035 -
		
测量元件充液	测量元件清洗	
硅油	标准	1
惰性液体 ¹⁾	无油脂	3
公称测量范围		
250mbar g		A
1 bar g		B
4 bar g		C
16 bar g		D
63 bar g		E
160 bar g		F
400 bar g		G
700 bar g		J
与介质接触部分材质		
密封膜片	过程连接	
不锈钢	不锈钢	A
哈氏合金	不锈钢	B
哈氏合金	哈氏合金	C
隔膜密封组件型号 ^{2) 3) 4) 5)}		Y
过程连接		
• 连接杆外螺纹 G½, 符合 EN 837-1		0
• 阴螺纹 ½ - 14 NPT		1
• 不锈钢椭圆形法兰 ⁶⁾		
- 安装螺钉 7/16 - 20 UNF 符合 EN 61518		2
- 安装螺纹 M10, 符合 DIN 19213		3
- 安装螺纹 M12, 符合 DIN 19213		4
• 外螺纹 M20 x1,5		5
• 外螺纹 ½ - 14 NPT		6
不与介质接触部分材质		
• 铸铝外壳		0
• 不锈钢精铸外壳		3
设计		
标准型, 默认德国铭牌, 压力单位: bar		1
标准型, 默认德国铭牌, 压力单位: bar		2
中国专用: 默认英文铭牌, 压力单位: pa		3
所有版本可以提供多达 21 种语言的 DVD。		
防爆		
• 无		A
• ATEX, 防爆类型:		
- “本安 (EExia)”		B
- “隔爆 (EEx d)” ⁷⁾		D
- “本安和隔爆 (EEx ia + EEx d)” ⁸⁾		P
- “Ex nA / ic (2 区)” ⁹⁾		E
- “本安, 隔爆和粉尘防爆 (EEx ia + EEx d + 区 1D / 2D)” ^{8) 10)} (不适用于 DS III FF)		R
• FM + CSA (is + ep) + Exia + Ex d (ATEX) ¹⁰⁾		S
• FM + CSA 本安 (is)		F
• FM + CSA, 防爆类型:		
- “本安和隔爆 (is + xp)” ⁷⁾		NC
电气连接, 电缆入口		
• 螺纹密封接头 M20 x 1.5		B
• 螺纹密封 ½ - 14 NPT		C
• M12 包括配套的电缆接头 ^{11) 12)}		F

选型和订货数据	订货号
SITRANS P, 压力变送器测量表压	
DS III PA 系列 (PROFIBUS PA)	7MF4034 -
DS III FF 系列 (基金会现场总线)	7MF4035 -
	
显示	
• 无显示	0
• 内置液晶数字显示表头	1
• 液晶数字显示表头 (默认设置: bar)	6
• 液晶数字显示表头 (用户指定设定值, 需加订货代码 “Y21” 或 “Y22”)	7

此装置与简要说明 (Leporello) 和 CD 光盘中的详细资料一同送货。

- 1) 应用于氧附加订货代码 E10.
- 2) 当带远传隔离膜片的变送器需要校准证书时, 建议只需订购变送器的校准证书, 因为此证书就已表示整表的精度。
- 3) 如果带隔膜密封的压力变送器要订购测试证书时, 必须加上隔膜密封的测试证书。
- 4) 隔膜密封有特定的订购代码, 如 7MF403-...Y...-... 和 7MF4900-1...-B
- 5) 填充液是硅油。
- 6) M10 快装螺纹, 最大量程 160 bar
7/16-20 UNF 和 M12 块装螺纹: 最大量程 400 bar
- 7) 无电缆选密封接头。
- 8) 带本安电缆密封接头。
- 9) Ex ic 选项时可选 HAN 和 M12 连接头。
- 10) 仅适用于防护等级 IP66.
- 11) M12 连接头发货时不带电缆插座
- 12) 仅适用于 Ex 防爆选项 A,B 或者 E.

DS III系列压力、绝压、差压、流量和液位变送器

DS III系列 (7MF403X) , 压力测量

1

其它设计

请在订货号上加“-Z”和指明订货代码

压力变送器带有安装支架是由以下材料制成:

• 碳钢

• 不锈钢 304

• 不锈钢 316

插头

• Han 7D (金属, 灰色)

• Han 8U (代替 Han 7D)

• 角形连接

• Han 8D (金属, 灰色)

• M12 接头插座 (金属 (CuZn))

标牌说明

(代替德语)

• 英文

• 法文

• 西班牙文

• 意大利文

• 俄语

英语铭牌

压力单位 inH₂O 或 psi

制造商的试验合格证 M (5 步工厂校准)

符合 IEC 60770-2¹⁾

材质报告²⁾

符合 EN 10204-3.1

工厂证书

符合 EN 10204-2.2

“功能安全 (SIL2)”证书 (HART)

“功能安全 (SIL)”证书 (Profisafe)

“功能安全 (SIL²/3)”证书

询价请联系技术支持

设置输出信号上限为 22.0 mA

制造商声明符合 NACE

防护等级 IP68

(不与 7D/Han 8u 插头, 电缆密封接头 Pa 13.5 一起, 仅适用于 M20 x 1.5 和 1/2-14 NPT)

椭圆法兰组件

(1 件), 含 PTFE 密封圈和安装螺钉

Capri 电缆密封 4F CrNi 包含配套夹具 (848699 + 810634)

在区 1D/2D 使用

(仅限于保护类型“本安 (EEx ia)”) 和 IP66

应用于氧

(用于氧气测量, 最大 100 bar, 60 °C, 惰性液体)

出口韩国许可

加拿大注册码

双密封

防爆“本安”符合 INMETRO (巴西)

(仅用于变送器 7MF4 ... - ... - .B..)

防爆保护 (巴西)

(仅用于变送器 7MF4 ... - ... - .D..)

Ex ia + Ex d 防爆 (巴西)

(仅用于变送器 7MF4 ... - ... - .P..)

IEC Ex ia 防爆认证

(仅用于变送器 7MF4 ... - ... - .B..)

IEC Ex d 防爆认证

(仅用于变送器 7MF4 ... - ... - .D..)

防爆“本安”符合 NEPSI (中国)

(仅用于变送器 7MF4 ... - ... - .B..)

防爆“隔爆”符合 NEPSI (中国)

(仅用于变送器 7MF4 ... - ... - .D..)

防爆“2 区”符合 NEPSI (中国)

(仅用于变送器 7MF4 ... - ... - .E..)

订货代码

	HART	PA	FF
A01	✓	✓	✓
A02	✓	✓	✓
A03	✓	✓	✓
A30	✓		
A31	✓		
A32	✓		
A33	✓		
A50	✓	✓	✓
B11	✓	✓	✓
B12	✓	✓	✓
B13	✓	✓	✓
B14	✓	✓	✓
B16	✓	✓	✓
B21	✓	✓	✓
C11	✓	✓	✓
C12	✓	✓	✓
C14	✓	✓	✓
C20	✓		
C21 ³⁾		✓	
C23	✓		
C99	✓	✓	✓
D05	✓		
D07	✓	✓	✓
D12	✓	✓	✓
D37	✓	✓	✓
D59	✓	✓	✓
E01	✓	✓	✓
E10	✓	✓	✓
E11	✓	✓	✓
E12	✓	✓	✓
E24	✓	✓	✓
E25 ⁴⁾	✓	✓	✓
E26 ⁴⁾	✓	✓	✓
E28 ⁴⁾	✓	✓	
E45 ⁴⁾	✓	✓	✓
E46 ⁴⁾	✓	✓	✓
E55	✓	✓	✓
E56	✓	✓	✓
E57	✓	✓	✓

其它设计

请在订货号上加“-Z”和指明订货代码

防爆“Ex ia”, “Ex d”和“2 区”, 符合 NEPSI (中国)

(仅用于变送器 7MF4 ... - ... - .R..)

防爆 Ex ia 符合 EAC Ex (俄罗斯)

防爆 Ex d 符合 EAC Ex (俄罗斯)

防爆 Ex nA/ic (2 区) 符合 EAC (俄罗斯)

防爆 Ex ia + Ex d + ID/2D 区

符合 EAC Ex (俄罗斯)

双层聚氨酯涂层 (壳体)

6 kV 过电压保护 (雷电保护)

椭圆法兰 NAM (ASTAVA)

船级认证

• Lloyd (DNV-GL)

• 劳氏 (LR)

• BV

• ABS

其它数据

请在订货号上加“-Z”和指明订货代码

设定量程

文字说明:

Y01: ... 到 ... mbar, bar, kPa, MPa, psi

测量点位号 / 标识

最多 16 个字符, 以文字说明:

Y15:

测量点文字说明

最多 27 个字符, 以文字说明:

Y16:

登陆 HART 地址 (TAG)

最多 8 个字符, 以文字说明:

Y17:

压力表头的设定为压力单位

文字说明 (标准设定: mA): Y21: mbar, bar, kPa, MPa, psi, ...

说明:

可选择如下压力单位:

bar, mbar, mm H₂O*, inH₂O*, ftH₂O*),

mmHG, inHG, psi, Pa, kPa, MPa, g/cm²,

kg/cm², mA, Torr, ATM oder %

*) 参考温度 20 °C

压力表头的设定为非压力单位³⁾

Y22+ Y01

文字说明:

Y22: ... 到 ... l/min, m³/h, m, USgpm, ...

(压力设备中测量范围的设定“Y01”或

“Y02”是重要的, 最大 5 个字符)

预置总线地址

文字说明:

Y25:

阻尼时间设定 (0...1 00s)

Y30

仅“Y01”, “Y21”, “Y22”, “Y25”和“D05”可在工厂预设

✓ = 可用

订货举例:

项目行: 7MF4033-1EA00-1AA7-Z

B 行: A01 + Y01 Y21

C 行: Y01: 10 ... 20 bar

C 行: Y21: bar

1) 当带远传隔离膜的变送器需要校准证书时, 建议只需订购变送器的

校准证书, 因为此证书就已表示整表的精度。

2) 如果带隔膜密封的压力变送器要订购测试证书时, 必须加上隔膜密封

的测试证书。

3) Profisafe 变送器仅适用于 S7-400H 中的 V6.1 配置软件。

4) 选项不适用于 ATEX 认证, 仅适用于特定国家的认证。

5) 证书审核中。

DS III系列压力、绝压、差压、流量和液位变送器

DS III系列 (7MF403X) , 压力测量

尺寸图

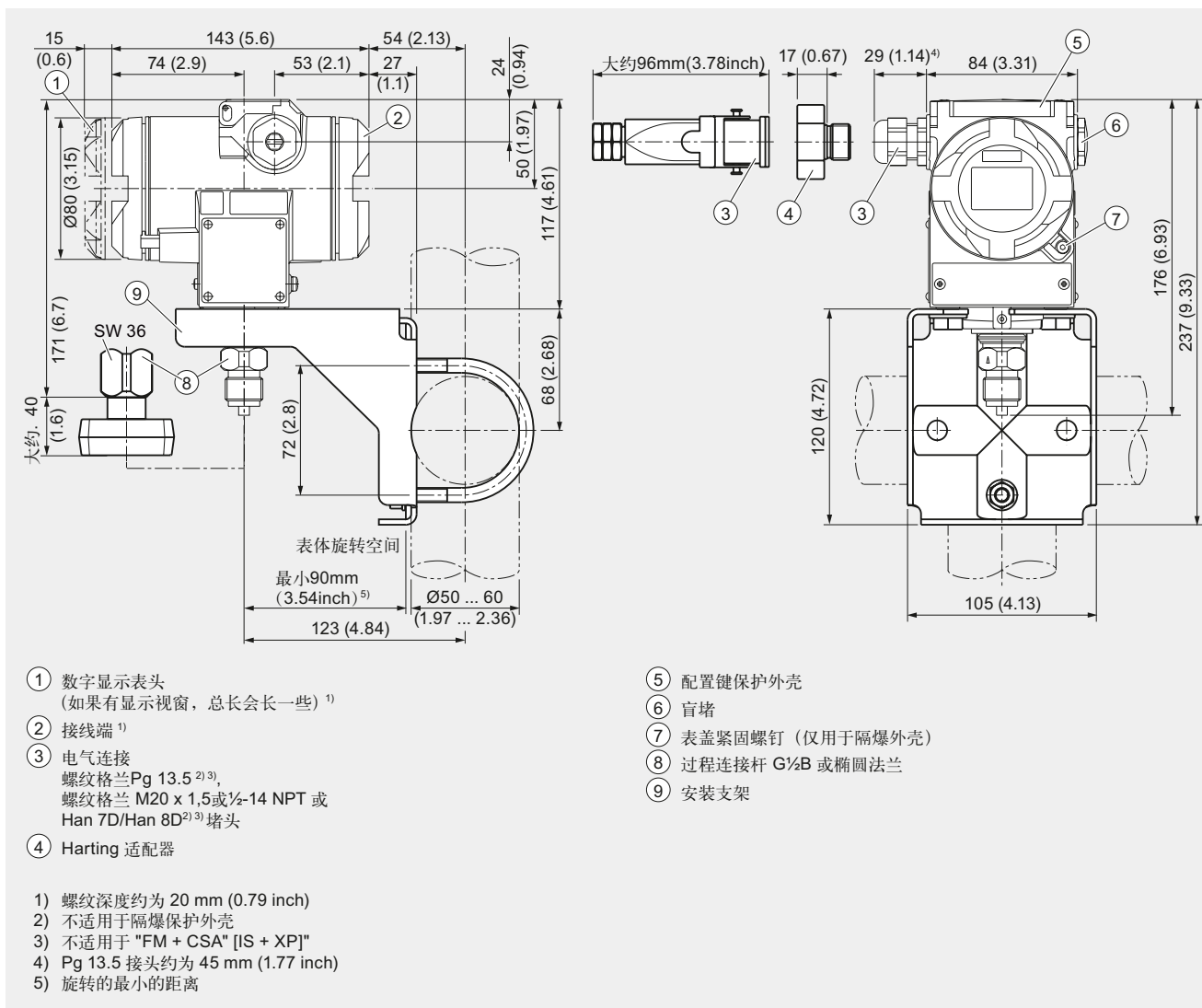

SITRANS P DS III 压力变送器表压表尺寸图 mm (inch)

DS III系列压力、绝压、差压、流量和液位变送器

DS III系列（7MF423X），绝压测量

技术数据

SITRANS P, DS III 系列，用于表压测量				
	HART		PROFIBUS PA 或 FF 基金会现场总线	
输入				
测量变量	绝对压力			
量程（连续可调）或测量范围和最大操作压力（符合 97/23/IEC 压力变送器）以及最大测试压力（根据 DIN 16086）	HART	PROFIBUS PA/ FOUNDATION Fieldbus		
	量程	测量范围	最大操作压力 MAWP (PS)	最大过压
	8.3 ... 250 mbar a	250 mbar a	1.5 bar a	6 bar a
	0.83 ... 25 kPa a	25 kPa a	150 kPa a	600 kPa a
	3 ... 100 inH ₂ O a	100 inH ₂ O a	21.8 psia	87 psia
	43 ... 1300 mbar a	1300 mbar a	2.6 bar a	10 bar a
	4.3 ... 130 kPa a	130 kPa a	260 kPa a	1 MPa a
	17 ... 525 inH ₂ O a	525 inH ₂ O	37.7 psia	145 psia
	160 ... 5000 mbar a	5000 mbar a	10 bar a	30 bar a
	16 ... 500 kPa a	500 kPa a	1 MPa a	3 MPa a
	2.32 ... 72.5 psia	72.5 psia	145 psia	435 psia
	1 ... 30 bar a	30 bar a	45 bar a	100 bar a
	0.1 ... 3 MPa a	3 MPa a	4.5 MPa a	10 MPa a
	14.5 ... 435 psia	435 psia	653 psia	1450 psia
	5.3 ... 160 bar a	160 bar a	167 bar a	250 bar a
	0.53 ... 16 MPa a	16 MPa a	16.7 MPa a	25 MPa a
	76.9 ... 2321 psia	2321 psi	2422 psi	3623 psi
	13.3 ... 400 bar a	400 bar a	400 bar a	600 bar a
	1.3 ... 40 MPa a	40 MPa a	40 MPa a	60 MPa a
	192.9 ... 5802 psia	5802 psia	5802 psia	8702 psia
	23.3 ... 700 bar a	700 bar a	800 bar a	800 bar a
	2.33 ... 70 MPa a	70 MPa a	80 MPa a	80 MPa a
	338 ... 10153 psia	10153 psia	11603 psia	11603 psia
测量下限				
• 用硅油填充的测量元件	0 mbar a			
• 充惰性液的传感器 - 20 °C ≤ θ ≤ +60 °C (-4 °F < θ ≤ +140 °F)	30 mbar a/3 kPa a/0.435 psia			
- 过程温度 (60 °C < θ ≤ +100 °C (对于 30 bar 的传感器, 最大 85 °C) (140 °F < θ ≤ +212 °C (对于 435 psi 的传感器, 最大 185 °C)	30 mbar a + 20 mbar a . (θ - 60 °C) / °C 3 kPa a + 2 kPa a . (θ - 60 °C) / °C 0.44 psi a + 0.29 psi a . (θ - 108 °F) / °F			
测量上限	100 % of max. span (对于氧气测量最大 100 bar/10 MPa/1450 psi 60 °C (108 °F) 环境温度 / 过程温度)			
量程起始值	在测量范围内（连续可调）			
输出				
输出信号	4 ... 20 mA		数字 PROFIBUS PA 或 FF 总线信号	
• 下限（连续可调）	3.55 mA, 工厂预设 3.84 mA		-	
• 上限（连续可调）	23 mA, 工厂预设 20.5 mA 或选择设定 22.0 mA		-	
负载				
• 无 HART 通讯	R ₀ ≤ (U _H - 10.5 V)/0.023 A in Ω , U _H : 供电电源 V		-	
• 有 HART 通讯	R ₀ = 230 ... 500 Ω (SIMATIC PDM) 或 R ₀ = 230 ... 1100 Ω (HART- 手操器)		-	
物理层	-		IEC 61158-2	
带有极性转换保护	-		是	
电气阻尼（宽度 0.1 s）	0 ... 100 s 可调			
精度	符合 IEC 60770-1			
参考条件	参考条件上升特性曲线，量程起始值 0bar，不锈钢膜片，硅油填充，室温 (25 °C) r: 量程比 (r = 最大量程 / 设定量程)			

DS III 系列压力、绝压、差压、流量和液位变送器

DS III 系列 (7MF423X) , 绝压测量

SITRANS P, DS III 系列, 用于表压测量		
	HART	PROFIBUS PA 或 FF 基金会现场总线
采用固定点设定测量误差 (包括滞后和重复性)		
• 线性特性曲线		
- $r \leq 10$	$\leq 0.1\%$	$\leq 0.1\%$
- $10 < r \leq 30$	$\leq 0.2\%$	$\leq 0.2\%$
环境温度的影响 (百分比每 28 °C (150 °F))		
• 250 mbar/25 kPa/3.6 psi	$\leq (0.15 \cdot r + 0.1)\%$	
• 1300 mbar a/130 kPa a/18.8 psia 5 bar /500 kPa a/72.5 psia 30 bar /3000 kPa a/435 psia 100 bar /10 MPa a/1450 psia 160 bar /16 MPa a/2321 psia 400 bar /40 MPa a/5802 psia 700 bar /50 MPa a/10152 psia	$\leq (0.08 \cdot r + 0.16)\%$	
长期稳定性 (温度变化 $\pm 30\text{ °C}$)	$\leq (0.25 \cdot r)\%$ 5 年	
安装位置的影响 (压力随倾斜角度变化)	$\leq 0.05\text{ mbar}/0.005\text{ kPa}/0.000725\text{ psi}$ 每 10° 倾角 (位置误差可通过零点修正)	
供电电源的影响 (电压百分比变化)	0.005 % 每 1 V	
PROFIBUS PA 和 FOUNDATION Fieldbus 被测值分辨率	$3 \cdot 10^{-5}$ 公称测量范围	
额定操作条件		
防护等级 (符合 EN 60529)	IP66 (可选 IP68), NEMA 4X	
过程温度		
• 充硅油的测量元件	-40 ... +100 °C -20 ... +100 °C (30bar 的测量元件)	
• 充惰性液体的测量元件	-20 ... +100 °C	
• 带粉尘防爆保护	-20 ... +60 °C	
环境条件		
• 环境温度		
- 数字显示表头	-30 ... +85 °C	
• 贮存温度	-50 ... +85 °C	
• 气候等级		
- 冷凝	允许	
• 电磁兼容性		
- 发射干扰和抗扰度	符合 EN 61326 和 NAMUR NE 21	
设计		
重量	$\approx 1.5\text{ kg}$	
外壳材质	低铜铸铝合金 GD-AlSi 12 或精铸不锈钢, 材料号 1.4408	
与介质接触部分材质		
• 连接杆	不锈钢, 材料号 1.4404/316L 或哈氏合金 C4, 材料号 2.4610	
• 椭圆法兰	不锈钢, 材料号 1.4404/316L	
• 密封膜片	不锈钢, 材料号 1.4404/316L 或哈氏合金 C276, 材料号 2.4819	
测量元件填充液	硅油或惰性充液 (最大 100 bar, 60 °C, 氧测量)	
过程连接	连接杆, 外螺纹 G½B 符合 DIN EN 837-1, 阴螺纹 ½ -14 NPT 或椭圆法兰 (PN 160) 符合 DIN 19213, 椭圆法兰安装螺纹 M10 或 7/16-20 UNF 符合 EN 61518	
电源 U_H		总线供电
变送器端电压	10.5 ... 45 V DC 10.5 ... 30 V DC 本安模式	-
供电电源		总线供电
必须隔离 24V 电源	-	否
总线电压		
• 非本安	-	9 ... 32 V
• 本安	-	9 ... 24 V
电流消耗		
• 基本电流 (最大)	-	12.5 mA
• 起动电流 \leq 基本电流	-	是
• 最大故障电流	-	15.5 mA
故障中断连接 (FDE) 可用	-	是

DS III系列压力、绝压、差压、流量和液位变送器

DS III系列 (7MF423X) , 绝压测量

SITRANS P, DS III 绝对压力系列

	HART	PROFIBUS PA 或 FF 基金会现场总线
认证和批准		
按压力设备导则的分类 (DGRL97/23/EC)	用于流体组 1 的气体和流体组 1 的液体: 符合第 3 章第 3 节要求 (探测工程规程)	
防爆		
• 本安 “i”	PTB 13 ATEX 2007X	
- 适用证书	Ex II 1/2 G EEx ia/ib IIB/IIC T6 Ga/Gb	
- 适用的环境温度	-40 ... +85 °C 温度等级 T4 ; -40 ... +70 °C 温度等级 T5 ; -40 ... +60 °C 温度等级 T6 ;	
- 连接	对于符合标准的本安电路, 最大值: $U_i = 30 \text{ V}$, $I_i = 100 \text{ mA}$, $P_i = 750 \text{ mW}$; $R_i = 300 \Omega$	FISCO 电源: $U_o = 17.5 \text{ V}$, $I_o = 380 \text{ mA}$, $P_o = 5.32 \text{ W}$ 线性安全栅: $U_o = 24 \text{ V}$, $I_o = 250 \text{ mA}$, $P_o = 1.2 \text{ W}$
- 有效内电感 / 电容	$L_i = 0.4 \text{ mH}$, $C_i = 6 \text{ nF}$	$L_i = 7 \mu\text{H}$, $C_i = 1.1 \text{ nF}$
• 隔爆 “d”	PTB 99 ATEX 1160	
- 适用证书	Ex II 1 D Ex ta IIIC T120 °C Da Ex II 1/2 D Ex ta/tb IIIC T120 °C Da/Db	
- 适用的环境温度	-40 ... +85 °C 温度等级 T4 ; -40 ... +60 °C 温度等级 T6 ;	
- 连接	连接到电路: $U_H = 10.5 \dots 45 \text{ V DC}$	连接到电路: $U_H = 9 \dots 32 \text{ V DC}$
• 粉尘防爆区 20	PTB 01 ATEX 2055	
- 适用证书	Ex II 1 D IP65 T 120 °C Ex II 1/2 D IP65 T 120 °C	
- 允许的环境温度	- 40 ... +85 °C	
- 最大表面温度	120 °C	
- 连接	对于符合标准的本安电路, 最大值: $U_i = 30 \text{ V}$, $I_i = 100 \text{ mA}$, $P_i = 750 \text{ mW}$, $R_i = 300 \Omega$	FISCO 电源: $U_o = 17.5 \text{ V}$, $I_o = 380 \text{ mA}$, $P_o = 5.32 \text{ W}$ 线性安全栅: $U_o = 24 \text{ V}$, $I_o = 250 \text{ mA}$, $P_o = 1.2 \text{ W}$
- 有效内电感 / 电容	$L_i = 0.4 \text{ mH}$, $C_i = 6 \text{ nF}$	$L_i = 7 \text{ mH}$, $C_i = 1.1 \text{ nF}$
• 粉尘防爆区 21/22	PTB 01 ATEX 2055	
- 适用证书	Ex II 2 D Ex tb IIIC T120 °C Db	
- 连接	连接到电路: $U_H = 10.5 \dots 45 \text{ V DC}$; $P_{\max} = 1.2 \text{ W}$	连接到电路: $U_H = 9 \dots 32 \text{ V DC}$; $P_{\max} = 1 \text{ W}$
• 防爆类型 “n” (zone 2)	PTB 13 ATEX 2007X	标识
- 适用证书	Ex II/3 G EEx nA II T4/T5/T6 Gc	Ex II 2/3 G Exic II C T4/T5/T6 Gc
• 符合 FM 隔爆	合格证书 3008490	
- 标识 (XP/DIP) 或 (IS) ; (NI)	CL I, DIV 1, GP ABCD T4...T6; CL II, DIV 1, GP EFG; CL III; CL I, ZN 0/1 AEx ia IIC T4...T6; CL I, DIV 2, GP ABCD T4...T6; CL II, DIV 2, GP FG; CL III	
• 符合 CSA 的隔爆标准	合格证书 1153651	
- 标识 (XP/DIP) 或 (IS)	CL I, DIV 1, GP ABCD T4...T6; CL II, DIV 1, GP EFG; CL III; Ex ia IIC T4...T6; CL I, DIV 2, GP ABCD T4...T6; CL II, DIV 2, GP FG; CL III	

DS III 系列压力、绝压、差压、流量和液位变送器

DS III 系列 (7MF423X) , 绝压测量

HART 通讯	
HART 通讯	230 ... 1100 Ω
协议	HART 版本 5.x
计算机配置软件	SIMATIC PDM 软件
PROFIBUS PA 通讯	
与 2 类主站同时通讯	4
设置地址方式	组态工具或就地操作 (出厂默认地址 126)
循环数据使用	
• 输出字节	5 (一个测量值) 或 10 (2 个测量值)
• 输入字节	0, 1, 或 2 (注册运行模式和重设用于测量的功能)
内部预处理	
设备行规	PROFIBUS PA 行规版本 3.0, 等级 B
功能块	2
• 模拟输入	
- 适合特定客户的过程变量	是, 线性上升或下降
- 电气阻尼, 可调	0 ... 100 s
- 仿真功能	输入 / 输出
- 故障模式	参数可设置 (最后正确值, 替代值, 故障值)
- 极限值监视	上下限警告, 上下限报警
• 累加器	
- 故障模式	可参数化 (附加最后的校正值, 停止附加, 附加故障值)
- 极限值监视	上下限警告, 上下限报警
• 物理块	
传感器块	2
• 压力传感器块	
- 可通过施加 2 个压力来校准	是
- 传感器极限值监视	是
- 容器特性定义	最大 30 个插补点
- 平方根特性曲线用于流体测量	是
- 平方根输出时, 靠近零点的范围内可进行小流量切除或设定为线性输出	可设定
- 用于测量压力值和传感器温度的模拟功能	恒定数值或可参数化的变化值

基金会现场总线通讯	
功能块	3 功能块模拟输入, 1 功能块 PID
• 模拟输入	
- 适合特定客户的过程变量	是, 线性上升或下降
- 电气阻尼, 可调	0 ... 100 s
- 仿真功能	输出 / 输入 (可被锁定在一个桥式装置中)
- 故障模式	参数可设置 (最后正确值, 替代值, 故障值)
- 极限值监视	上下限警告, 上下限报警
- 平方根特性曲线用于液体测量	是
• PID	
标准 FF 功能模块	
• 物理块	
1 个资源块	
传感器块	
1 传感器压力块 1 LCD 块	
• 压力传感器块	
- 可通过施加 2 个压力来校准	是
- 传感器极限值监视	是
- 仿真功能 测量压力值, 传感温度和电子部件温度	恒定数值或利用可参数化的变量

DS III系列压力、绝压、差压、流量和液位变送器

DS III系列 (7MF423X) , 绝压测量

选型和订货数据		订货号
SITRANS P 压力变送器, DS III HART, 用于测量绝压		7MF4233 -
测量元件充液	测量元件清洗	
硅油	标准	1
惰性液体 ¹⁾	无油脂	3
量程		
8.3 ... 250 mbar a		D
43 ... 1300 mbar a		F
0.16 ... 5 bar a		G
1 ... 30 bar a		H
5.3 ... 160 bar a		L
13.3 ... 400 bar a		M
23.3 ... 700 bar a		N
与介质接触部分材质		
密封膜片	过程连接	
不锈钢	不锈钢	A
哈氏合金	不锈钢	B
哈氏合金	哈氏合金	C
隔膜密封组件型号 ^{2) 3) 4) 5) 6)}		Y
过程连接		
• 连接杆外螺纹 G½, 符合 EN 837-1		0
• 阴螺纹 ½ - 14 NPT		1
• 不锈钢椭圆形法兰,		
- 安装螺钉 7/16 - 20 UNF 符合 EN 61518		2
- 安装螺纹 M10, 符合 DIN 19213		3
• 安装螺纹 M12, 符合 DIN 19213		4
• 外螺纹 M20 x1,5		5
• 外螺纹 ½ - 14 NPT		6
不与介质接触部分材质		
• 铸铝外壳		0
• 不锈钢精铸外壳 ⁷⁾		3
设计		
标准型, 默认德文铭牌, 压力单位: bar		1
国际型, 默认英文铭牌, 压力单位: bar		2
中国专用: 默认英文铭牌, 压力单位: pa		3
所有版本可以提供多达 21 种语言的 DVD。		
防爆		
• 无		A
• ATEX, 防爆类型:		
- “本安 (EExia)”		B
- “隔爆 (EEx d)” ⁸⁾		D
- “本安和隔爆 (EEx ia + EEx d)” ⁹⁾		P
- “Ex nA / ic (2 区)” ¹⁰⁾		E
- “本安, 隔爆和粉尘防爆 (EEx ia + EEx d + 区 1D / 2D)” ^{9) 11)}		R
• FM + CSA 本安 (is)		F
• FM + CSA (is + ep) + Ex ia + Ex d (ATEX) ¹¹⁾		S
• FM + CSA, 防爆类型:		
- “本安和隔爆 (is + xp)” ⁸⁾		NC
电气连接, 电缆入口		
• 螺纹密封接头 M20 × 1.5		B
• 螺纹密封管 ½ - 14 NPT		C
• Han 7D 插头 (塑料外壳) 包括配套接头 ¹²⁾		D
• M12 连接接头 (金属) ^{13) 14)}		F
显示		
• 无显示		0
• 内置液晶数字显示表头		1
• 液晶数字显示表头 (设定: mA)		6
• 液晶数字显示表头 (用户指定设定值, 需加订货代码 “Y21” 或 “Y22”)		7

供电电源参见 “SITRANS I 供电电源和隔离放大器”

此装置与简要说明 (Leporello) 和 CD 光盘中的详细资料一同送货。

E) 标有 E) 的版本组合符合符合标准

AL:2B230,ECCN:N。

1) 对于氧应用, 需添加附加代码 E10。

2) 7MF4233-1DY... 量程最大为 200 mbar a。

3) 当带远传隔离膜片的变送器需要校准证书时, 建议只需订购变送器的校准证书, 因为此证书就已表示整表的精度。

4) 如果带隔膜密封的压力变送器要订购测试证书时, 必须加上隔膜密封的测试证书。

5) 隔膜密封有特定的订购代码, 如 7MF423-...Y...-... 和 7MF4900-1...-B

6) 填充液是硅油。

7) 不能选 Pg 13.5 和 Han7D 连接头。

8) 无电缆选密封接头, 只带堵头。

9) 带本安电缆密封接头。

10) Ex ic 选项时可选 HAN 和 M12 连接头。

11) 仅适用于 IP66 防护等级。

12) 仅适用于 Ex 防爆选项 A,B 或者 E。

13) 仅适用于 Ex 防爆选项 A,B 或者 F。

14) M12 接头发货时不带电缆插座

DS III系列 (7MF423X) , 绝压测量

此装置与简要说明 (Leporello) 和 CD 光盘中的详细资料一同送货。

- 1) 应用于氧，附加订货代码 E10
- 2) 型号 7MF4233-1DY... 最大量程为 200 mbar
- 3) 当带远传隔离膜片的变送器需要校准证书时，建议只需订购变送器的校准证书，因为此证书就已表示整表的精度。
- 4) 如果带隔膜密封的压力变送器要订购测试证书时，必须加上隔膜密封的测试证书。
- 5) 隔膜密封有特定的订购代码，如 7MF423...-Y...-..... 和 7MF4900-1...-B
- 6) 填充液是硅油。
- 7) 不带电缆密封头，只有堵头。
- 8) 带 Ex ia 电缆密封接头和堵头。
- 9) Ex ic 选项时可选 HAN 和 M12 连接头。
- 10) 仅适用于防护等级 IP66。
- 11) 仅适用于 Ex 防爆选 项 A, B, E 或者 F。
- 12) M12 电缆接头发货时不带电缆插座。

DS III系列压力、绝压、差压、流量和液位变送器

DS III系列 (7MF423X) , 绝压测量

1

其它设计	订货代码		
请在订货号上加“-Z”和指明订货代码		HART	PA FF
压力变送器带有安装支架是由以下材料制成:			
• 碳钢	A01	✓	✓
• 不锈钢 304	A02	✓	✓
• 不锈钢 316	A03	✓	✓
插头			
• Han 7D(金属, 灰色)	A30	✓	
• Han 8U(代替 Han 7D)	A31	✓	
• 角形连接	A32	✓	
• Han 8D(金属, 灰色)	A33	✓	
• M12 接头插座 (金属)	A50	✓	✓
标牌说明 (代替德语)			
• 英文	B11	✓	✓
• 法文	B12	✓	✓
• 西班牙文	B13	✓	✓
• 意大利文	B14	✓	✓
• 俄语	B16	✓	✓
英语铭牌	B21	✓	✓
压力单位 inH ₂ O 或 psi			
制造商的试验合格证 M(校验证书) ¹⁾	C11	✓	✓
符合 DIN 55350, Part 18 并符合 ISO 8402			
材质报告 ²⁾	C12	✓	✓
符合 EN 10204-3.1			
工厂证书	C14	✓	✓
符合 EN 10204-2.2			
“功能安全 (SIL)” 证书 (HART)	C20	✓	
“功能安全 (SIL)” 证书 (Profibus)	C21 ³⁾	✓	
“功能安全 (SIL ²⁾ /s)” 证书	C23	✓	
询价请联系技术支持	C99	✓	✓
设置输出信号上限为 22.0 mA	D05	✓	
制造商声明符合 NACE	D07	✓	✓
防护等级 IP68	D12	✓	✓
(不与 7D/Han 8u 插头, 电缆密封接头 Pa 13.5 一起)			
椭圆法兰组件	D37	✓	✓
(1 件), 含 PTFE 密封圈和安装螺钉			
Capri 电缆密封 4F CrNi 包括配套夹具 (848699 + 810634)	D59	✓	✓
在区 1D/2D 使用	E01	✓	✓
(仅限于保护类型 “本安 (EEx ia)”)			
应用于氧	E10	✓	✓
(用于氧气测量, 最大 100bar, 60 °C, 惰性填充液)			
防爆 “本安” 符合 INMETRO (巴西)	E25 ⁴⁾	✓	✓
(仅用于变送器 7MF4 ... - - .B..)			
防爆保护 (巴西)	E26 ⁴⁾	✓	✓
(仅用于变送器 7MF4...-.....-D..)			
Ex ia +Ex d 防爆保护 (巴西)	E28 ⁴⁾	✓	✓
(仅用于变送器 7MF4...-.....-P..)			
IEC Ex ia 防爆保护	E45 ⁴⁾	✓	✓
(仅用于变送器 7MF4...-.....-B..)			
IEC Ex d 防爆保护	E46 ⁴⁾	✓	✓
(仅用于变送器 7MF4...-.....-D..)			
防爆 “本安” 符合 NEPSI (中国)	E55 ⁴⁾	✓	✓
(仅用于变送器 7MF4 ... - - .B..)			
防爆 “隔爆” 符合 NEPSI (中国)	E56 ⁴⁾	✓	✓
(仅用于变送器 7MF4 ... - - .D..)			
防爆 “2 区” 符合 NEPSI (中国)	E57 ⁴⁾	✓	✓
(仅用于变送器 7MF4 ... - - .E..)			
Ex 防爆 “Ex ia”, Ex d “和 “2 区” 符合 NEPSI (中国)	E58 ⁴⁾	✓	✓
(仅用于变送器 7MF4...-.....-R..)			

其它设计	订货代码		
请在订货号上加“-Z”和指明订货代码		HART	PA FF
防爆 Ex ia 符合 EAC Ex (俄罗斯)	E80 ⁵⁾	✓	✓
防爆 Ex d 符合 EAC Ex (俄罗斯)	E81 ⁵⁾	✓	✓
防爆 Ex nAlic (2 区) 符合 EAC Ex (俄罗斯)	E82 ⁵⁾	✓	✓
根据 EAC EX (俄罗斯) 规定的防爆保护 Exia+Exd+ Zone 1D/2D	E83 ⁵⁾	✓	✓
双层聚氨酯涂层 (壳体)	G10	✓	✓
6 kV 过电压保护 (雷电保护)	J01	✓	✓
椭圆法兰 NAM (ASTAVA)	J06	✓	✓
船级认证			
• Lloyd (DNV-GL)	S10	✓	✓
• 劳氏 (LR)	S11	✓	✓
• BV	S12	✓	✓
• ABS	S14	✓	✓

其它数据	订货代码		
设定量程	Y01	✓	✓
Specify in plain text (max. 5 characters): Y01: ... up to ... mbar a, bar a, kPaabs, MPaabs, psia ²⁾			
文字说明: Y01: ... 到 ... mbar, bar, kPa, MPa, psi	Y15	✓	✓
测量点位号 / 标识 最多 16 个字符, 以文字说明: Y15:			
测量点文字说明 最多 27 个字符, 以文字说明: Y16:	Y16	✓	✓
登陆 HART 地址 (TAG) 最多 8 个字符, 以文字说明: Y17:	Y17	✓	
压力表头的设定为压力单位 文字说明 (标准设定: mA): Y21: mbar, bar, kPa, MPa, psi, ... 说明: 可选择如下压力单位: bar, mbar, mm H ₂ O*, inH ₂ O*, ftH ₂ O*, mmHG, inHG, psi, Pa, kPa, MPa, g/cm ² , kg/cm ² , Torr, ATM or %) 参考温度 20 °C	Y21	✓	✓
压力表头的设定为非压力单位 ³⁾	Y22+Y01	✓	✓
文字说明: Y22: 到 l/min, m ³ /h, m, USgpm, ... (压力设备中测量范围的设定 “Y01”) (最大 5 个字符)			
预置总线地址 文字说明: Y25:	Y25		✓
阻尼时间设定 (0...1 00s)	Y30	✓	✓

仅 “Y01”, “Y21”, “Y22”, “Y25” 和 “D05” 可在工厂预设
✓ = 可用

- 1) 当带远传隔离膜片的变送器需要校准证书时, 建议只需订购变送器的校准证书, 因为此证书就已表示整表的精度。
- 2) 如果带隔膜密封的压力变送器要订购测试证书时, 必须加上隔膜密封的测试证书。
- 3) Profisafe 变送器仅适用于 S7-400H 中的 V6.1 配置软件。
- 4) 选项不适用于 ATEX 认证, 仅适用于特定国家的认定。
- 5) 证书审核中。

DS III系列压力、绝压、差压、流量和液位变送器

DS III系列 (7MF423X) , 绝压测量

尺寸图

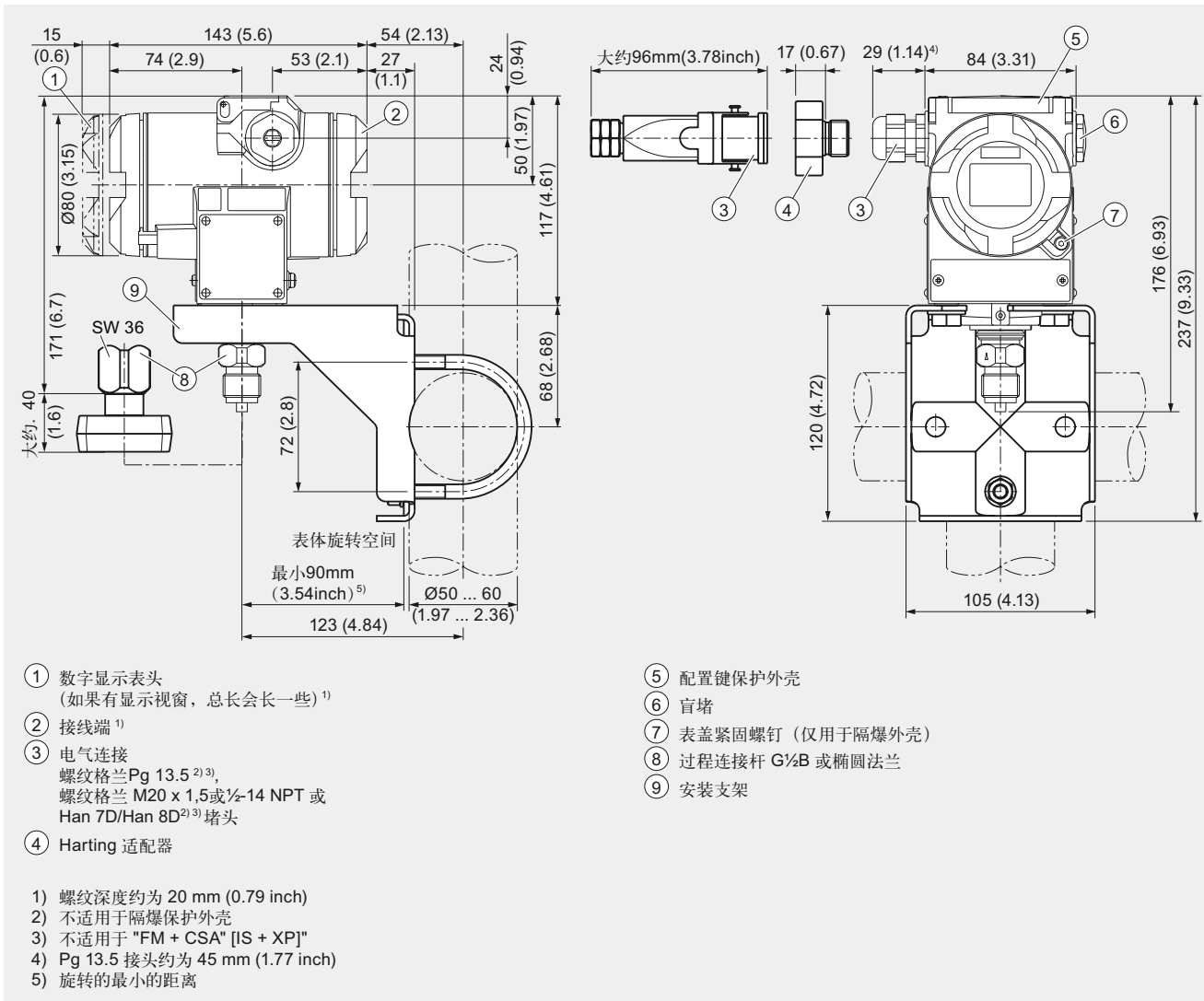

SITRANS P DS III 压力变送器绝压表尺寸图 mm (inch)

DS III系列压力、绝压、差压、流量和液位变送器

DS III系列（7MF433X），绝压测量

技术数据

SITRANS P DS III 系列用于测量绝对压力，（差压型）

输入	HART	PROFIBUS PA 或 FF 基金会现场总线																																																			
测量变量	表压																																																				
量程（连续可调）或测量范围，最大操作压力（符合 97/23/EC 压力变送器）和最大测试压力（根据 DIN 16086）	<table> <tr> <th>HART</th><th>PROFIBUS PA/ FOUNDATION Fieldbus</th><th></th></tr> <tr> <td>量程</td><td>测量范围</td><td>最大操作压力 (PS)</td></tr> <tr> <td>8.3 ... 250 mbar a</td><td>250 mbar a</td><td>32 bar a</td></tr> <tr> <td>0.83 ... 25 kPa a</td><td>25 kPa a</td><td>3.2 MPa a</td></tr> <tr> <td>3 ... 100 inH₂O a</td><td>100 inH₂O a</td><td>464 psia</td></tr> <tr> <td>43 ... 1300 mbar a</td><td>1300 mbar a</td><td>32 bar a</td></tr> <tr> <td>4.3 ... 130 kPa a</td><td>130 kPa a</td><td>3.2 MPa a</td></tr> <tr> <td>17 ... 525 inH₂O a</td><td>525 inH₂O</td><td>464 psia</td></tr> <tr> <td>160 ... 5000 mbar a</td><td>5000 mbar a</td><td>32 bar a</td></tr> <tr> <td>16 ... 500 kPa a</td><td>500 kPa a</td><td>3.2 MPa a</td></tr> <tr> <td>2.32 ... 72.5 psia</td><td>72.5 psia</td><td>464 psia</td></tr> <tr> <td>1 ... 30 bar a</td><td>30 bar a</td><td>160 bar a</td></tr> <tr> <td>0.1 ... 3 MPa a</td><td>3 MPa a</td><td>16 MPa a</td></tr> <tr> <td>14.5 ... 435 psia</td><td>435 psia</td><td>2320 psia</td></tr> <tr> <td>5.3 ... 100 bar a</td><td>100 bar a</td><td>160 bar a</td></tr> <tr> <td>0.5 ... 10 MPa a</td><td>10 MPa a</td><td>16 MPa a</td></tr> <tr> <td>76.9 ... 1450 psia</td><td>1450 psia</td><td>2320 psia</td></tr> </table>	HART	PROFIBUS PA/ FOUNDATION Fieldbus		量程	测量范围	最大操作压力 (PS)	8.3 ... 250 mbar a	250 mbar a	32 bar a	0.83 ... 25 kPa a	25 kPa a	3.2 MPa a	3 ... 100 inH ₂ O a	100 inH ₂ O a	464 psia	43 ... 1300 mbar a	1300 mbar a	32 bar a	4.3 ... 130 kPa a	130 kPa a	3.2 MPa a	17 ... 525 inH ₂ O a	525 inH ₂ O	464 psia	160 ... 5000 mbar a	5000 mbar a	32 bar a	16 ... 500 kPa a	500 kPa a	3.2 MPa a	2.32 ... 72.5 psia	72.5 psia	464 psia	1 ... 30 bar a	30 bar a	160 bar a	0.1 ... 3 MPa a	3 MPa a	16 MPa a	14.5 ... 435 psia	435 psia	2320 psia	5.3 ... 100 bar a	100 bar a	160 bar a	0.5 ... 10 MPa a	10 MPa a	16 MPa a	76.9 ... 1450 psia	1450 psia	2320 psia	
HART	PROFIBUS PA/ FOUNDATION Fieldbus																																																				
量程	测量范围	最大操作压力 (PS)																																																			
8.3 ... 250 mbar a	250 mbar a	32 bar a																																																			
0.83 ... 25 kPa a	25 kPa a	3.2 MPa a																																																			
3 ... 100 inH ₂ O a	100 inH ₂ O a	464 psia																																																			
43 ... 1300 mbar a	1300 mbar a	32 bar a																																																			
4.3 ... 130 kPa a	130 kPa a	3.2 MPa a																																																			
17 ... 525 inH ₂ O a	525 inH ₂ O	464 psia																																																			
160 ... 5000 mbar a	5000 mbar a	32 bar a																																																			
16 ... 500 kPa a	500 kPa a	3.2 MPa a																																																			
2.32 ... 72.5 psia	72.5 psia	464 psia																																																			
1 ... 30 bar a	30 bar a	160 bar a																																																			
0.1 ... 3 MPa a	3 MPa a	16 MPa a																																																			
14.5 ... 435 psia	435 psia	2320 psia																																																			
5.3 ... 100 bar a	100 bar a	160 bar a																																																			
0.5 ... 10 MPa a	10 MPa a	16 MPa a																																																			
76.9 ... 1450 psia	1450 psia	2320 psia																																																			
测量下限																																																					
• 用硅油填充的测量元件	0 mbar a																																																				
• 充惰性液的传感器																																																					
- 过程温度 -20 °C ≤ +60 °C (-4 °F ≤ +140 °F)	30 mbar a/0 kPa a/0 psia																																																				
- 过程温度 60 °C < θ ≤ +100 °C (对于 30 bar 的传感器, 最大 85 °C) (140 °F < θ ≤ +212 °C (对于 435 psi 的传感器, 最大 185 °C))	30 mbar a + 20 mbar a . (θ - 60 °C) / °C 3 kPa a + 2 kPa a . (θ - 60 °C) / °C 0.44 psi a + 0.29 psi a . (θ - 108 °F) / °F																																																				
测量上限	100 % of max. span (对于氧气测量最大 100 bar/10 MPa/1450 psi 60 °C (108 °F))																																																				
量程起始值	在测量范围内（连续可调）																																																				
输出																																																					
输出信号	4 ... 20 mA	数字 PROFIBUS PA 或基金会总线信号																																																			
• 下限（连续可调）	3.55 mA, 工厂预设 3.84 mA	-																																																			
• 上限（连续可调）	23 mA, 工厂预设 20.5 mA 或选择设定 22.0 mA	-																																																			
负载																																																					
• 无 HART 通讯	$R_B \leq (U_H - 10.5 \text{ V})/0.023 \text{ A in } \Omega$, U_H : 供电电源 V	-																																																			
• 有 HART 通讯	$R_B = 230 \dots 500 \Omega$ (SIMATIC PDM) 或 $R_B = 230 \dots 1100 \Omega$ (HART- 手操器)	-																																																			
物理总线	-	IEC 61158-2																																																			
带有极性转换保护	-	是																																																			
精度	符合 IEC 60770-1																																																				
参考条件	上升特性曲线, 量程起始值 0bar, 不锈钢膜片, 充硅油, 室温 (25 °C) r: 量程比 (r = 最大量程 / 设定量程)																																																				
采用固定点设定测量误差 (包括滞后和重复性)																																																					
• 线性特性曲线																																																					
- $r \leq 10$	$\leq 0.1\%$																																																				
- $10 < r \leq 30$	$\leq 0.2\%$																																																				
长期漂移 (温度变化 ±30 °C)	$\leq (0.25 \cdot r)\% / 5 \text{ 年}$																																																				
环境温度的影响 (每 28°C (50 °F))																																																					
• 250 mbar/25 kPa/3.6 psi	$\leq (0.15 \cdot r + 0.1) \%$																																																				
• 1300 mbar a/130 kPa a/18.8 psia 5 bar /500 kPa a/72.5 psia 30 bar /3000 kPa a/435 psia 100 bar /10 MPa a/1450 psia 160 bar /16 MPa a/2321 psia 400 bar /40 MPa a/5802 psia 700 bar /50 MPa a/10152 psia	$\leq (0.08 \cdot r + 0.16) \%$																																																				

DS III 系列压力、绝压、差压、流量和液位变送器

DS III 系列 (7MF433X) , 绝压测量

SITRANS P DS III 系列用于测量绝对压力。（差压型）		
	HART	PROFIBUS PA 或 FF 基金会现场总线
长期稳定性（温度变化 ± 30 °C（± 54 °F））	≤（0.25 • r）% / 5 年	
安装位置的影响（压力随倾斜角度变化）	≤ 0.7 mbar/0.07 kPa/0.001015 每 10° 倾角 （位置误差可通过零点修正）	
供电电源的影响（电压百分比变化）	0.005 % / 1 V	
ROFIBUS 和 FOUNDATION Fieldbus 被测值分辨率	3 × 10 ⁻⁵ 公称测量范围	
被测值分辨率		
额定操作条件		
防护等级（符合 EN 60529）	IP66（可选 IP68）, NEMA 4X	
过程温度		
• 充硅油的测量元件	-40 ... +100 °C	
• 充惰性液体的测量元件	-20 ... +100 °C	
• 带粉尘防爆保护	-20 ... +60 °C	
环境条件		
• 环境温度		
- 变送器	-40 ... +85 °C	
- 数字显示表头	-30 ... +85 °C	
• 贮存温度	-50 ... +85 °C	
• 气候等级		
- 冷凝	允许	
• 电磁兼容性		
- 发射干扰和抗扰度	符合 EN 61326 和 NAMUR NE 21	
设计		
重量（无任选件）	≈ 4.5 kg	
外壳材质	低铜铸铝合金 GD-AISI 12 或精铸不锈钢，材料号 1.4408	
与介质接触部分材质		
• 密封膜片	不锈钢，材料号 1.4404/316L，或哈氏合金 C276，材料号 24819，蒙乃尔合金，材料号 24360，钽或金	
• 过程法兰和密封螺纹	不锈钢，材料号 1.4408，哈氏合金 C4，材料号 2.4610 或蒙乃尔合金，材料号 24360	
• O- 型圈	FPM (Viton) 或随意：PTFE, FEP, FEPM 和 NBR	
测量元件填充液	硅油或惰性充液（最大 160 bar，氧测量）	
过程连接	¼ -18 NPT 的法兰连接符合 DIN 19213 带有安装螺纹 M10 符合 DIN 19213 或 7/16 -20 UNF 符合 EN 61518	
电源 U _H	总线供电	
变送器端电压	10.5 ... 45 V DC 10.5 ... 30 V DC 本安模式	-
供电电源		总线供电
必须隔离 24V 电源	-	否
总线电压		
• 非本安	-	9 ... 32 V
• 本安	-	9 ... 24 V
电流消耗		
• 基本电流（最大）	-	12.5 mA
• 起动电流 ≤ 基本电流	-	是
• 最大故障电流	-	15.5 mA
可用故障连接 (FDE)	-	是

DS III系列压力、绝压、差压、流量和液位变送器

DS III系列（7MF433X），绝压测量

SITRANS P DS III 系列用于测量绝对压力，（差压型）

	HART	PROFIBUS PA 或 FF 基金会现场总线
认证和批准		
按压力设备导则的分类 (PED 97/23/EC)	用于流体组 1 的气体和流体组 1 的液体：符合第 3 章第 3 节要求（探测工程规程）	
防爆		
• 本安 “i”	PTB 13 ATEX 2007X	
- 适用证书	Ex II 1/2 G EEx ia/ib IIC T4/T5/T6 Ga/Gb	
- 适用的环境温度	-40 ... +85 °C 温度等级 T4 ; -40 ... +70 °C 温度等级 T5 ; -40 ... +60 °C 温度等级 T6 ;	
- 连接	对于符合标准的本安电路，最大值： $U_i = 30 \text{ V}$, $I_i = 100 \text{ mA}$, $P_i = 750 \text{ mW}$; $R_i = 300 \Omega$	FISCO 电源： $U_o = 17.5 \text{ V}$, $I_o = 380 \text{ mA}$, $P_o = 5.32 \text{ W}$ 线性安全栅： $U_o = 24 \text{ V}$, $I_o = 250 \text{ mA}$, $P_o = 1.2 \text{ W}$
- 有效内电感 / 电容	$L_i = 0.4 \text{ mH}$, $C_i = 6 \text{ nF}$	$L_i = 7 \mu\text{H}$, $C_i = 1.1 \text{ nF}$
• 隔爆 “d”	PTB 99 ATEX II60	
- 适用证书	Ex II 1/2 G EEx d IIC T4/T6	
- 适用的环境温度	-40 ... +85 °C 温度等级 T4 ; -40 ... +60 °C 温度等级 T6 ;	
- 连接	连接到电路： $U_H = 10.5 \dots 45 \text{ V DC}$	连接到电路： $U_H = 9 \dots 32 \text{ V DC}$
• 粉尘防爆区 20	PTB 01 ATEX 2055	
- 适用证书	Ex II 1 D Ex ta IIIC T120 °C Da Ex II 1/2 D Ex ta/tb IIIC T120 °C Da/Db	
- 允许的环境温度	-40 ... +85 °C	
- 最大表面温度	120 °C	
- 连接	对于符合标准的本安电路，最大值： $U_i = 30 \text{ V}$, $I_i = 100 \text{ mA}$, $P_i = 750 \text{ mW}$, $R_i = 300 \Omega$	FISCO 电源： $U_o = 17.5 \text{ V}$, $I_o = 380 \text{ mA}$, $P_o = 5.32 \text{ W}$ 线性安全栅： $U_o = 24 \text{ V}$, $I_o = 250 \text{ mA}$, $P_o = 1.2 \text{ W}$
- 有效内电感 / 电容	$L_i = 0.4 \text{ mH}$, $C_i = 6 \text{ nF}$	$L_i = 7 \mu\text{H}$, $C_i = 1.1 \text{ nF}$
• 粉尘防爆区 21/22	PTB 01 ATEX 2055	
- 适用证书	Ex II 2 D Ex tb IIIC T120 °C Db	
- 连接	连接到电路： $U_H = 10.5 \dots 45 \text{ V DC}$; $P_{\max} = 1.2 \text{ W}$	连接到电路： $U_H = 9 \dots 32 \text{ V DC}$; $P_{\max} = 1 \text{ W}$
• 防爆类型 “n” (zone 2)	PTB 13 ATEX 2007X	
- 适用证书	Ex II 2/3 G Ex nA II T4/T5/T6 Gc	标识
• 符合 FM 隔爆	证书符合 3008490 标准	
- 标识 (XP/DIP) 或 (IS) ; (NI)	CL I, DIV 1, GP ABCD T4...T6; CL II, DIV 1, GP EFG; CL III; CL I, ZN 0/1 AEx ia IIC T4...T6; CL I, DIV 2, GP ABCD T4...T6; CL II, DIV 2, GP FG; CL III	
• 符合 CSA 的隔爆标准	证书符合 1153651 标准	
- 标识 (XP/DIP) 或 (IS)	CL I, DIV 1, GP ABCD T4...T6; CL II, DIV 1, GP EFG; CL III; Ex ia IIC T4...T6; CL I, DIV 2, GP ABCD T4...T6; CL II, DIV 2, GP FG; CL III	

DS III 系列压力、绝压、差压、流量和液位变送器

DS III 系列 (7MF433X) , 绝压测量

HART 通讯	
HART 通讯	230 ... 1100 Ω
协议	HART 版本 5.x
计算机软件	SIMATIC PDM 软件
PROFIBUS PA 通讯	
与 2 类主站同时通讯	4
设置地址工具	组态工具或就地操作 (出厂默认地址 126)
循环数据使用	
• 输出字节	5 (一个测量值) 或 10 (2 个测量值)
• 输入字节	0, 1, 或 2 (注册运行模式和重设用于测量的功能)
内部预处理	
设备行规	PROFIBUS PA 行规版本 3.0, 等级 B
功能块	2
• 模拟输入	
- 适合特定客户的过程变量	是, 线性上升或下降
- 电气阻尼, 可调	0 ... 100 s
- 仿真功能	输入 / 输出
- 故障模式	参数可设置 (最后正确值, 替代值, 故障值)
- 极限值监视	上下限警告, 上下限报警
• 累加器	
- 故障响应	可以复位, 预设, 可选计数方向, 累加器的仿真功能
- 极限值监视	可参数化 (附加最后的校正, 停止附加, 附加故障值)
- 极限值监视	上下限警告, 上下限报警
• 物理块	
传感器块	1
• 压力传感器块	
- 可通过施加 2 个压力来校准	是
- 传感器极限值监视	是
- 容器特性定义	最大 30 个插补点
- 平方根特性曲线用于流体测量	是
- 平方根输出时靠近零点的范围内可进行小流量切除或设定为线性输出	可设定
- 用于测量压力值和传感器温度的模拟功能	恒定数值或利用可参数化的变量

基金会现场总线通讯	
功能块	3 功能块模拟输入, 1 功能块 PID
• 模拟输入	
- 适合特定客户的过程变量	是, 线性上升或下降
- 电气阻尼, 可调	0 ... 100 s
- 仿真功能	输出 / 输入 (可被锁定在一个桥式装置中)
- 故障模式	参数可设置 (最后正确值, 替代值, 故障值)
- 极限值监视	上下限警告, 上下限报警
- 平方根特性曲线用于液体测量	是
• PID	
标准 FF 功能模块	1 个资源块
• 物理块	
传感器块	1 校正压力模块 1 LCD 块
• 压力传感器块	
- 可通过施加 2 个压力来校准	是
- 传感器极限值监视	是
- 仿真功能 测量压力值, 传感温度和电子部件温度	恒定数值或利用可参数化的变量

DS III系列压力、绝压、差压、流量和液位变送器

DS III系列 (7MF433X) , 绝压测量

1

选型和订货数据		订货号
SITRANS P, 压力变送器, 用于测量绝压 (差压系列)		7MF4333 -
DS III HART 系列		-
测量元件充液	测量元件清洗	
硅油	标准	1
惰性液体 ¹⁾	无油脂	3
量程		
8.3 ... 250 mbar a		D
43 ... 1300 mbar a		F
0.16 ... 5 bar a		G
1 ... 30 bar a		H
5.3 ... 100 bar a		KE
与介质接触部分材质		
密封膜片	过程连接	
不锈钢	不锈钢	A
哈氏合金	不锈钢	B
哈氏合金	哈氏合金	C
钽	钽	E
蒙乃尔合金	蒙乃尔合金	H
金	金	L
其它 ^{2) 3) 4) 5) 6)}		Y
过程连接		
阴螺纹 1/4 - 18 NPT 法兰连接		
• 密封螺钉在过程连接对侧		
- 安装螺纹 M10, 符合 DIN 19213		0
- 安装螺纹 7/16 - 20 UNF 符合 EN 61518		2
• 在过程法兰的一侧 ⁷⁾		
- 安装螺纹 M10, 符合 DIN 19213		4
- 安装螺纹 7/16 - 20 UNF 符合 EN 61518		6
不与介质接触部分材质		
过程法兰螺钉	电子部件外壳	
不锈钢	铸铝	2
不锈钢	不锈钢精铸 ⁸⁾	3
设计		
标准型, 默认德文铭牌, 压力单位: bar		1
国际型, 默认英文铭牌, 压力单位: bar		2
中国专用: 默认英文铭牌, 压力单位: pa		3
所有版本可以提供多达 21 种语言的 DVD。		
防爆		
• 无		A
• ATEX, 防爆类型:		
- “本安 (EEx ia)”		B
- “隔爆 (EEx d)” ⁹⁾		D
- “本安和隔爆 (EEx ia + EEx d)” ¹⁰⁾		P
- “Ex nA / ic (2 区)” ¹¹⁾		E
- “本安, 隔爆和粉尘防爆 (EEx ia + EEx d + 区 1D / 2D)” ^{10) 12)}		R
• FM + CSA 本安 (is)		F
• FM + CSA (is + ep) + Ex ia + Ex d (ATEX) ¹²⁾		S
• FM + CSA, 防爆类型:		
- “本安和隔爆 (is + xp)” ⁹⁾		NC
电气连接, 电缆入口		
• 螺纹密封接头 M20 × 1.5		B
• 螺纹密封管 1/2 - 14 NPT		C
• Han 7D 插头 (塑料外壳) 包括配套接头 ¹³⁾		D
• M12 连接接头 (金属) ^{14) 15)}		F

选型和订货数据		订货号
SITRANS P, 压力变送器, 用于测量绝压 (差压系列)		7MF4333 -
DS III HART 系列		-
显示		
• 无显示		0
• 内置液晶数字显示表头		1
• 液晶数字显示表头 (设置 mA)		6
• 液晶数字显示表头 (用户指定设定值, 需加订货代码 “Y21” 或 “Y22”)		7
供电电源参见 “SITRANS I 供电电源和隔离放大器”		
包含于设备送货范围:		
• 简要说明		
• CD-ROM 光盘中有详细资料		
1) 应用于氧, 附加订货代码 E10		
2) 型号 7MF4333-1DY... 最大量程为 200 mbar		
3) 当带远传隔离膜片的变送器需要校准证书时, 建议只需订购变送器的校准证书, 因为此证书就已表示整表的精度。		
4) 如果带隔膜密封的压力变送器要订购测试证书时, 必须加上隔膜密封的测试证书。		
5) 隔膜密封有特定的订购代码, 如 7MF433-...Y...-... 和 7MF4900-1...-B		
6) 填充液是硅油。		
7) 不适用于量程为 “5.3 ... 100 bar”		
8) 不能选 Pg 13.5 和 Han7D 连接头。		
9) 无电缆选密封接头。		
10) 带本安电缆密封接头。		
11) Ex ic 选项时可选 HAN 和 M12 连接头。		
12) 仅适用于防护等级 IP66。		
13) 仅适用于 Ex 防爆选项 A, B 或者 E。		
14) 仅适用于 Ex 防爆选项 A, B, E 或者 F。		
15) M12 接头发货时不带电缆插座		

DS III 系列压力、绝压、差压、流量和液位变送器

DS III 系列 (7MF433X) , 绝压测量

选型和订货数据		订货号
SITRANS P, 压力变送器, 用于测量绝压 (差压系列)		
DS III PA 系列 (PROFIBUS PA)		7MF4334 -
DS III FF 系列 (基金会现场总线)		7MF4335 -
测量元件充液	测量元件清洗	
硅油	标准	1
惰性液体 ¹⁾	无油脂	3
公称测量范围		
250 mbar a		D
1300 mbar a		F
5 bar a		G
30 bar a		H
100 bar a		KE
与介质接触部分材质		
密封膜片	过程连接	
不锈钢	不锈钢	A
哈氏合金	不锈钢	B
哈氏合金	哈氏合金	C
钽	钽	E
蒙乃尔合金	蒙乃尔合金	H
金	金	L
其它 ^{2) 3) 4) 5) 6)}		Y
过程连接		
阴螺纹 1/4 - 18 NPT 法兰连接		
• 密封螺钉在过程连接对侧		
- 安装螺纹 M10, 符合 DIN 19213		0
- 安装螺纹 7/16 - 20 UNF 符合 EN 61518		2
• 在过程法兰的一侧 ⁷⁾		
- 安装螺纹 M10, 符合 DIN 19213		4
- 安装螺纹 7/16 - 20 UNF 符合 EN 61518		6
不与介质接触部分材质		
过程法兰螺钉	电子部件外壳	
不锈钢	铸铝	2
不锈钢	不锈钢精铸	3
设计		
标准型, 默认德文铭牌, 压力单位: bar		1
国际型, 默认英文铭牌, 压力单位: bar		2
中国专用: 默认英文铭牌, 压力单位: pa		3
所有版本可以提供多达 21 种语言的 DVD。		
防爆		
• 无		A
• 有隔爆 (CENELEC), 防爆类型:		
- “本安 (EEx ia)”		B
- “隔爆 (EEx d)” ⁸⁾		D
- “本安和隔爆 (EEx ia + EEx d)” ⁹⁾		P
- “Ex nA / ic (2 区)” ¹⁰⁾		E
- “本安, 隔爆和粉尘防爆 (EEx ia + EEx d + 区 1D / 2D)” ^{9) 11)}		R
• FM + CSA 本安 (is)		F
• FM + CSA (is + ep) + Ex ia + Ex d (ATEX) ¹¹⁾		S
• FM + CSA, 防爆类型:		
- “本安和隔爆 (is + xp)” ⁸⁾		NC
电气连接, 电缆入口		
• 螺纹密封接头 M20 × 1.5		B
• 螺纹密封管 1/2 - 14 NPT		C
• M12 连接接头 (金属) ^{12) 13)}		F

选型和订货数据		订货号
SITRANS P, 压力变送器, 用于测量绝压 (差压系列)		
DS III PA 系列 (PROFIBUS PA)		7MF4334 -
DS III FF 系列 (基金会现场总线)		7MF4335 -
显示		
• 无显示		0
• 内置液晶数字显示表头		1
• 液晶数字显示表头 (设定 bar)		6
• 液晶数字显示表头 (用户指定设定值, 需加订货代码 “Y21” 或 “Y22”)		7

此装置与简要说明 (Leporello) 和 CD 光盘中的详细资料一同送货。

E) 标有 E) 的版本组合符合出口标准 AL: 2B230, ECCN: N

- 1) 应用于氧, 附加订货代码 E10
- 2) 型号 7MF4333-1DY... 最大量程为 200 mbar
- 3) 当带远传隔离膜片的变送器需要校准证书时, 建议只需订购变送器的校准证书, 因为此证书就已表示整表的精度。
- 4) 如果带隔膜密封的压力变送器要订购测试证书时, 必须加上隔膜密封的测试证书。
- 5) 隔膜密封有特定的订购代码, 如 7MF433-...Y...-... 和 7MF4900-1...-B
- 6) 填充液是硅油。
- 7) 不适用于公称测量范围 100 bar
- 8) 无电缆选密封接头。
- 9) 带本安电缆密封接头。
- 10) Ex ic 选项时可选 HAN 和 M12 连接头。
- 11) 仅适用于防护等级 IP66。
- 12) 仅适用于 Ex 防爆选项 A, B, E 或者 F。
- 13) M12 接头发货时不带电缆插座

DS III系列压力、绝压、差压、流量和液位变送器

DS III系列 (7MF433X) , 绝压测量

其它设计

请在订货号上加“-Z”和指明订货代码

压力变送器带有安装支架是由以下材料制成:

- 碳钢
- 不锈钢 304
- 不锈钢 316
- 过程法兰的 O 形圈 (代替 FPM (Viton))
- PTFE (Teflon)
- FEP (带硅核, 食品工业认可)
- FFPM (Kalrez, compound 4079)
- 测量介质温度 -15 ... 100 °C (5 ... 212 °F)
- NBR (Buna N)

插头

- Han 7D(金属, 灰色)
- Han 8U(代替 Han 7D)
- 角形连接
- Han 8D(金属, 灰色)
- 排气排液阀 1/4-18 NPT
- M12 接口插座 (金属 (CuZn))

标牌说明

(代替德语)

- 英文
- 法文
- 西班牙语
- 意大利文
- 俄语

英语铭牌

压力单位 H₂O 或 psi

制造商的试验合格证 M(校验证书)¹⁾

符合 DIN 55350, Part 18 并符合 ISO 8402

材质报告²⁾

符合 EN 10204-3.1

工厂证书

符合 EN 10204-2.2

“功能安全 (SIL)” 证书 (HART)

“功能安全 (SIL)” 证书 (Profibus)

“功能安全 (SIL^{2/3})” 证书

询价请联系技术支持

设置输出信号上限为 22.0 mA

制造商声明符合 NACE

(仅与哈氏合金制的隔膜密封配套)

防护等级 IP68

(不与 7D/Han 8u 插头配套, 电缆密封接头 Pa 13.5)

椭圆法兰组件

(1 件), 包含 PTFE 密封圈和安装螺钉

Capri 电缆密封 4F CrNi 包括配套夹具

(848699 + 810634)

在区 1D/2D 使用

(仅限于保护类型 “本安 (EEx ia)” 和 IP66)

应用于氧

(用于氧气测量, 最大 100bar, 60 °C, 惰性填充液)

出口韩国许可

加拿大注册码

双密封

防爆 “本安” 符合 INMETRO (巴西)

(仅用于变送器 7MF4 ... - ... - .B..)

防爆保护巴西

(仅用于变送器 7MF4...-...-D..)

Ex ia + Ex d 防爆 (巴西)

(仅用于变送器 7MF4...-...-P..)

IEC Ex ia 防爆认证

(仅用于变送器 7MF4...-...-B..)

IEC Ex d 防爆认证

(仅用于变送器 7MF4...-...-D..)

防爆 “本安” 符合 NEPSI (中国)

(仅用于变送器 7MF4 ... - ... - .B..)

防爆 “隔爆” 符合 NEPSI (中国)

(仅用于变送器 7MF4 ... - ... - .D..)

防爆 “2 区” 符合 NEPSI (中国)

(仅用于变送器 7MF4 ... - ... - .E..)

订货代码

	HART	PA	FF
A01	✓	✓	✓
A02	✓	✓	✓
A03	✓	✓	✓
A20	✓	✓	✓
A21	✓	✓	✓
A22	✓	✓	✓
A23	✓	✓	✓
A30	✓		
A31	✓		
A32	✓		
A33	✓		
A40	✓	✓	✓
A50	✓	✓	✓
B11	✓	✓	✓
B12	✓	✓	✓
B13	✓	✓	✓
B14	✓	✓	✓
B16	✓	✓	✓
B21	✓	✓	✓
C11	✓	✓	✓
C12	✓	✓	✓
C14	✓	✓	✓
C20	✓		
C21 ³⁾	✓	✓	
C23	✓		
C99	✓	✓	✓
D05	✓		
D07	✓	✓	✓
D12	✓	✓	✓
D37	✓	✓	✓
D59	✓	✓	✓
E01	✓	✓	✓
E10	✓	✓	✓
E11	✓	✓	✓
E22	✓	✓	✓
E24	✓	✓	✓
E25 ⁴⁾	✓	✓	✓
E26 ⁴⁾	✓	✓	✓
E28 ⁴⁾	✓	✓	✓
E45 ⁴⁾	✓	✓	✓
E46 ⁴⁾	✓	✓	✓
E55	✓	✓	✓
E56	✓	✓	✓
E57	✓	✓	✓

其它设计

请在订货号上加“-Z”和指明订货代码

Ex 防爆 “Ex ia”, Ex d “和 “2 区” 符合 NEPSI (中国)

(仅用于变送器 7MF4...-...-R..)

防爆 Ex ia 符合 EAC Ex (俄罗斯)

防爆 Ex d 符合 EAC Ex (俄罗斯)

防爆 Ex nA/ic (2 区) 符合 EAC Ex (俄罗斯)

防爆 Ex ia + Ex d + 区 1D/2D 符合 EAC Ex (俄罗斯)

双层聚氨酯涂层 (壳体)

过程连接侧旋转 180°

用于气体测量

不锈钢过程法兰用于垂直差压管道安装

(不能与 K01, K02 和 K04 一同选择)⁶⁾

6 kV 过电压保护 (雷电保护)

过程法兰石墨填充垫圈

PTFE 垫圈

EPDM O 型环, 用于过程法兰含认证

(WRC/WRAS)

过程法兰一侧焊接排液阀或盲堵

(位置: 面对显示器时在右侧)⁷⁾

过程法兰一侧焊接排液阀或盲堵

(位置: 面对显示器时在左侧)⁷⁾

过程法兰

• 哈氏合金

• 蒙乃尔合金

• PVDF 插件不锈钢

最大 PN 10, 介质最大温度 90 °C

船级认证

• Lloyd (DNV-GL)

• 劳氏 (LR)

• BV

• ABS

其它数据

设定量程

文字说明:

Y01: ... 到 ... mbar, bar, kPa, MPa, psi, a,

bar a, kPaabs, MPaabs, psia²⁾

测量点位号 / 标识

最多 16 个字符, 以文字说明:

Y15:

测量点文字说明

最多 27 个字符, 以文字说明:

Y16:

登陆 HART 地址 (TAG)

最多 8 个字符, 以文字说明:

Y17:

压力表头的设定为压力单位

文字说明 (标准设定: mA):

Y21: mbar, bar, kPa, MPa, psi, ...

说明:

可选择如下压力单位:

bar, mbar, mm H₂O*, inH₂O*, ftH₂O*,

mmHG, inHG, psi, Pa, kPa, MPa, g/cm²,

kg/cm², mA, Torr, ATM or %

*) 参考温度 20 °C

压力表头的设定为非压力单位³⁾

文字说明:

Y22: ... 到 ... l/min, m³/h, m, USgpm, ...

(压力设备中测量范围的设定 “Y01”)

(最大 5 个字符)

预置总线地址

文字说明:

Y25:

阻尼时间设定 (0...1 00s)

仅 “Y01”, “Y21”, “Y22”, “Y25” 和 “D05” 可在工厂预设

✓ = 可用

1) 当带远传隔离膜片的变送器需要校准证书时, 建议只需订购变送器的

校准证书, 因为此证书就已表示整表的精度。

2) 如果带隔膜密封的压力变送器要订购测试证书时, 必须加上隔膜密封

的测试证书。

3) Profisafe 变送器仅适用于 S7-400H 中的 V6.1 配置软件。

4) 选项不适用于 ATEX 认证, 仅适用于特定国家的认定。

5) 证书审核中。

6) 不能与远传相连接

7) 盲堵为标准选项, 如果需要排气排液阀替代盲堵, 请选 A40 选项

订货代码

	HART	PA	FF
E58 ⁴⁾	✓	✓	✓
E80 ⁵⁾	✓	✓	✓
E81 ⁵⁾	✓	✓	✓
E82 ⁵⁾	✓	✓	✓
E83 ⁵⁾	✓	✓	✓
G10	✓	✓	✓
H01	✓	✓	✓
H02	✓	✓	✓
H03	✓	✓	✓
J01	✓	✓	✓
J02	✓	✓	✓
J03	✓	✓	✓
J05	✓	✓	✓
J08	✓	✓	✓
J09	✓	✓	✓
K01	✓	✓	✓
K02	✓	✓	✓
K04	✓	✓	✓
S10	✓	✓	✓
S11	✓	✓	✓
S12	✓	✓	✓
S14	✓	✓	✓

其它数据

设定量程

文字说明:

Y01: ... 到 ... mbar, bar, kPa, MPa, psi, a,

bar a, kPaabs, MPaabs, psia²⁾

测量点位号 / 标识

最多 16 个字符, 以文字说明:

Y15:

测量点文字说明

最多 27 个字符, 以文字说明:

Y16:

登陆 HART 地址 (TAG)

最多 8 个字符, 以文字说明:

Y17:

压力表头的设定为压力单位

文字说明 (标准设定: mA):

Y21: mbar, bar, kPa, MPa, psi, ...

说明:

可选择如下压力单位:

bar, mbar, mm H₂O*, inH₂O*, ftH₂O*,

mmHG, inHG, psi, Pa, kPa, MPa, g/cm²,

kg/cm², mA, Torr, ATM or %

*) 参考温度 20 °C

压力表头的设定为非压力单位³⁾

文字说明:

Y22: ... 到 ... l/min, m³/h, m, USgpm, ...

(压力设备中测量范围的设定 “Y01”)

(最大 5 个字符)

预置总线地址

文字说明:

Y25:

阻尼时间设定 (0...1 00s)

仅 “Y01”, “Y21”, “Y22”, “Y25” 和 “D05” 可在工厂预设

✓ = 可用

1) 当带远传隔离膜片的变送器需要校准证书时, 建议只需订购变送器的

校准证书, 因为此证书就已表示整表的精度。

2) 如果带隔膜密封的压力变送器要订购测试证书时, 必须加上隔膜密封

的测试证书。

3) Profisafe 变送器仅适用于 S7-400H 中的 V6.1 配置软件。

4) 选项不适用于 ATEX 认证, 仅适用于特定国家的认定。

5) 证书审核中。

6) 不能与远传相连接

7) 盲堵为标准选项, 如果需要排气排液阀替代盲堵, 请选 A40 选项

DS III系列压力、绝压、差压、流量和液位变送器

DS III系列 (7MF433X) , 绝压测量

尺寸图

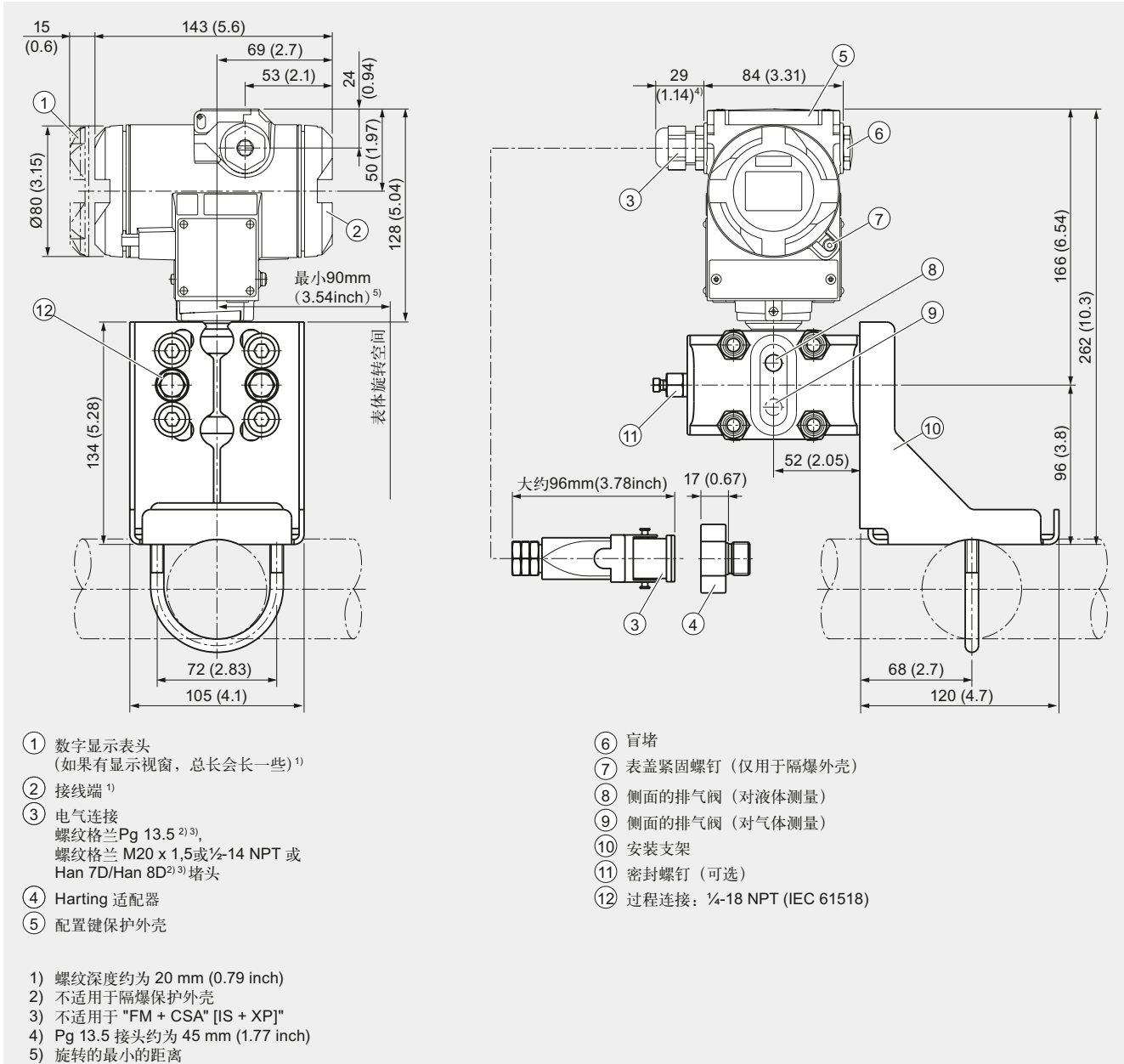

SITRANS P DS III 压力变送器 DS 差压系列绝压表尺寸图mm (inch)

DS III系列压力、绝压、差压、流量和液位变送器

DS III系列 (7MF433X, 7MF453X), 差压和流量测量

技术数据

SITRANS P, DS III 系列差压和流量变送器

	HART	PROFIBUS PA 或 FF 基金会现场总线
输入		
测量变量	表压	
量程 (连续可调) 或测量范围, 最大操作压力 (符合 97/23/EC 压力变送器) 和最大测试压力 (根据 DIN 16086)	HART	PROFIBUS PA/ FOUNDATION Fieldbus
	量程	测量范围
	1 ... 20 mbar	20 mbar
	0.1 ... 2 kPa	2 kPa
	0.4 ... 8 inH ₂ O	8 inH ₂ O
	1 ... 60 mbar	60 mbar
	0.1 ... 6 kPa	6 kPa
	0.4 ... 24 inH ₂ O	24.1 inH ₂ O
	2.5 ... 250 mbar	250 mbar
	0.2 ... 25 kPa	25 kPa
	1 ... 100 inH ₂ O	100 inH ₂ O
	6 ... 600 mbar	600 mbar
	0.6 ... 60 kPa	60 kPa
	2.4 ... 240 inH ₂ O	240 inH ₂ O
	16 ... 1600 mbar	1600 mbar
	1.6 ... 160 kPa	160 kPa
	6.4 ... 642 inH ₂ O	642 inH ₂ O
	50 ... 5000 mbar	5000 mbar
	5 ... 500 kPa	500 kPa
	20 ... 2000 inH ₂ O	2000 inH ₂ O
	0.3 ... 30 bar	30 bar
	0.03 ... 3 MPa	3 MPa
	4.35 ... 435 psi	435 psi
	2.5 ... 250 mbar	250 mbar
	0.2 ... 25 kPa	25 kPa
	1 ... 100 inH ₂ O	100 inH ₂ O
	6 ... 600 mbar	600 mbar
	0.6 ... 60 kPa	60 kPa
	2.4 ... 240 inH ₂ O	240 inH ₂ O
	16 ... 1600 mbar	1600 mbar
	1.6 ... 160 kPa	160 kPa
	6.4 ... 642 inH ₂ O	642 inH ₂ O
	50 ... 5000 mbar	5000 mbar
	5 ... 500 kPa	500 kPa
	20 ... 2000 inH ₂ O	2000 inH ₂ O
	0.3 ... 30 bar	30 bar
	0.03 ... 3 MPa	3 MPa
	4.35 ... 435 psi	435 psi
测量下限		
• 用硅油填充的测量元件	最大量程的 -100 % 或 30 mbar a (测量元件 30 bar 为 -33 %)	
• 充惰性液的传感器	-100 % 的最大量程或 30 mbar a (测量元件 30 bar 为 -33 %)	
- 过程温度	30 mbar a + 20 mbar a . (9 - 60 °C) / °C	
60 °C < 9 ≤ +100 °C (对于 30 bar 的传感器, 最大 85 °C)	3 kPa a + 2 kPa a . (9 - 60 °C) / °C	
(140 °F < 9 ≤ +212 °C (对于 435 psi 的传感器, 最大 185 °C)	0.44 psi a + 0.29 psi a . (9 - 108 °F) / °F	
量程起始值	在测量范围内 (连续可调)	
测量上限	100% 最大量程 (最大 100 bar 用于氧测量, 填充惰性液体)	
输出		
输出信号	4 ... 20 mA	数字 PROFIBUS PA 或基金会总线信号
• 下限 (连续可调)	3.55 mA, 工厂预设 3.84 mA	-
• 上限 (连续可调)	23 mA, 工厂预设 20.5 mA 或选择设定 22.0 mA	-

DS III 系列压力、绝压、差压、流量和液位变送器

DS III 系列 (7MF443X, 7MF453X) , 差压和流量测量

SITRANS P, DS III 系列差压和流量变送器

	HART	PROFIBUS PA 或 FF 基金会现场总线
负载		
• 无 HART 通讯	$R_b \leq (U_H - 10.5 \text{ V})/0.023 \text{ A in } \Omega$, U_H : 供电电源 V	-
• 有 HART 通讯	$R_b = 230 \dots 500 \Omega$ (SIMATIC PDM) 或 $R_b = 230 \dots 1100 \Omega$ (HART- 手操器)	-
物理总线	-	IEC 61158-2
带有极性转换保护	-	是
精度	符合 IEC 60770-1	
参考条件	上升特性曲线, 量程起始值 0bar, 不锈钢膜片, 充硅油, 室温 (25 °C) 量程比 r: (r = 最大量程 / 设定量程)	
采用固定点设定测量误差 (包括滞后和重复性)	r = 最大的测量量程设定的量程	
测量范围比 r • (量程比)		
采用固定点设定测量误差 (包括滞后和重复性)		
• 线性特性曲线		
- 20 mbar/2 kPa/0.29 psi	$r \leq 5$: $5 < r \leq 10$: $10 < r \leq 20$:	$\leq 0.075 \%$ $\leq (0.0029 \cdot r + 0.071) \%$ $\leq (0.0045 \cdot r + 0.071) \%$
- 60 mbar/6 kPa/0.87 psi	$r \leq 5$: $5 < r \leq 60$:	$\leq 0.075 \%$ $\leq (0.005 \cdot r + 0.05) \%$
- 250 mbar/25 kPa/3.63 psi 600 mbar/60 kPa/8.7 psi 1600 mbar/160 kPa/23.21 psi 5 bar/500 kPa/72.5 psi 30 bar/3 MPa/435 psi	$r \leq 5$: $5 < r \leq 100$:	$\leq 0.065 \%$ $\leq (0.004 \cdot r + 0.045) \%$
• 平方根特性 (流量 > 50 %)		
- 20 mbar/2 kPa/0.29 psi	$r \leq 5$: $5 < r \leq 10$: $10 < r \leq 20$:	$\leq 0.075 \%$ $\leq (0.0029 \cdot r + 0.071) \%$ $\leq (0.0045 \cdot r + 0.071) \%$
- 60 mbar/6 kPa/0.87 psi	$r \leq 5$: $5 < r \leq 60$:	$\leq 0.075 \%$ $\leq (0.005 \cdot r + 0.05) \%$
- 250 mbar/25 kPa/3.63 psi 600 mbar/60 kPa/8.7 psi 1600 mbar/160 kPa/23.21 psi 5 bar/500 kPa/72.5 psi 30 bar/3 MPa/435 psi	$r \leq 5$: $5 < r \leq 100$:	$\leq 0.065 \%$ $\leq (0.004 \cdot r + 0.045) \%$
• 平方根特性 (流量 > 25 ... 50 %)		
- 20 mbar/2 kPa/0.29 psi	$r \leq 5$: $5 < r \leq 10$: $10 < r \leq 20$:	$\leq 0.15 \%$ $\leq (0.0058 \cdot r + 0.142) \%$ $\leq (0.009 \cdot r + 0.142) \%$
- 60 mbar/6 kPa/0.87 psi	$r \leq 5$: $5 < r \leq 60$:	$\leq 0.075 \%$ $\leq (0.01 \cdot r + 0.1) \%$
- 250 mbar/25 kPa/3.63 psi 600 mbar/60 kPa/8.7 psi 1600 mbar/160 kPa/23.21 psi 5 bar/500 kPa/72.5 psi 30 bar/3 MPa/435 psi	$r \leq 5$: $5 < r \leq 100$:	$\leq 0.13 \%$ $\leq (0.008 \cdot r + 0.09) \%$
测量温度 (温度变化)	Acc. IEC 60770-1	
环境温度影响 (每 28 °C (50 °F))		
• 20 mbar/2 kPa/0.29 psi	$\leq (0.15 \cdot r + 0.1) \%$	
• 60 mbar/6 kPa/0.87 psi	$\leq (0.075 \cdot r + 0.1) \%$	
• 250 mbar/25 kPa/3.63 psi 600 mbar/60 kPa/8.7 psi 1600 mbar/160 kPa/23.21 psi 5 bar/500 kPa/72.5 psi 30 bar/3 MPa/435 psi	$\leq (0.025 \cdot r + 0.125) \%$	
静压影响		
• 零点		
-20 mbar/2 kPa/0.29 psi	$\leq (0.15 \cdot r) \% / 32 \text{ bar}$ (位置误差可通过零点修正)	
- 60 mbar/6 kPa/0.87 psi 250 mbar/25 kPa/3.63 psi 600 mbar/60 kPa/8.7 psi 1600 mbar/160 kPa/23.21 psi	$\leq (0.1 \cdot r) \% / 70 \text{ bar}$ (位置误差可通过零点修正)	
- 5 bar/500 kPa/72.5 psi 30 bar/3 MPa/435 psi	$\leq (0.2 \cdot r) \% / 70 \text{ bar}$ (位置误差可通过零点修正)	

DS III系列压力、绝压、差压、流量和液位变送器

DS III系列（7MF443X, 7MF453X），差压和流量测量

SITRANS P, DS III 系列差压和流量变送器

	HART	PROFIBUS PA 或 FF 基金会现场总线
• 满量程		
- 20 mbar/2 kPa/0.29 psi	≤ 0.2 % / 32 bar	
- 60 mbar/6 kPa/0.87 psi 250 mbar/25 kPa/3.63 psi 600 mbar/60 kPa/8.7 psi 1600 mbar/160 kPa/23.21 psi 5 bar/500 kPa/72.5 psi 30 bar/3 MPa/435 psi	≤ 0.14 % / 70 bar	
长期稳定性 (温度变化 ± 30 °C (± 54 °F))	静压最大 70 bar/7 MPa/ 1015 psi	
• 20 mbar/2 kPa/0.29 psi	≤ (0.2 • r) % / 年	
• 60 mbar/6 kPa/0.87 psi 30 bar/3 MPa/435 psi	≤ (0.25 • r) % / 5 年	
• 250 mbar/25 kPa/3.63 psi 600 mbar/60 kPa/8.7 psi 1600 mbar/160 kPa/23.21 psi 5 bar/500 kPa/72.5 psi	≤ (0.125 • r) % / 5 年	
安装位置影响（压力随倾斜角度的变化）	≤ 0.7 mbar/0.07 kPa/0.028 inH ₂ O 每 10° 倾角（位置误差可通过零点修正）	
供电电源的影响	0.005 % / 1 V	
PROFIBUS PA 和 FOUNDATION Fieldbus 测量值分辨率	3 × 10 ⁻⁵ 公称测量范围	
额定操作条件		
防护等级（符合 EN 60529）	IP66（可选 IP68），NEMA 4X	
过程温度		
• 充硅油的测量元件	-40 ... +100 °C	
• 充惰性液体的测量元件	-20 ... +100 °C	
• 带粉尘防爆保护	-20 ... +60 °C	
环境条件		
• 环境温度		
- 变送器	-40 ... +85 °C	
- 数字显示表头	-30 ... +85 °C	
• 贮存温度	-50 ... +85 °C	
• 气候等级		
- 冷凝	允许	
• 电磁兼容性		
- 发射干扰和抗扰度	符合 EN 61326 和 NAMUR NE 21	
设计		
重量（无任选件）	铸铝：≈ 4.5 kg (≈ 9.9 lb) 不锈钢精铸：≈ 7.1 kg (≈ 15.6 lb)	
外壳材质	低铜铸铝合金 GD-AlSi 12 或精铸不锈钢，材料号 1.4408	
与介质接触部分材质		
• 密封膜片	不锈钢，材料号 1.4404/316L，或哈氏合金 C276，材料号 24819，蒙乃尔合金，材料号 24360，钽或金	
• 过程法兰和密封螺纹	不锈钢 1.4408，哈氏合金 C4 2.4610 或蒙耐尔合金，材料号 2.4360	
• O- 型环	FPM (Viton) 或可选：PTFE, FEP, FEPM 和 NBR	
测量元件填充液	硅油或惰性充液（最大 160 bar，氧测量）	
过程连接	阴螺纹 ¼ -18 NPT 和带有安装螺纹的法兰连接 M10 符合 DIN 19213 或 7/16 -20 UNF 符合 EN 61518	
安装支架材料		
• 钢	钢板材料号 1.0330，镀铬	
• 不锈钢	不锈钢材料号 1.4301（SS304）	
电源 U_H		总线供电
变送器端电压	10.5 ... 45 V DC 10.5 ... 30 V DC 本安模式	-
必须隔离 24V 电源	-	否

DS III 系列压力、绝压、差压、流量和液位变送器

DS III 系列 (7MF443X, 7MF453X), 差压和流量测量

SITRANS P, DS III 系列差压和流量变送器

	HART	PROFIBUS PA 或 FF 基金会现场总线
总线电压		
• 非本安	-	9 ... 32 V
• 本安	-	9 ... 24 V
电流消耗		
• 基本电流 (最大)	-	12.5 mA
• 起动电流 \leq 基本电流	-	是
• 最大故障电流	-	15.5 mA
可用故障连接 (FDE)	-	是
认证和批准		
按压力设备导则的分类 (DGRL97/23/EC)	用于流体组 1 的气体和流体组 1 的液体: 符合第 3 章第 3 节要求 (探测工程规程)	
PN 32/160 (MWP 464/2320 psi)	用于流体组 1 的气体和流体组 1 的液体: 符合第 3 章第 3 节要求 (探测工程规程)	
PN 420 (MWP 6092 psi)	用于流体组 1 的气体和流体组 1 的液体, 符合第 3 章第 1 节的基本安全要求 (附录 1); 分配在类别 TÜV Nord 的一致性计算模块	
防爆		
• 本安 “i”	PTB 13 ATEX 2007X	
- 适用证书	Ex II 1/2 G EEx ia/ib IIB/IIC T4/T5/T6 Ga/Gb	
- 适用的环境温度	-40 ... +85 °C 温度等级 T4 ; -40 ... +70 °C 温度等级 T5 ; -40 ... +60 °C 温度等级 T6 ;	
- 连接	对于符合标准的本安电路, 最大值: $U_i = 30 \text{ V}$, $I_i = 100 \text{ mA}$, $P_i = 750 \text{ mW}$; $R_i = 300 \Omega$	FISCO 电源: $U_o = 17.5 \text{ V}$, $I_o = 380 \text{ mA}$, $P_o = 5.32 \text{ W}$ 线性安全栅: $U_o = 24 \text{ V}$, $I_o = 250 \text{ mA}$, $P_o = 1.2 \text{ W}$
- 有效内电感 / 电容	$L_i = 0.4 \text{ mH}$, $C_i = 6 \text{ nF}$	$L_i = 7 \mu\text{H}$, $C_i = 1.1 \text{ nF}$
• 隔爆 “d”	PTB 99 ATEX 1160	
- 适用证书	Ex II 1/2 G EEx d IIC T4/T6	
- 允许的环境温度	-40 ... +85 °C 温度等级 T4 ; -40 ... +60 °C 温度等级 T6 ;	
- 连接	连接到电路: $U_H = 10.5 \dots 45 \text{ V DC}$	连接到电路: $U_H = 9 \dots 32 \text{ V DC}$
• 粉尘防爆区 20	PTB 01 ATEX 2055	
- 适用证书	Ex II 1 D Ex ta IIIC T120 °C Da Ex II 1/2 D Ex ta/tb IIIC T120 °C Da/Db	
- 允许的环境温度	-40 ... +85 °C	
- 最大表面温度	120 °C	
- 连接	对于符合标准的本安电路, 最大值: $U_i = 30 \text{ V}$, $I_i = 100 \text{ mA}$, $P_i = 750 \text{ mW}$, $R_i = 300 \Omega$	FISCO 电源: $U_o = 17.5 \text{ V}$, $I_o = 380 \text{ mA}$, $P_o = 5.32 \text{ W}$ 线性安全栅: $U_o = 24 \text{ V}$, $I_o = 250 \text{ mA}$, $P_o = 1.2 \text{ W}$
- 有效内电感 / 电容	$L_i = 0.4 \text{ mH}$, $C_i = 6 \text{ nF}$	$L_i = 7 \mu\text{H}$, $C_i = 1.1 \text{ nF}$
• 粉尘防爆区 21/22	PTB 01 ATEX 2055	
- 适用证书	Ex II 2 D Ex tb IIIC T120 °C Db	
- 连接	连接到电路: $U_H = 10.5 \dots 45 \text{ V DC}$; $P_{\max} = 1.2 \text{ W}$	连接到电路: $U_H = 9 \dots 32 \text{ V DC}$; $P_{\max} = 1 \text{ W}$
• 防爆类型 “n” (zone 2)	PTB 13 ATEX 2007X	
- 适用证书	Ex II 2/3 G Ex nA IIC T4/T5/T6 Gc Ex II 2/3 G Ex ic IIC T4/T5/T6 Gc	标识 -
• 符合 FM 隔爆	证书符合 3008490 标准	
- 标识 (XP/DIP) 或 (IS) ; (NI)	CL I, DIV 1, GP ABCD T4...T6; CL II, DIV 1, GP EFG; CL III; CL I, ZN 0/1 AEx ia IIC T4...T6; CL I, DIV 2, GP ABCD T4...T6; CL II, DIV 2, GP FG; CL III	
• 符合 CSA 的隔爆标准	证书符合 1153651 标准	
- 标识 (XP/DIP) 或 (IS)	CL I, DIV 1, GP ABCD T4...T6; CL II, DIV 1, GP EFG; CL III; Ex ia IIC T4...T6; CL I, DIV 2, GP ABCD T4...T6; CL II, DIV 2, GP FG; CL III	

DS III系列压力、绝压、差压、流量和液位变送器

DS III系列（7MF443X, 7MF453X），差压和流量测量

HART 通讯	
HART 通讯	230 ... 1100 Ω
协议	HART 版本 5.x
计算机调试软件	SIMATIC PDM 软件
PROFIBUS PA 通讯	
与 2 类主站同时通讯	4
设置地址工具	组态工具或就地操作（出厂默认地址 126）
循环数据使用	
• 输出字节	5（一个测量值）或 10（两个测量值）
• 输入字节	0, 1, 或 2（注册运行模式和重设用于测量的功能）
内部预处理	
设备行规	PROFIBUS PA 行规设备版本 3.0, 等级 B
功能块	2
• 模拟输入	
- 适合特定客户的过程变量	是, 线性上升或下降
- 电气阻尼, 可调	0 ... 100 s
- 仿真功能	输入 / 输出
- 故障模式	参数可设置（最后正确值, 替代值, 故障值）
- 极限值监视	上下限警告, 上下限报警
• 累加器	
- 故障模式	可参数化（附加最后的校正值, 停止附加, 附加故障值）
- 极限值监视	上下限警告, 上下限报警
• 物理块	
传感器块	2
• 压力传感器块	
- 可通过施加 2 个压力来校准	是
- 传感器极限值监视	是
- 容器特性定义	最大 30 个插补点
- 平方根特性曲线用于液体测量	是
- 平方根输出时, 靠近零点的范围内可进行小流量切除或设定为线性输出	可设定
- 用于测量压力值和传感器温度的模拟功能	恒定数值或利用可参数化的变量

FF 现场总线通讯	
功能块	3 功能块模拟输入, 1 功能块 PID
• 模拟输入	
- 适合特定客户的过程变量	是, 线性上升或下降
- 电气阻尼, 可调	0 ... 100 s
- 仿真功能	输出 / 输入（可被锁定在一个桥式装置中）
- 故障响应	参数可设置（最后正确值, 替代值, 故障值）
- 极限值监视	上下限警告, 上下限报警
- 平方根特性曲线用于液体测量	是
• PID	
标准 FF 功能模块	
• 物理块	
1 个资源块	
传感器块	
1 传感器校正压力模块, 1 变送器块 LCD	
• 压力传感器块	
- 可通过施加 2 个压力来校准	是
- 传感器极限值监视	是
- 仿真功能 测量压力值, 传感温度和电子部件温度	恒定数值或利用可参数化的变量

DS III 系列压力、绝压、差压、流量和液位变送器

DS III 系列 (7MF443X, 7MF453X), 差压和流量测量

选型和订货数据		订货号
SITRANS P 压力变送器, 用于测量差压和流量 DS III HART 系列 PN 32/160		7MF4433 -
测量元件充液	测量元件 清洗	
硅油	标准	1
惰性液体 ¹⁾	无油脂	3
量程		
PN 32		
1 ... 20 mbar ²⁾		B
PN 160		
1 ... 60 mbar		C
2.5 ... 250 mbar		D
6 ... 600 mbar		E
16 ... 1600 mbar		F
50 ... 5000 mbar		G
0.3 ... 30 bar		H
与介质接触部分材质 (不锈钢过程法兰)		
密封膜片	测量元件零件	
不锈钢	不锈钢	A
哈氏合金	不锈钢	B
哈氏合金	哈氏合金	C
钽 ³⁾	钽	E
蒙乃尔合金 ³⁾	蒙乃尔合金	H
金 ³⁾	金	L
其它 ^{4) 5) 6) 7)}		Y
过程连接		
阴螺纹 1/4 - 18 NPT 法兰连接		
• 密封螺钉在过程连接对侧		
- 安装螺钉 M10, 符合 DIN 19213		0
- 安装螺钉 7/16 - 20 UNF 符合 EN 61518		2
• 在过程法兰的一侧 ²⁾		
- 安装螺钉 M10, 符合 DIN 19213		4
- 安装螺钉 7/16 - 20 UNF 符合 EN 61518		6
不与介质接触部分材质		
过程法兰螺钉	电子部件外壳	
不锈钢	铸铝	2
不锈钢	不锈钢精铸	3
设计		
标准型, 默认德文铭牌, 压力单位: bar		1
国际型, 默认英文铭牌, 压力单位: bar		2
中国专用: 默认英文铭牌, 压力单位: pa		3
所有版本可以提供多达 21 种语言的 DVD。		
防爆		
• 无		A
• ATEX, 防爆类型:		
- “本安 (EEx ia)”		B
- “隔爆 (EEx d)” ⁹⁾		D
- “本安和隔爆 (EEx ia + EEx d)” ¹⁰⁾		P
- “Ex nA / ic (2 区)” ¹¹⁾		E
- “本安, 隔爆和粉尘防爆 (EEx ia + EEx d + 区 1D / 2D)” ^{10) 12)}		R
• FM + CSA 本安 (is) ¹⁰⁾		F
• FM + CSA (is + ep) + Ex ia + Ex d (ATEX) ¹²⁾		S
• FM + CSA, 防爆类型:		
- “本安和隔爆 (is + xp)” ⁹⁾		NC
电气连接, 电缆入口		
• 螺纹密封接头 M20 × 1.5		B
• 螺纹密封 1/2 - 14 NPT		C
• Han 7D 插头 (塑料外壳) 包括配套接头 ^{13) 14)}		D
• M12 连接接头 (金属) ^{15) 16)}		F

选型和订货数据	订货号
SITRANS P 压力变送器, 用于测量差压和流量 DS III HART 系列 PN 32/160	7MF4433 -
显示	
• 无显示	0
• 内置液晶数字显示表头	1
• 液晶数字显示表头 (设定: mA)	6
• 液晶数字显示表头 (用户指定设定值, 需加订货代码 “Y21” 或 “Y22”)	7

▶ 可以库存交货

供电电源参见 “SITRANS I 供电电源和隔离放大器”

包含于设备送货范围:

- 简要说明
- CD-ROM 光盘中有详细资料
- 过程法兰的密封插头或密封螺钉

- 1) 应用于氧, 附加订货代码 E10。
- 2) 不适用于远传密封组件连接。
- 3) 仅与最大量程为 250, 600, 1600, 5000 和 30000 mbar 的配套。
- 4) 当带远传隔离膜片的变送器需要校准证书时, 建议只需订购变送器的校准证书, 因为此证书就已表示整表的精度。
- 5) 如果带隔膜密封的压力变送器要订购测试证书时, 必须加上隔膜密封的测试证书。
- 6) 隔膜密封有特定的订购代码, 如 7MF443-...Y...-... 和 7MF4900-1...-B
- 7) 填充液是硅油。
- 8) 不能选 Pg 13.5 和 Han7D 连接头。
- 9) 无电缆密封接头。
- 10) 带本安电缆密封接头。
- 11) Ex ic 选项时可选 HAN 和 M12 连接头。
- 12) 仅适用于防护等级 IP66。
- 13) 仅适用于 Ex 防爆选项 A, B 或者 E。
- 14) 需工厂配置
- 15) 仅适用于 Ex 防爆选项 A, B, E 或者 F。
- 16) M12 接头发货时不包含电缆插座

DS III系列压力、绝压、差压、流量和液位变送器

DS III系列 (7MF443X, 7MF453X), 差压和流量测量

1

选型和订货数据		订货号	
SITRANS P 压力变送器 差压和流量			
DS III PA 系列 (PROFIBUS PA)		7MF4434 -	
DS III FF 系列 (基金会现场总线)		7MF4435 -	
测量元件充液	测量元件清洗		
硅油	标准	1	
惰性液体 ¹⁾	无油脂	3	
公称测量范围			
PN 32			
20 mbar ²⁾		B	
PN 160			
60 mbar		C	
250 mbar		D	
600 mbar		E	
1600 mbar		F	
5 bar		G	
30 bar		H	
与介质接触部分材质 (不锈钢过程法兰)			
密封膜片	测量元件零件		
不锈钢	不锈钢	A	
哈氏合金	不锈钢	B	
哈氏合金	哈氏合金	C	
钽 ³⁾	钽	E	
蒙乃尔合金 ³⁾	蒙乃尔合金	H	
金 ³⁾	金	L	
隔膜密封组件型号 ^{4) 5) 6) 7)}		Y	
过程连接			
阴螺纹 1/4 - 18 NPT 法兰连接			
• 密封螺钉在过程连接对侧			
- 安装螺钉 M10, 符合 DIN 19213		0	
- 安装螺钉 7/16 - 20 UNF 符合 EN 61518		2	
• 在过程法兰的一侧 ²⁾			
- 安装螺钉 M10, 符合 DIN 19213		4	
- 安装螺钉 7/16 - 20 UNF 符合 EN 61518		6	
不与介质接触部分材质			
过程法兰螺钉	电子部件外壳		
不锈钢	铸铝	2	
不锈钢	不锈钢精铸	3	
设计			
标准型, 默认德文铭牌, 压力单位: bar		1	
国际型, 默认英文铭牌, 压力单位: bar		2	
中国专用: 默认英文铭牌, 压力单位: pa		3	
所有版本可以提供多达 21 种语言的 DVD。			
防爆			
• 无		A	
• 有隔爆 (CENELEC), 防爆类型:			
- “本安 (Ex ia)”		B	
- “隔爆 (Ex d)” ⁸⁾		D	
- “本安和隔爆 (Ex ia + Ex d)” ⁹⁾		P	
- “Ex nA / ic (2 区)” ¹⁰⁾		E	
- “本安, 隔爆和粉尘防爆 (Ex ia + Ex d + 区 1D / 2D)” ^{9) 11)} (不适用于 DS III FF)		R	
• FM + CSA 本安 (is)		F	
• FM + CSA (is + ep) + Ex ia + Ex d (ATEX) ¹¹⁾		S	
• FM + CSA, 防爆类型:			
- “本安和隔爆 (is + xp)” ⁸⁾		NC	

选型和订货数据		订货号	
SITRANS P 压力变送器 差压和流量			
DS III PA 系列 (PROFIBUS PA)		7MF4434 -	
DS III FF 系列 (基金会现场总线)		7MF4435 -	
电气连接, 电缆入口			
• 螺纹密封接头 M20 × 1.5		B	
• 螺纹密封管 1/2 - 14 NPT		C	
• M12 连接接头 (金属) ^{12) 13)}		F	
显示			
• 无显示		0	
• 内置液晶数字显示表头		1	
• 液晶数字显示表头 (设定: mA)		6	
• 液晶数字显示表头 (用户指定设定值, 需加订货代码 “Y21” 或 “Y22”)		7	
包含于设备送货范围:			
• 简要说明			
• 包含具体文件的 DVD			
• 过程法兰的密封插头或密封螺钉			
1) 对于氧应用, 需添加附加代码 E10。			
2) 不适用于远传密封组件连接。			
3) 仅与最大量程为 250, 600, 1600, 5000 和 30000 mbar 的配套。			
4) 当带远传隔离膜片的变送器需要校准证书时, 建议只需订购变送器的校准证书, 因为此证书就已表示整表的精度。			
5) 如果带隔膜密封的压力变送器要订购测试证书时, 必须加上隔膜密封的测试证书。			
6) 隔膜密封有特定的订购代码, 如 7MF443-...Y-... 和 7MF4900-1...-B			
7) 填充液是硅油。			
8) 无电缆选密封接头。			
9) 带本安电缆密封接头。			
10) Ex ic 选项时可选 HAN 和 M12 连接头。			
11) 仅适用于防护等级 IP66。			
12) 仅适用于 Ex 防爆选项 A, B, E 或者 F。			
13) M12 接头发货时不带电缆插座。			

DS III 系列压力、绝压、差压、流量和液位变送器

DS III 系列 (7MF443X, 7MF453X), 差压和流量测量

其它设计	订货代码				其它设计	订货代码			
请在订货号上加“-Z”和指明订货代码		HART	PA	FF	请在订货号上加“-Z”和指明订货代码		HART	PA	FF
压力变送器带有安装支架是由以下材料制成:					巴西防爆认证	E26 ⁴⁾	✓	✓	✓
• 碳钢	A01	✓	✓	✓	(仅用于变送器 7MF4...-...-D..)				
• 不锈钢 304	A02	✓	✓	✓	巴西 Ex ia+Ex d 防爆认证	E28 ⁴⁾	✓	✓	
• 不锈钢 316	A03	✓	✓	✓	(仅用于变送器 7MF4...-...-P..)				
过程法兰的 O 形圈					IEC Ex ia 防爆认证	E45 ⁴⁾	✓	✓	✓
(代替 FPM (Viton))					(仅用于变送器 7MF4...-...-B..)				
• PTFE (Teflon)	A20	✓	✓	✓	IEC Ex d 防爆认证	E46 ⁴⁾	✓	✓	✓
• FEP (带硅核, 食品工业认可)	A21	✓	✓	✓	(仅用于变送器 7MF4...-...-D..)				
• FFKM (Kalrez, compound 4079)	A22	✓	✓	✓	防爆“本安”符合 NEPSI (中国)	E55 ⁴⁾	✓	✓	✓
测量介质温度 -15 ... 100 °C (5 ... 212 °F)					(仅用于变送器 7MF4 ... - ... - .B..)				
• NBR (丁腈橡胶)	A23	✓	✓	✓	防爆“隔爆”符合 NEPSI (中国)	E56 ⁴⁾	✓	✓	✓
插头					(仅用于变送器 7MF4 ... - ... - .D..)				
• Han 7D(金属, 灰色)	A30	✓			防爆“2 区”符合 NEPSI (中国)	E57 ⁴⁾	✓	✓	✓
• Han 8D(代替 Han 7D)	A31	✓			(仅用于变送器 7MF4 ... - ... - .E..)				
• 角形连接	A32	✓			Ex 防爆“Ex ia”, Ex d “和“2 区”符合	E58 ⁴⁾	✓	✓	✓
• Han 8D(金属, 灰色)	A33	✓			NEPSI (中国)				
排气排液阀 1/4 -18 NPT	A40	✓	✓	✓	(仅用于变送器 7MF4...-...-R..)				
• M12 接头插座 (金属 (CuZn))	A50	✓	✓	✓	防爆 Ex ia 符合 EAC Ex (俄罗斯)	E80 ⁵⁾	✓	✓	✓
标牌说明					防爆 Ex d 符合 EAC Ex (俄罗斯)	E81 ⁵⁾	✓	✓	✓
(代替德语)					防爆 Ex nA/ic (2 区) 符合 EAC Ex (俄罗斯)	E82 ⁵⁾	✓	✓	✓
• 英文	B11	✓	✓	✓	防爆 Ex ia + Ex d + 区 1D/2D 符合 EAC Ex	E83 ⁵⁾	✓	✓	✓
• 法文	B12	✓	✓	✓	(俄罗斯)				
• 西班牙文	B13	✓	✓	✓	双层聚氨酯涂层 (壳体)	G10	✓	✓	✓
• 意大利文	B14	✓	✓	✓	过程连接侧旋转 180°	H01	✓	✓	✓
• 俄语	B16	✓	✓	✓	用于气体测量	H02	✓	✓	✓
英语铭牌 (校正合格证)	B21	✓	✓	✓	用于垂直差压管路的不锈钢过程法兰	H03	✓	✓	✓
压力单位 H ₂ O 或 psi					(不能与 K01, K02 和 K04 配套) ⁶⁾				
制造商的试验合格证 M(校验证书)	C11	✓	✓	✓	过程法兰石墨填充垫圈	J02	✓	✓	✓
符合 DIN 55350, Part 18 并符合 ISO 8402					PTFE 垫圈	J03	✓	✓	✓
材质报告	C12	✓	✓	✓	EPDM O 型环, 用于过程法兰含认证	J05	✓	✓	✓
符合 EN 10204-3.1					(WRC/WRAS)				
工厂合格证	C14	✓	✓	✓	过程法兰一侧焊接排液阀或盲堵	J08	✓	✓	✓
符合 EN 10204-2.2					(位置: 面对显示器时在右侧) ⁷⁾				
“功能安全 (SIL)”证书 (HART)	C20	✓			过程法兰一侧焊接排液阀或盲堵	J09	✓	✓	✓
“功能安全 (SIL)”证书 (Profibus)	C21 ³⁾		✓		(位置: 面对显示器时在左侧) ⁷⁾				
“功能安全 (SIL ² /3)”证书	C23	✓			过程法兰				
询价请联系技术支持	C99	✓	✓	✓	• 哈氏合金	K01	✓	✓	✓
设置输出信号上限为 22.0 mA	D05	✓			• 蒙乃尔合金	K02	✓	✓	✓
制造商声明符合 NACE	D07	✓	✓	✓	• PVDF 插件不锈钢	K04	✓	✓	✓
(仅与哈氏哈金制的隔膜密封配套)					最大 PN 10, PN 10 (MWP 145 psi)				
防护等级 IP66/IP68	D12	✓	✓	✓	介质最大温度 90 °C (194 °F)				
(不与 7D/Han 8u 插头配套,					船级认证				
电缆密封接头 Pa 13.5)					• Lloyd (DNV-GL)	S10	✓	✓	✓
蒙乃尔合金制过程法兰螺钉	D34	✓	✓	✓	• 劳氏 (LR)	S11	✓	✓	✓
(最大公压力 PN20)					• BV	S12	✓	✓	✓
提供椭圆法兰套件	D37	✓	✓	✓	• ABS	S14	✓	✓	✓
(2 件), 包含 PTFE 密封圈和安装螺钉									
Capri 电缆密封 4F CrNi 包括配套夹具	D59	✓	✓	✓					
(848699 + 810634)									
在区 1D/2D 使用	E01	✓	✓	✓					
(仅于防爆类型“本安 (EEx ia)”一起提供)									
TÜ V 认证符合 AD/TRD	E06	✓							
防溢安全装置用于易燃和不可燃液体	E08	✓	✓	✓					
(最大 PN 32 (MVWP 464 psi), 带保护型“本									
安 (EEx ia)”基本设备, 符合 WHG 和 VbF)									
应用于氧	E10	✓	✓	✓					
(用于氧气测量, 最大 100bar, 60 °C,									
惰性填充液)									
出口韩国许可	E11	✓	✓	✓					
加拿大注册码	E22	✓	✓	✓					
防爆“本安”符合 INMETRO (巴西)	E25 ⁴⁾	✓	✓	✓					
(仅用于变送器 7MF4 ... - ... - .B..)									

- 1) 当带远传隔离膜片的变送器需要校准证书时, 建议只需订购变送器的校准证书, 因为此证书就已表示整表的精度。
- 2) 如果带隔膜密封的压力变送器要订购测试证书时, 必须加上隔膜密封的测试证书。
- 3) Profisafe 变送器仅适用于 S7-400H 中的 V6.1 配置软件。
- 4) 选项不适用于 ATEX 认证, 仅适用于特定国家的认定。
- 5) 证书审核中。
- 6) 不适用于远传密封。
- 7) 盲堵为标准选项, 如果需要排气排液阀替代盲堵, 请选 A40 选项。

DS III系列压力、绝压、差压、流量和液位变送器

DS III系列 (7MF443X, 7MF453X) , 差压和流量测量

其它数据

设定量程				
文字说明:				
• 有线性特性曲线	Y01	✓	✓	
Y01: ... 到 ... mbar, bar, kPa, MPa, psi				
• 有平方根特性曲线	Y02	✓		
Y01: ... 到 ... mbar, bar, kPa, MPa, psi				
测量点位号 / 标识	Y15	✓	✓	✓
最多 16 个字符, 以文字说明:				
Y15:				
测量点文字说明	Y16	✓	✓	✓
最多 27 个字符, 以文字说明:				
Y16:				
登陆 HART 地址 (TAG)	Y17	✓		
最多 8 个字符, 以文字说明:				
Y17:				
压力表头的设定为压力单位	Y21	✓	✓	✓
文字说明 (标准设定: mA): Y21: mbar, bar, kPa, MPa, psi, ...				
说明:				
可选择如下压力单位:				
bar, mbar, mm H ₂ O*, inH ₂ O*), ftH ₂ O*),				
mmHG, inHG, psi, Pa, kPa, MPa, g/cm ² ,				
kg/cm ² , mA, Torr, ATM or %				
*) 参考温度 20 °C				
压力表头的设定为非压力单位 ³⁾	Y22+ Y01 Y02	✓		
文字说明:				
Y22: 多达 l/min, m ³ /h, m, USgpm, ...				
(压力设备中测量范围的设定“Y01”或“Y02				
是重要的”)				
(最大 5 个字符)				
预置总线地址	Y25		✓	✓
文字说明:				
Y25:				
阻尼时间设定 (0...1 00s)	Y30	✓	✓	✓

仅“Y01”, “Y21”, “Y22”, “Y25”和“D05”可在工厂预设
✓ = 可用

1) 不适用于远传密封组件连接

2) 不与易燃和非易燃液体的过量安全设备一起使用不可燃液体 (订货代码“E08”)

DS III 系列压力、绝压、差压、流量和液位变送器

DS III 系列 (7MF443X, 7MF453X), 差压和流量测量

选型和订货数据		订货号
SITRANS P 压力变送器, 用于测量差压和流量, DS III HART 系列 PN420		7MF4533 -
测量元件充液	测量元件清洗	
硅油	标准	1
惰性液 ¹⁾	2 级脱油脂处理	3
量程		
2.5 ... 250 mbar		D
6 ... 600 mbar		E
16 ... 1600 mbar		F
50 ... 5000 mbar		G
0.3 ... 30 bar		H
与介质接触部分材质 (不锈钢过程法兰)		
密封膜片	测量元件零件	
不锈钢	不锈钢	A
哈氏合金	不锈钢	B
金 ²⁾	金	L
隔膜密封组件型号 ^{3) 4) 5) 6)}		Y
过程连接		
阴螺纹 1/4 - 18 NPT 法兰连接		
• 密封螺钉在过程连接对侧		
- 安装螺钉 M12, 符合 DIN 19213		1
- 安装螺钉 7/16 - 20 UNF 符合 EN 61518		3
• 在过程法兰的一侧		
- 安装螺钉 M12, 符合 DIN 19213		5
- 安装螺钉 7/16 - 20 UNF 符合 EN 61518		7
不与介质接触部分材质		
过程法兰螺钉	电子部件外壳	
不锈钢	铸铝	2
不锈钢	不锈钢精铸 ⁷⁾	3
设计		
标准型, 默认德文铭牌, 压力单位: bar		1
国际型, 默认英文铭牌, 压力单位: bar		2
中国专用: 默认英文铭牌, 压力单位: pa		3
所有版本可以提供多达 21 种语言的 DVD。		
防爆		
• 无		A
• ATEX, 防爆类型:		
- “本安 (Ex ia)”		B
- “隔爆 (Ex d)” ⁸⁾		D
- “本安和隔爆 (Ex ia + Ex d)” ⁹⁾		P
- “Ex nA / nL (2 区)” ¹⁰⁾		E
- “本安, 隔爆和粉尘防爆 (Ex ia + Ex d + 区 1D / 2D)” ^{9) 11)}		R
• FM + CSA 本安 (is)		F
• FM + CSA (is + ep) + Ex ia + Ex d (ATEX) ¹¹⁾		S
• FM + CSA, 防爆类型:		
- “本安和隔爆 (is + xp)” ⁸⁾ , 最大 PN 360		NC
电气连接、电缆入口		
• 螺纹密封接头 M20 × 1.5		B
• 螺纹密封 1/2 - 14 NPT		C
• Han 7D 插头 (塑料外壳) 包括配套接头 ^{12) 13)}		D
• M12 连接接头 (金属) ^{14) 15)}		F
显示		
• 无显示		0
• 内置液晶数字显示表头		1
• 液晶数字显示表头 (设定: mA)		6
• 液晶数字显示表头 (用户指定设定值, 需加订货代码 “Y21” 或 “Y22”)		7
供电电源参见 “SITRANS I 供电电源和隔离放大器”		
送货范围: 订购压力变送器 (使用手册是额外的订		

- 1) 氧气应用加选项 E10.
- 2) 不与最大量程为 600 mbar 联用。
- 3) 当带远传隔离膜片的变送器需要校准证书时, 建议只需订购变送器的校准证书, 因为此证书就已表示整表的精度。
- 4) 如果带隔膜密封的压力变送器要订购测试证书时, 必须加上隔膜密封的测试证书。
- 5) 隔膜密封有特定的订购代码, 如 7MF453-...Y...-.... 和 7MF4900-1....-B
- 6) 填充液是硅油。
- 7) 不能选 Pg 13.5 和 Han7D 连接头。
- 8) 无电缆密封接头。
- 9) 带本安电缆密封接头。
- 10) Ex ic 选项时可选 HAN 和 M12 连接头。
- 11) 仅适用于防护等级 IP66.
- 12) 仅适用于 Ex 防爆选项 A, B 或者 E.
- 13) 需工厂配置
- 14) 仅适用于 Ex 防爆选项 A, B, E 或者 F.
- 15) M12 接头发货时不带电缆插座

DS III系列压力、绝压、差压、流量和液位变送器

DS III系列 (7MF443X, 7MF453X), 差压和流量测量

1

选型和订货数据		订货号
SITRANS P 压力变送器, 用于测量差压和流量, DS III HART 系列 PN420		
DS III PA 系列 (PROFIBUS PA)		7MF4534 -
DS III FF 系列 (基金会现场总线)		7MF4535 -
		■ ■ ■ ■ ■ - ■ ■ ■ ■ ■
传感器充液	传感器清洗	
硅油	标准	1
惰性液 ¹⁾	2 级脱油脂处理	3
公称测量范围		
250 mbar		D
600 mbar		E
1600 mbar		F
5000 mbar		G
30 bar		H
与介质接触部分材质 (不锈钢过程法兰)		
密封膜片	测量元件零件	
不锈钢	不锈钢	A
哈氏合金	不锈钢	B
金 ²⁾	金	L
隔膜密封组件型号 ^{3)4) 5) 6)}		Y
过程连接		
阴螺纹 1/4 - 18 NPT 法兰连接		
• 密封螺钉在过程连接对侧		
- 安装螺钉 M12, 符合 DIN 19213		1
- 安装螺钉 ⁷ l ₁₆ - 20 UNF 符合 EN 61518		3
• 在过程法兰的一侧		
- 安装螺钉 M12, 符合 DIN 19213		5
- 安装螺钉 ⁷ l ₁₆ - 20 UNF 符合 EN 61518		7
不与介质接触部分材质		
过程法兰螺钉	电子部件外壳	
不锈钢	铸铝	2
不锈钢	不锈钢精铸	3
设计		
标准型, 默认德文铭牌, 压力单位: bar		1
国际型, 默认英文铭牌, 压力单位: bar		2
中国专用: 默认英文铭牌, 压力单位: pa		3
所有版本可以提供多达 21 种语言的 DVD。		
防爆		
• 无		A
• 有隔爆 (CENELEC), 防爆类型:		
- “本安 (Ex ia)”		B
- “隔爆 (Ex d)” ⁷⁾		D
- “本安和隔爆 (Ex ia + Ex d)” ⁸⁾		P
- “Ex nA / ic (2 区)” ⁹⁾		E
- “本安, 隔爆和粉尘防爆 (Ex ia + Ex d + 区 1D / 2D)” ^{8) 10)} (不适用于 DS III FF)		R
• FM + CSA 本安 (is)		F
• FM + CSA (is + ep) + Ex ia + Ex d (ATEX) ¹⁰⁾		S
• FM + CSA, 防爆类型:		
- “本安和隔爆 (is + xp)” ⁷⁾ , 最大 PN 360		NC
电气连接, 电缆入口		
• 螺纹密封接头 M20 × 1.5		B
• 螺纹密封管 1/2 - 14 NPT		C
• M12 连接接头 (金属) ^{11) 12)}		F
显示		
• 无显示		0
• 内置液晶数字显示表头		1
• 液晶数字显示表头 (设定: mA)		6
• 液晶数字显示表头 (用户指定设定值, 需加订货代码 “Y21” 或 “Y22”)		7

选型和订货数据	订货号
SITRANS P 压力变送器, 用于测量差压和流量, DS III HART 系列 PN420	
DS III PA 系列 (PROFIBUS PA)	7MF4534 -
DS III FF 系列 (基金会现场总线)	7MF4535 -
	■ ■ ■ ■ ■ - ■ ■ ■ ■ ■
包含于设备送货范围:	
• 简要说明	
• 包含具体文件的 DVD	
• 过程法兰的密封插头或密封螺钉	
1) 氧气应用加选项 E10.	
2) 不与最大量程为 600 mbar 联用。	
3) 当带远传隔离膜片的变送器需要校准证书时, 建议只需订购变送器的校准证书, 因为此证书就已表示整表的精度。	
4) 如果带隔膜密封的压力变送器要订购测试证书时, 必须加上隔膜密封的测试证书。	
5) 隔膜密封有特定的订购代码, 如 7MF453-...Y...-... 和 7MF4900-1...-...B	
6) 填充液是硅油。	
7) 无电缆密封接头。	
8) 带本安电缆密封接头。	
9) Ex ic 选项时可选 HAN 和 M12 连接头。	
10) 仅适用于防护等级 IP66.	
11) 仅适用于 Ex 防爆选项 A, B, E 或者 F.	
12) M12 选项不包含电缆插座。	

DS III 系列压力、绝压、差压、流量和液位变送器

DS III 系列 (7MF443X, 7MF453X), 差压和流量测量

其它设计	订货代码			
请在订货号上加“-Z”和指明订货代码		HART	PA	FF
压力变送器带有安装支架是由以下材料制成:				
• 碳钢	A01	✓	✓	✓
• 不锈钢 304	A02	✓	✓	✓
• 不锈钢 316	A03	✓	✓	✓
过程法兰的 O 形圈 (代替 FPM (Viton))				
• PTFE (Teflon)	A20	✓	✓	✓
• FEP (带硅核, 食品工业认可)	A21	✓	✓	✓
• FFPM (Kalrez, compound 4079)	A22	✓	✓	✓
测量介质温度 -15 ... 100 °C (5 ... 212 °F)				
• NBR (Buna N)	A23	✓	✓	✓
插头				
• Han 7D(金属, 灰色)	A30	✓		
• Han 8D(代替 Han 7D)	A31	✓		
• 角形连接	A32	✓		
• Han 8D(金属, 灰色)	A33	✓		
排气排液阀 1/4 -18 NPT	A40	✓	✓	✓
• M12 接头插座 (金属 (CuZn))	A50	✓	✓	✓
标牌说明 (代替德语)				
• 英文	B11	✓	✓	✓
• 法文	B12	✓	✓	✓
• 西班牙文	B13	✓	✓	✓
• 意大利文	B14	✓	✓	✓
• 俄文	B16	✓	✓	✓
英语铭牌 (校正合格证)	B21	✓	✓	✓
压力单位 H ₂ O 或 psi				
制造商的试验合格证 M(校验证书)	C11	✓	✓	✓
符合 DIN 55350, Part 18 并符合 ISO 8402				
材质报告	C12	✓	✓	✓
符合 EN 10204-3.1				
工厂合格证	C14	✓	✓	✓
符合 EN 10204-2.2				
“功能安全 (SIL)”证书 (HART)	C20	✓		
“功能安全 (SIL)”证书 (Profibus)	C21 ¹⁾	✓	✓	
“功能安全 (SIL ²⁾ /I ₂ ”证书	C23	✓		
询价请联系技术支持	C99	✓	✓	✓
设置输出信号上限为 22.0 mA	D05	✓		
制造商声明符合 NACE	D07	✓	✓	✓
(仅与哈氏哈金制的隔膜密封配套)				
防护等级 IP68	D12	✓	✓	✓
(不与 7D/Han 8u 插头配套,				
电缆密封接头 Pa 13.5)				
最大操作压力 PN 500 (7250 psi)	D56	✓		
(仅适用于 600 mbar ... 30 bar 量程传感器,				
SIL- 与 Ex 防爆不适用) ²⁾				
Capri 电缆密封 4F CrNi 包括配套夹具	D59	✓	✓	✓
(848699 + 810634)				
在区 1D/2D 使用	E01	✓	✓	✓
(仅限于保护类型“本安 (EEx ia)”和 IP66)				
出口韩国许可	E11	✓	✓	✓
双密封	E24	✓	✓	✓
防爆“本安”符合 INMETRO (巴西)	E25 ³⁾	✓	✓	✓
(仅用于变送器 7MF4 ... - ... - .B..)				
防爆保护, 符合巴西	E26 ³⁾	✓	✓	✓
(仅用于变送器 7MF4...-...-D..)				
Ex ia + Ex d 防爆保护, 符合巴西	E28 ³⁾	✓	✓	
(仅用于变送器 7MF4...-...-P..)				
IEC Ex ia 防爆保护	E45 ³⁾	✓	✓	✓
(仅用于变送器 7MF4...-...-B..)				
IEC Ex d 防爆保护	E46 ³⁾	✓	✓	✓
(仅用于变送器 7MF4...-...-D..)				
防爆“本安”符合 NEPSI (中国)	E55 ³⁾	✓	✓	✓
(仅用于变送器 7MF4 ... - ... - .B..)				
防爆“隔爆”符合 NEPSI (中国)	E56 ³⁾	✓	✓	✓
(仅用于变送器 7MF4 ... - ... - .D..)				
防爆“2 区”符合 NEPSI (中国)	E57 ³⁾	✓	✓	✓
(仅用于变送器 7MF4 ... - ... - .E..)				

其它设计	订货代码			
请在订货号上加“-Z”和指明订货代码		HART	PA	FF
Ex 防爆“Ex ia”, Ex d “和“2 区”符合	E58 ³⁾	✓	✓	✓
NEPSI (中国)				
(仅用于变送器 7MF4...-...-R..)				
防爆 Ex ia 符合 EAC Ex (俄罗斯)	E80 ⁴⁾	✓	✓	✓
防爆 Ex d 符合 EAC Ex (俄罗斯)	E81 ⁴⁾	✓	✓	✓
防爆 Ex nA/ic (2 区) 符合 EAC Ex (俄罗斯)	E82 ⁴⁾	✓	✓	✓
防爆 Ex ia + Ex d + 区 1D/2D 符合 EAC Ex	E83 ⁴⁾	✓	✓	✓
(俄罗斯)				
双层聚氨酯涂层 (壳体)	G10	✓	✓	✓
过程连接侧旋转 180°	H01	✓	✓	✓
用于垂直差压管路的不锈钢过程法兰	H03	✓	✓	✓
过程法兰石墨填充垫片	J02	✓	✓	✓
EPDM O 型环, 用于过程法兰, 含认证 (WRC/WRAS)	J05	✓	✓	✓
过程法兰一侧焊接排液阀或盲堵	J08	✓	✓	✓
(位置: 面对显示器时在右侧) ⁵⁾				
过程法兰一侧焊接排液阀或盲堵	J09	✓	✓	✓
(位置: 面对显示器时在左侧) ⁵⁾				
船级认证				
• Lloyd (DNV-GL)	S10	✓	✓	✓
• 劳氏 (LR)	S11	✓	✓	✓
• BV	S12	✓	✓	✓
• ABS	S14	✓	✓	✓

其它数据				
设定量程				
文字说明:				
• 有线性特性曲线	Y01	✓	✓	
Y01: ... 到 ... mbar, bar, kPa, MPa, psi				
• 有平方根特性曲线	Y02	✓		
Y01: ... 到 ... mbar, bar, kPa, MPa, psi				
测量点位号 / 标识	Y15	✓	✓	✓
最多 16 个字符, 以文字说明:				
Y15:				
测量点文字说明	Y16	✓	✓	✓
最多 27 个字符, 以文字说明:				
Y16:				
登陆 HART 地址 (TAG)	Y17	✓		
最多 8 个字符, 以文字说明:				
Y17:				
压力表头的设定为压力单位	Y21	✓	✓	✓
文字说明 (标准设定: mA):				
Y21: mbar, bar, kPa, MPa, psi, ...				
说明:				
可选择如下压力单位:				
bar, mbar, mm H ₂ O*, inH ₂ O*, ftH ₂ O*,				
mmHG, inHG, psi, Pa, kPa, MPa, g/cm ² ,				
kg/cm ² , mA, Torr, ATM or %				
*) 参考温度 20 °C				
压力表头的设定为非压力单位	Y22+ Y01 Y02	✓		
文字说明:				
Y22: ... 多达 ... l/min, m ³ /h, m, USgpm, ...				
(压力设备中测量范围的设定“Y01”或				
“Y02 是重要的”)				
(最大 5 个字符)	Y25		✓	✓
预置总线地址				
文字说明:				
Y25:				
阻尼时间设定 (0...1 00s)	Y30	✓	✓	✓

仅“Y01”, “Y21”, “Y22”, “Y25”和“D05”可在工厂预设
✓ = 可用

- 1) 如果带隔膜密封的压力变送器要订购测试证书时, 必须加上隔膜密封的测试证书。
- 2) 根据 IEC 61010 测试, 不适用于危险介质。
- 3) 选项不适用于 ATEX 认证, 仅适用于特定国家的认定。
- 4) 证书审核中
- 5) 盲堵为标准选项, 如果需要排气排液阀替代盲堵, 请选 A40 选项

1

尺寸图

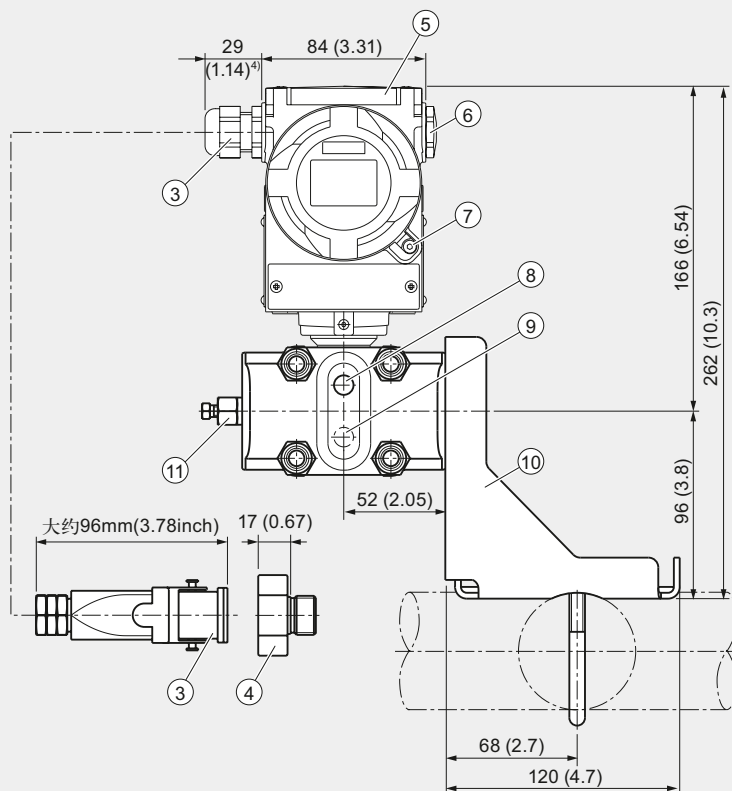

- ⑥ 盲堵
- ⑦ 表盖紧固螺钉（仅用于隔爆外壳）
- ⑧ 侧面的排气阀（对液体测量）
- ⑨ 侧面的排气阀（对气体测量）
- ⑩ 安装支架
- ⑪ 密封螺钉（可选）
- ⑫ 过程连接： $\frac{1}{4}$ -18 NPT (IEC 61518)

- 1) 螺线深度约为 20 mm (0.79 inch)
- 2) 不适用于隔爆保护外壳
- 3) 不适用于 "FM + CSA" [IS + XP]"
- 4) Pg 13.5 接头约为 45 mm (1.77 inch)
- 5) 旋转的最小的距离

48

DS III 系列压力、绝压、差压、流量和液位变送器

DS III 系列 (7MF443X, 7MF453X), 差压和流量测量

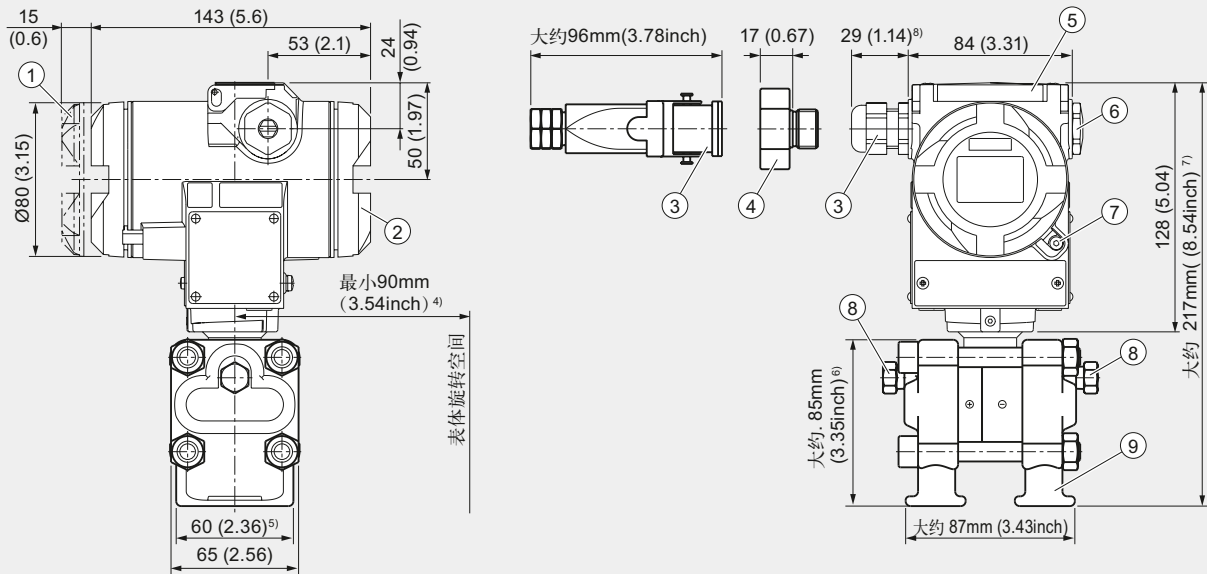

- ① 数字显示表头
(如果有显示视窗, 总长会长一些)¹⁾
- ② 接线端¹⁾
- ③ 电气连接
螺纹格兰 Pg 13.5²⁾³⁾,
螺纹格兰 M20 15 或 -14 NPT 或
an 7 an 8²⁾³⁾ 堵头
- ④ 安装适配器

- ⑤ 配置键保护外壳
- ⑥ 盲堵
- ⑦ 表盖紧固螺钉 (仅用于防爆外壳)
- ⑧ 密封螺钉 (可选)
- ⑨ 过程连接: 1/4-18 NPT (IEC 61518)

- ¹⁾ 松开时有约 20 mm 的螺纹长度
- ²⁾ 不适用于防爆保护
- ³⁾ 不适用于 "FM + CSA" [IS + XP]"
- ⁴⁾ 92 mm (3.6 inch) for minimum distance to permit rotation with indicator
- ⁵⁾ 74 mm (2.9 inch) PN ≥ 420
- ⁶⁾ 91 mm (3.6 inch) PN ≥ 420
- ⁷⁾ 219 mm (8.62 inch) PN ≥ 420
- ⁸⁾ 对 Pg 13.5 接线端子, 大约为 45 mm

SITRANS P DS III 压力变送器, 测量差压与流量, 加差 H03 选项的尺寸图mm (inch)



SITRANS P DS III 系列压力变送器, 用于差压和流量的测量, 带有垂直差压管路的过程连接。

DS III系列压力、绝压、差压、流量和液位变送器

DS III 系列（7MF463X, 7MF4912），液位测量

技术数据

SITRANS P, DS III 系列测量液位

	HART		PROFIBUS PA 或 FF 基金会现场总线
输入	液位		
测量变量	HART		
量程（连续可调）或测量范围，最大操作压力（符合 97/23/EC 压力变送器）和最大测试压力（根据 DIN 16086）	PROFIBUS PA/ FOUNDATION Fieldbus		
	量程	公称测量范围	最大操作压力 MAWP (PS) 见安装法兰
	25 ... 250 mbar	250 mbar	
	2.5 ... 25 kPa	25 kPa	
	10 ... 100 inH ₂ O	100 inH ₂ O	
	25 ... 600 mbar	600 mbar	
	2.5 ... 60 kPa	60 kPa	
	10 ... 240 inH ₂ O	240 inH ₂ O	
	53 ... 1600 mbar	1600 mbar	
	5.3 ... 160 kPa	160 kPa	
	21 ... 640 inH ₂ O	642 inH ₂ O	
	160 ... 5000 mbar	5000 mbar	
	16 ... 500 kPa	500 kPa	
	2.32 ... 72.5 psi	72.5 psi	
测量下限			
• 充硅油测量元件	-100 % 最大量程或者 30 mbar a/3 kPa a/0.44 psia 根据安装法兰		
• 填充惰性液的传感器	-100 % of 最大量程或者 30 mbar a/3 kPa a/0.44 psia 根据安装法兰		
测量上限	100% 最大量程		100% 最大公称测量范围
输出			
输出信号	4 ... 20 mA		数字 PROFIBUS PA 或基金会总线信号
• 下限（连续可调）	3.55 mA, 工厂预设 3.84 mA		-
• 上限（连续可调）	23 mA, 工厂预设 20.5 mA 或选择设定 22.0 mA		-
负载			
• 无 HART 通讯	$R_B \leq (U_H - 10.5 \text{ V})/0.023 \text{ A in } \Omega$, U_H : 供电电源 V		-
• 有 HART 通讯	$R_B = 230 \dots 500 \Omega$ (SIMATIC PDM) 或 $R_B = 230 \dots 1100 \Omega$ (HART 通讯)		-
物理总线	-		IEC 61158-2
带有极性转换保护	-		是
精度	符合 IEC 60770-1		
参考条件	上升特性曲线，量程起始值 0bar，不锈钢膜片，充硅油，室温 (25 °C) 量程比 r: (r = 最大量程 / 设定量程)		
测量范围比 r • (量程比)	r = 最大测量量程 / 设定量程		
采用固定点设定量程误差（包括滞后和重复性）			
• 线性			
- 250 mbar/25 kPa/3.6 psi	$r \leq 5$:	$\leq 0.125 \%$	
	$5 < r \leq 10$:	$\leq (0.007 \cdot r + 0.09) \%$	
- 600 mbar/60 kPa/8.7 psi	$r \leq 5$:	$\leq 0.125 \%$	
	$5 < r \leq 25$:	$\leq (0.007 \cdot r + 0.09) \%$	
- 1600 mbar/160 kPa/23.21 psi	$r \leq 5$:	$\leq 0.125 \%$	
5 bar/500 kPa/72.5 psi	$5 < r \leq 30$:	$\leq (0.007 \cdot r + 0.09) \%$	

DS III 系列压力、绝压、差压、流量和液位变送器

DS III 系列 (7MF463X, 7MF4912), 液位测量

SITRANS P, DS III 系列测量液位		
	HART	PROFIBUS PA 或 FF 基金会现场总线
环境温度的影响 (温度变化 28 °C (50 °F))		
• 250 mbar/25 kPa/3.6 psi	$\leq (0.4 \cdot r + 0.16) \%$	
• 600 mbar/60 kPa/8.7 psi	$\leq (0.24 \cdot r + 0.16) \%$	
• 1600 mbar/160 kPa/23.21 psi 5 bar/500 kPa/72.5 psi	$\leq (0.2 \cdot r + 0.16) \%$	
静压影响		
• 零点		
- 250 mbar/25 kPa/3.6 psi	$\leq (0.3 \cdot r) \%$ / 公称压力	
- 600 mbar/60 kPa/8.7 psi	$\leq (0.15 \cdot r) \%$ / 公称压力	
- 1600 mbar/160 kPa/23.21 psi 5 bar/500 kPa/72.5 psi	$\leq (0.1 \cdot r) \%$ / 公称压力	
• 满量程	$\leq (0.1 \cdot r) \%$ / 公称压力	
长期稳定性 (温度变化 $\pm 30 \text{ °C}$ ($\pm 54 \text{ °F}$))	$\leq (0.25 \cdot r) \%$ / 5 年 静压最大 70 bar/7 MPa/1015 psi	
安装位置影响	根据密封法兰膜盆内的充液	
供电电源的影响 (电压百分比变化)	0.005 % / 1 V	
PROFIBUS PA 和 FOUNDATION Fieldbus 测量值分辨率	3×10^{-5} 公称压力范围	
静压影响		
• 在零点		
- 250mbar 测量元件	$\leq (0.3 \cdot r) \%$ / 公称压力	$\leq (0.3 \cdot r) \%$ / 公称压力
- 600mbar 测量元件	$\leq (0.15 \cdot r) \%$ / 公称压力	$\leq (0.15 \cdot r) \%$ / 公称压力
- 1600 和 5000mbar 测量元件	$\leq (0.1 \cdot r) \%$ / 公称压力	$\leq (0.1 \cdot r) \%$ / 公称压力
• 在满量程	$\leq (0.1 \cdot r) \%$ / 公称压力	$\leq (0.1 \cdot r) \%$ / 公称压力
• 在满量程率	-	3×10^{-5} 公称压力范围
额定操作条件		
防护等级 (符合 EN 60529)	IP66 (可选 IP68), NEMA 4X	
过程温度	说明: 总要考虑每个法兰连接的最大可能工作温度和压力的分配	
• 充硅油的测量元件	- 40 ... +100 °C	
- 高压侧	$p_{abs} \geq 1\text{bar}$: - 40 ... +175 °C $p_{abs} \geq 1\text{bar}$: - 40 ... +80 °C	
- 低压侧	- 40 ... +100 °C - 20 ... +60 °C 与粉尘防爆连接	
环境条件		
• 环境温度		
- 变送器	-40 ... +85 °C	
- 数字显示表头	-30 ... +85 °C	
• 贮存温度	-50 ... +85 °C	
• 气候等级		
- 冷凝	允许	
• 电磁兼容性		
- 发射干扰和抗扰度	符合 IEC 61236 和 NAMUR NE 21	

DS III系列压力、绝压、差压、流量和液位变送器

DS III系列（7MF463X, 7MF4912），液位测量

SITRANS P, DS III 系列测量液位

	HART	PROFIBUS PA 或 FF 基金会现场总线
设计		
重量（无任选件）		
• 符合 EN（压力变送器，带安装法兰，无弯管）	≈ 11 ... 13 kg	
• 符合 ASME（压力变送器，带安装法兰，无弯管）	≈ 11 ... 18 kg	
外壳材料	低铜铸铝合金 GD-ALSi12 或精铸不锈钢，材料号 1.4408	
• 安装法兰的密封膜片	• Stainless steel, W.-Nr. 1.4404/316L - PFA 涂层 - PTFE 涂层 - ECTFE 涂层 - 镀金 • 蒙乃尔合金 400, 材料号 2.4360 • 哈氏合金 C276, 材料号 2.4619 • 哈氏合金 C4, 材料号 2.4610 • 哈氏合金 C22, 材料号 2.4602 • 钽 • 钛, 材料号 3.7035 • 镍 201 • 双相钢 2205, 材料号 1.4462	
与介质接触部分材质		
高压侧		
• 安装法兰的密封膜片	不锈钢材料号 1.4404/316L, 蒙乃尔材料号 2.4360, 哈氏合金 B2, 材料号 2.4617, 哈氏合金 C276, 材料号 2.4819, 哈氏合金 C4, 材料号 2.4610, 钽 PTFE, ECTFE	
测量元件填充液	硅油	
过程连接		
• 高压侧	法兰符合 EN 和 ASME 标准	
• 低压侧	阴螺纹 $\frac{1}{4}$ -18 NPT 和带有安装螺纹的法兰连接 M10 符合 DIN 19213 或 $\frac{7}{16}$ -20 UNF 符合 EN 61518	
电源 U_H	总线提供	
变送器端电压	10.5 ... 45 V DC 10.5 ... 30 V DC 本安模式	-
供电电源		
必须隔离 24V 电源	-	否
总线电压		
• 非本安	-	9 ... 32 V
• 本安	-	9 ... 24 V
电流消耗		
• 基本电流（最大）	-	12.5 mA
• 起动电流 ≤ 基本电流	-	是
• 最大故障电流	-	15.5 mA
可用故障连接 (FDE)	-	是

DS III 系列压力、绝压、差压、流量和液位变送器

DS III 系列 (7MF463X, 7MF4912), 液位测量

SITRANS P, DS III 系列测量液位

	HART	PROFIBUS PA 或 FF 基金会现场总线
认证和批准		
按压力设备导则的分类 (DGRL97/23/EC)	用于流体组 1 的气体和流体组 1 的液体; 符合第 3 章第 3 节要求 (探测工程规程)	
防爆		
• 本安 “i”	PTB 13 ATEX 2007X	
- 适用证书	Ex II 1/2 G EEx ia/ib IIC T4/T5/T6 Ga/Gb	
- 适用的环境温度	-40 ... +85 °C 温度等级 T4 ; -40 ... +70 °C 温度等级 T5 ; -40 ... +60 °C 温度等级 T6 ;	
- 连接	对于符合标准的本安电路, 最大值: $U_i = 30 \text{ V}$, $I_i = 100 \text{ mA}$, $P_i = 750 \text{ mW}$; $R_i = 300 \Omega$	FISCO 电源: $U_o = 17.5 \text{ V}$, $I_o = 380 \text{ mA}$, $P_o = 5.32 \text{ W}$ 线性安全栅: $U_o = 24 \text{ V}$, $I_o = 250 \text{ mA}$, $P_o = 1.2 \text{ W}$
- 有效内电感 / 电容	$L_i = 0.4 \text{ mH}$, $C_i = 6 \text{ nF}$	$L_i = 7 \mu\text{H}$, $C_i = 1.1 \text{ nF}$
• 隔爆 “d”	PTB 99 ATEX 1160	
- 适用证书	Ex II 1/2 G EEx d IIC T4/T6	
- 允许的环境温	-40 ... +85 °C 温度等级 T4 ; -40 ... +60 °C 温度等级 T6 ;	
- 连接	连接到电路: $U_H = 10.5 \dots 45 \text{ V DC}$	连接到电路: $U_H = 9 \dots 32 \text{ V DC}$
• 粉尘防爆区 20	PTB 01 ATEX 2055	
- 适用证书	Ex II 1 D IP65 T 120 °C Ex II 1/2 D IP65 T 120 °C	
- 允许的环境温度	-40 ... +85 °C	
- 最大表面温度	120 °C	
- 连接	对于符合标准的本安电路, 最大值: $U_i = 30 \text{ V}$, $I_i = 100 \text{ mA}$, $P_i = 750 \text{ mW}$, $R_i = 300 \Omega$	FISCO 电源: $U_o = 17.5 \text{ V}$, $I_o = 380 \text{ mA}$, $P_o = 5.32 \text{ W}$ 线性安全栅: $U_o = 24 \text{ V}$, $I_o = 250 \text{ mA}$, $P_o = 1.2 \text{ W}$
- 有效内电感 / 电容	$L_i = 0.4 \text{ mH}$, $C_i = 6 \text{ nF}$	$L_i = 7 \mu\text{H}$, $C_i = 1.1 \text{ nF}$
• 粉尘防爆区 21/22	PTB 01 ATEX 2055	
- 适用证书	Ex II 2 D Ex tb IIIC T120 °C Db	
- 连接	连接到电路: $U_H = 10.5 \dots 45 \text{ V DC}$; $P_{\max} = 1.2 \text{ W}$	连接到电路: $U_H = 9 \dots 32 \text{ V DC}$; $P_{\max} = 1 \text{ W}$
• 防爆类型 “n” (zone 2)	PTB 13 ATEX 2007X	
- 适用证书	Ex II 2/3 G EEx nA L IIC T4/T5/T6 Gc	标识
• 符合 FM 隔爆	证书符合 3008490 标准	
- 标识 (XP/DIP) 或 (IS) ; (NI)	CL I, DIV 1, GP ABCD T4...T6; CL II, DIV 1, GP EFG; CL III; CL I, ZN 0/1 AEx ia IIC T4...T6; CL I, DIV 2, GP ABCD T4...T6; CL II, DIV 2, GP FG; CL III	
• 符合 CSA 的隔爆标准	证书符合 1153651 标准	
- 标识 (XP/DIP) 或 (IS)	CL I, DIV 1, GP ABCD T4...T6; CL II, DIV 1, GP EFG; CL III; Ex ia IIC T4...T6; CL I, DIV 2, GP ABCD T4...T6; CL II, DIV 2, GP FG; CL III	

DS III系列压力、绝压、差压、流量和液位变送器

DS III系列（7MF463X, 7MF4912），液位测量

HART 通讯	
HART 通讯	230 ... 1100 Ω
协议	HART 版本 5.x
计算机调试软件	SIMATIC PDM 软件
PROFIBUS PA 通讯	
与 2 类主站同时通讯数量	4
地址设置方式	组态工具或就地操作（出厂默认地址 126）
循环数据使用	
• 输出字节	5（一个测量值）或 10（2 个测量值）
• 输入字节	0, 1, 或 2（注册运行模式和重设用于测量的功能）
内部预处理	
设备行规	PROFIBUS PA 行规版本 3.0, 等级 B
功能块	2
• 模拟输入	
- 适合特定客户的过程变量	是，线性上升或下降
- 电气阻尼，可调	0 ... 100 s
- 仿真功能	输入 / 输出
- 故障模式	参数可设置（最后正确值，替代值，故障值）
- 极限值监视	上下限警告，上下限报警
• 累加器	
- 故障响应	可参数化（附加最后的校正值，停止附加，附加故障值）
- 极限值监视	上下限警告，上下限报警
• 物理块	
传感器块	2
• 压力传感器块	
- 可通过施加 2 个压力来校准	是
- 传感器极限值监视	是
- 容器特性定义	最大 30 个插补点
- 平方根特性曲线用于液体测量	是
- 平方根输出时，靠近零点的范围内可进行小流量切除或设定为线性输出	可设定
- 用于测量压力值和传感器温度的模拟功能	恒定数值或利用可参数化的变量

通讯基金会现场总路线	
功能块	3 功能块模拟输入，1 功能块 PID
• 模拟输入	
- 适合特定客户的过程变量	是，线性上升或下降
- 电气阻尼，可调	0 ... 100 s
- 仿真功能	输出 / 输入（可被锁定在一个桥式装置中）
- 故障响应	参数可设置（最后正确值，替代值，故障值）
- 极限值监视	上下限警告，上下限报警
- 平方根特性曲线用于液体测量	是
• PID	
标准 FF 功能模块	
• 物理块	
1 个资源块	
传感器块	
1 传感器校正压力模块，1 变送器块 LCD	
• 压力传感器块	
- 可通过施加 2 个压力来校准	是
- 传感器极限值监视	是
- 仿真功能 测量压力值，传感温度和电子部件温度	恒定数值或利用可参数化的变量
安装法兰	
公称直径	公称压力
• 符合 EN 1092-1	
- DN 80	PN 40
- DN 100	PN16, PN40
• 按 ASME B 16.5	
- 3 英寸	Class 150, class 300
- 4 英寸	Class 150, class 300

DS III 系列压力、绝压、差压、流量和液位变送器

DS III 系列 (7MF463X, 7MF4912), 液位测量

选型和订货数据		订货号	
SITRANS P 压力变送器, 用于测量差压和流量, DS III HART 系列		7MF4633 -	
测量元件充液	测量元件清洗	■ ■ Y ■ ■ - ■ ■ ■ ■	
硅油	标准	1	
量程		D E F G	
2.5 ... 250 mbar			
25 ... 600 mbar			
53 ... 1600 mbar			
0.16 ... 5 bar			
低压侧的过程连接			
阴螺纹 1/4 - 18 NPT 法兰连接			
• 安装螺钉 M10, 符合 DIN 19213		0	
• 安装螺钉 7/16 - 20 UNF 符合 EN 61518		2	
不与介质接触部分材质			
过程法兰螺钉	电子部件外壳		
不锈钢	铸铝	2	
不锈钢	不锈钢精铸 ¹⁾	3	
设计			
标准型, 默认德文铭牌, 压力单位: bar		1	
国际型, 默认英文铭牌, 压力单位: bar		2	
中国专用: 默认英文铭牌, 压力单位: pa		3	
所有版本可以提供多达 21 种语言的 DVD。			
防爆			
• 无		A	
• ATEX, 防爆类型:			
- “本安 (Ex ia)”		B	
- “隔爆 (Ex d)” ²⁾		D	
- “本安和隔爆 (Ex ia + Ex d)” ³⁾		P	
- “Ex nA / nL (2 区)” ⁴⁾		E	
- “本安, 隔爆和粉尘防爆 (Ex ia + Ex d + 区 1D / 2D)” ^{3) 5)}		R	
• FM + CSA 本安 (is)		F	
• FM + CSA (is + ep) + Ex ia + Ex d (ATEX) ⁵⁾		S	
• FM + CSA, 防爆类型:			
- “本安和隔爆 (is + xp)” ¹⁾		NC	
电气连接 / 电缆入口			
• 螺纹密封接头 M20 × 1.5		B	
• 螺纹密封 1/2 - 14 NPT		C	
• Han 7D 插头 (塑料外壳) 包括配套接头 ⁶⁾		D	
• M12 连接接头 (金属) ^{7) 8)}		F	
显示			
• 无显示		0	
• 内置液晶数字显示表头		1	
• 液晶数字显示表头 (设定: mA)		6	
• 液晶数字显示表头 (用户指定设定值, 需加订货代码 “Y21” 或 “Y22”)		7	

- 1) 不能选 Pg 13.5 和 Han7D 连接头。
- 2) 无电缆密封接头。
- 3) 带本安电缆密封接头。
- 4) Ex ic 选项时可选 HAN 和 M12 连接头。
- 5) 仅适用于防护等级 IP66。
- 6) 仅适用于 Ex 防爆选项 A, B 或者 E。
- 7) 接头不含电缆插座。
- 8) 仅适用于 Ex 防爆选项 A, B, E 或者 F。

订货信息

第一个项目: 压力变送器 7MF4633 - ...

第二个项目: 安装法兰 7MF4912 - 3 ...

订货举例:

项目行 1: 7MF4633-1EY20-1AA1-Z

B 行: Y01

C 行: Y01: 80 ... 143 mbar

项目行 2: 7MF4912-3GE01

供电电源参见 “SITRANS I 供电电源和隔离放大器”

包含于设备送货范围:

- 简要说明
- 包含详细资料的 DVD
- 过程法兰的密封插头或密封螺钉

DS III系列压力、绝压、差压、流量和液位变送器

DS III系列（7MF463X, 7MF4912），液位测量

选型和订货数据	订货号
SITRANS P 压力变送器	
测量液位	
DS III PA 系列 (PROFIBUS PA)	7MF4634 -
DS III FF 系列 (基金会现场总线)	7MF4635 -
	1 Y -
公称测量范围	
250 mbar	D
600 mbar	E
1600 mbar	F
5 bar	G
低压侧的过程连接	
阴螺纹 ¼ - 18 NPT 法兰连接	
• 安装螺钉 M10, 符合 DIN 19213	0
• 安装螺钉 7/16 - 20 UNF 符合 EN 61518	2
不与介质接触部分材质	
过程法兰螺钉 电子部件外壳	
不锈钢 铸铝	2
不锈钢 不锈钢精铸	3
设计	
标准型, 默认德文铭牌, 压力单位: bar	1
国际型, 默认英文铭牌, 压力单位: bar	2
中国专用: 默认英文铭牌, 压力单位: pa	3
所有版本可以提供多达 21 种语言的 DVD。	
防爆	
• 无	A
• 有隔爆 (ECNELEC), 防爆类型:	
- “本安 (EEx ia)”	B
- “隔爆 (EEx d)” ¹⁾	D
- “本安和隔爆 (EEx ia + EEx d)” ²⁾	P
- “Ex nA / ic (2 区)” ³⁾	E
- “本安, 隔爆和粉尘防爆 (EEx ia + EEx d + 区 1D / 2D)” ^{2) 4)} (不适用于 DS III FF)	R
• FM + CSA 本安 (is)	F
• FM + CSA (is + ep) + Ex ia + Ex d (ATEX) ⁴⁾	S
• FM + CSA, 防爆类型:	
- “本安和隔爆 (is + xp)” ¹⁾	NC
电气连接 / 电缆入口	
• 螺纹密封接头 M20 × 1.5	B
• 螺纹密封 1/2 - 14 NPT	C
• M12 连接接头 (金属) ^{5) 6)}	F
显示	
• 无显示	0
• 内置液晶数字显示表头 (显示隐藏, 设定 bar)	1
• 液晶数字显示表头 (设定: bar)	6
• 液晶数字显示表头 (用户指定设定值, 需加订货代码 “Y21” 或 “Y22”)	7

订货信息

第一个项目: 压力变送器 7MF4634 - ...

第二个项目: 安装法兰 7MF4912 - ...

订货举例:

项目行 1: 7MF4634-1EY20-1AA1-Z

项目行 2: 7MF4912-3GE01

供电电源参见 “SITRANS I 供电电源和隔离放大器”

包含于设备送货范围:

- 简要说明
- 包含详细资料的 DVD
- 过程法兰的密封插头或密封螺钉

- 1) 无电缆密封接头。
- 2) 带本安电缆密封接头。
- 3) Ex ic 选项时可选 HAN 和 M12 连接头。
- 4) 仅适用于防护等级 IP66..
- 5) M12 接头不含电缆插座。
- 6) 仅适用于 Ex 防爆选项 A, B, E 或者 F..

DS III系列压力、绝压、差压、流量和液位变送器

DS III系列 (7MF463X, 7MF4912), 液位测量

其它设计	订货代码			
请在订货号上加“-Z”和指明订货代码		HART	PA	FF
过程法兰的 O 形圈低压侧 (代替 FPM (Viton))				
• PTFE (Teflon)	A20	✓	✓	✓
• FEP (带硅核, 食品工业认可)	A21	✓	✓	✓
• FPM (Kalrez, compound 4079) 测量介质温度 -15 ... 100 °C (5 ... 212 °F))	A22	✓	✓	✓
• NBR (Buna N)	A23	✓	✓	✓
插头				
• Han 7D(金属, 灰色)	A30	✓		
• Han 8U(代替 Han 7D)	A31	✓		
• 角形连接	A32	✓		
• Han 8D(金属, 灰色)	A33	✓		
排气排液阀				
1/4 -18 NPT, 带有过程法兰材料的配件	A40	✓	✓	✓
M12 接头插座 (金属 (CuZn))	A50	✓	✓	✓
标牌说明 (代替德语)				
• 英文	B11	✓	✓	✓
• 法文	B12	✓	✓	✓
• 西班牙文	B13	✓	✓	✓
• 意大利文	B14	✓	✓	✓
• 俄文	B16	✓	✓	✓
英语铭牌	B21	✓	✓	✓
压力单位 H ₂ O 或 psi				
制造商的试验合格证 M(校验证书)	C11	✓	✓	✓
符合 DIN 55350, Part 18 并符合 ISO 8402				
材质报告	C12	✓	✓	✓
符合 EN 10 204-3.1				
工厂合格证	C14	✓	✓	✓
符合 EN 10204-2.2				
“功能安全 (SIL)” 证书 (HART)	C20	✓		
“功能安全 (SIL)” 证书 (Profibus)	C21 ¹⁾	✓	✓	
“功能安全 (SIL ²⁾ /3)” 证书	C23	✓		
询价请联系技术支持	C99	✓	✓	✓
设置输出信号上限为 22.0 mA	D05	✓		
防护等级 IP68 (不与 PROFIBUS 插头 M12 一起)	D12	✓	✓	✓
椭圆法兰组件	D37	✓	✓	✓
(1 件), 包含 PTFE 密封圈和安装螺钉				
Capri 电缆密封 4F CrNi 包括配套夹具 (848699 + 810634)	D59	✓	✓	✓
在区 1D/2D 使用	E01	✓	✓	✓
(仅限于保护类型 “本安 (EEx ia)” 和 IP66)				
防溢安全装置用于易燃和不可燃液体 (最大 PN 32 (MVWP 464 psi), 带保护型 “本 安 (EEx ia)” 基本设备, 符合 WHG 和 VbF	E08	✓	✓	
出口韩国许可	E11	✓	✓	✓
加拿大注册码	E22	✓	✓	✓
双密封	E24	✓	✓	✓
防爆 “本安” 符合 INMETRO (中国) (仅用于变送器 7MF4 ... - - .B..)	E25 ²⁾	✓	✓	✓
Ex ia + Ex d 防爆符合巴西 (仅用于变送器 7MF4...-.....-P..)	E28 ²⁾	✓	✓	
IEC Ex ia 防爆 (仅用于变送器 7MF4...-.....-B..)	E45 ²⁾	✓	✓	✓
IEC Ex d 防爆 (仅用于变送器 7MF4...-.....-D..)	E46 ²⁾	✓	✓	✓
防爆 “本安” 符合 NEPSI (中国) (仅用于变送器 7MF4 ... - - .B..)	E55 ²⁾	✓	✓	✓
防爆 “隔爆” 符合 NEPSI (中国) (仅用于变送器 7MF4 ... - - .D..)	E56 ²⁾	✓	✓	✓

其它设计	订货代码			
请在订货号上加“-Z”和指明订货代码		HART	PA	FF
防爆 “2 区” 符合 NEPSI (中国) (仅用于变送器 7MF4 ... - - .E..)	E57 ²⁾	✓	✓	✓
Ex 防爆 “Ex ia”, Ex d “和 “2 区” 符合 NEPSI (中国)	E58 ²⁾	✓	✓	✓
本安与防爆保护符合 (韩国) (仅用于变送器 7MF4...-.....-[B, D]...-Z + E11)	E70 ²⁾	✓	✓	✓
防爆 Ex ia 符合 EAC Ex (俄罗斯)	E80 ³⁾	✓	✓	✓
防爆 Ex d 符合 EAC Ex (俄罗斯)	E81 ³⁾	✓	✓	✓
防爆 Ex nA/ic (2 区) 符合 EAC Ex (俄罗斯)	E82 ³⁾	✓	✓	✓
防爆 Ex ia + Ex d + 区 1D/2D 符合 EAC Ex (俄罗斯)	E83 ³⁾	✓	✓	✓
过程连接侧旋转 180°	H01	✓	✓	✓
双层聚氨酯涂层 (壳体)	G10	✓	✓	✓
瞬时高压保护 6 kV	J01	✓	✓	✓
过程法兰一侧焊接排液阀或盲堵 (位置: 面对显示器时在右侧) ⁴⁾	J08	✓	✓	✓
过程法兰一侧焊接排液阀或盲堵 (位置: 面对显示器时在左侧) ⁴⁾	J09	✓	✓	✓

- 1) 如果带隔膜密封的压力变送器要订购测试证书时, 必须加上隔膜密封的测试证书。
- 2) 选项不包括 ATEX 认证, 仅含当地认证
- 3) 证书审核中
- 4) 盲堵为标准选项, 如果需要排气排液阀替代盲堵, 请选 A40 选项

其它数据				
设定量程	Y01	✓	✓	
文字说明: Y01: ... 到 ... mbar, bar, kPa, MPa, psi				
测量点位置 / 标识	Y15	✓	✓	✓
最多 16 个字符, 以文字说明: Y15:				
测量点文字说明	Y16	✓	✓	✓
最多 27 个字符, 以文字说明: Y16:				
登陆 HART 地址 (TAG)	Y17	✓		
最多 8 个字符, 以文字说明: Y17:				
压力表头的设定为压力单位	Y21	✓	✓	✓
文字说明 (标准设定: mA): Y21: mbar, bar, kPa, MPa, psi, ...				
说明: 可选择如下压力单位: bar, mbar, mm H ₂ O*, inH ₂ O*, ftH ₂ O*, mmHG, inHG, psi, Pa, kPa, MPa, g/cm ² , kg/cm ² , mA, Torr, ATM or oder % *) 参考温度 20 °C				
压力表头的设定为非压力单位	Y22+ Y01	✓		
文字说明: Y22: 多达 l/min, m ³ /h, m, USgpm, ... (压力设备中测量范围的设定 “Y01” 是重要的) (最大 5 个字符)				
预置总线地址	Y25		✓	✓
文字说明 (标准设定: 126) Y25:				
阻尼时间设定 (0...1 00s)	Y30	✓	✓	✓
仅 “Y01”, “Y21”, “Y22”, “Y25” 和 “D05” 可在工厂预设 ✓ = 可用				

DS III系列压力、绝压、差压、流量和液位变送器

DS III系列（7MF463X, 7MF4912），液位测量

1

选型和订货数据		订货号			
安装法兰		7MF4912			
直接安装在 SITRANS P 压力变送器（转换部件） 测量液位，用于 w DS III 系列		3		-	
按 EN 1092-1 连接					
公称直径	公称压力				
DN 50 PN	10/16/25/40	A			
	PN 100	B			
DN 80 PN	10/16/25/40	D			
DN 100	PN 10/16	G			
	PN 25/40	H			
按 ASME B16.5 连接					
公称直径	公称压力				
2 inch	class 150	L			
	class 300	M			
	class 400/600	N			
	class 900/1500	P			
3 inch	class 150	Q			
	class 300	R			
4 inch	class 150	T			
	class 300	U			
其它材质，加订货代码和文字说明： 公称直径：...；公称压力：...		Z		J 1 Y	
与介质接触部分材质					
• 不锈钢 316L		A			
- PFA 涂层		D			
- PTFE 涂层		E 0			
- ECTFE 涂层 ¹⁾		F			
• 蒙乃尔合金 400，材料号 2.4360		G			
• 哈氏合金 C276，材料号 2.4819		J			
• 哈氏合金 C4，材料号 2.4610		U			
• 哈氏合金 C22，材料号 2.4602		V 0			
• 钽		K			
• 钛，材料号 3.7035（最大 150 °C (302 °F)）		L 0			
• 镍 201（最大 260 °C (500 °F)）		M 0			
• 双相钢，材料号 1.4462		Q			
• 双相钢，材料号 1.4462，包括法兰本体		R			
• 镀金，厚度约 25um		S 0			
膜片突出长度					
• 无		0			
其它型式：加订货代码和文字说明：		Z 8		K 1 Y	
与介质接触部分材料：.....					
膜片突出长度：.....					

选型和订货数据		订货号			
安装法兰		7MF4912			
直接安装在 SITRANS P 压力变送器（转换部件） 测量液位，用于 w DS III 系列		3		-	
用户指定膜片插入长度					
用户指定长度可通过 Y44 代码定购见定购代码					
接液部件材质：不锈钢					
长度范围	标准长度				
20 ... 50 mm (0.79 ... 1.97 ")	50 mm (1.97 ")			A 1	
51 ... 100 mm (2.01 ... 3.94 ")	100 mm (3.94 ")			A 2	
101 ... 150 mm (3.98 ... 5.91 ")	150 mm (5.91 ")			A 3	
151 ... 200 mm (5.94 ... 7.87 ")	200 mm (7.87 ")			A 4	
201 ... 250 mm (7.91 ... 9.84 ")	250 mm (9.84 ")			A 5	
• 接液部件材质，不锈钢带 ECTFE					
长度范围	标准长度				
20 ... 50 mm (0.79 ... 1.97 ")	50 mm (1.97 ")			F 1	
51 ... 100 mm (2.01 ... 3.94 ")	100 mm (3.94 ")			F 2	
101 ... 150 mm (3.98 ... 5.91 ")	150 mm (5.91 ")			F 3	
151 ... 200 mm (5.94 ... 7.87 ")	200 mm (7.87 ")			F 4	
201 ... 250 mm (7.91 ... 9.84 ")	250 mm (9.84 ")			F 5	
• 接液部件材质，不锈钢带 PFA 涂层					
长度范围	标准长度				
20 ... 50 mm (0.79 ... 1.97 ")	50 mm (1.97 ")			D 1	
51 ... 100 mm (2.01 ... 3.94 ")	100 mm (3.94 ")			D 2	
101 ... 150 mm (3.98 ... 5.91 ")	150 mm (5.91 ")			D 3	
151 ... 200 mm (5.94 ... 7.87 ")	200 mm (7.87 ")			D 4	
201 ... 250 mm (7.91 ... 9.84 ")	250 mm (9.84 ")			D 5	
• 接液部件材质，蒙乃尔合金 400					
长度范围	标准长度				
20 ... 50 mm (0.79 ... 1.97 ")	50 mm (1.97 ")			G 1	
51 ... 100 mm (2.01 ... 3.94 ")	100 mm (3.94 ")			G 2	
101 ... 150 mm (3.98 ... 5.91 ")	150 mm (5.91 ")			G 3	
151 ... 200 mm (5.94 ... 7.87 ")	200 mm (7.87 ")			G 4	
• 接液部件材质，哈氏合金 C276					
长度范围	标准长度				
20 ... 50 mm (0.79 ... 1.97 ")	50 mm (1.97 ")			J 1	
51 ... 100 mm (2.01 ... 3.94 ")	100 mm (3.94 ")			J 2	
101 ... 150 mm (3.98 ... 5.91 ")	150 mm (5.91 ")			J 3	
151 ... 200 mm (5.94 ... 7.87 ")	200 mm (7.87 ")			J 4	
• 接液部件材质，钽					
长度范围	标准长度				
20 ... 50 mm (0.79 ... 1.97 ")	50 mm (1.97 ")			K 1	
51 ... 100 mm (2.01 ... 3.94 ")	100 mm (3.94 ")			K 2	
101 ... 150 mm (3.98 ... 5.91 ")	150 mm (5.91 ")			K 3	
151 ... 200 mm (5.94 ... 7.87 ")	200 mm (7.87 ")			K 4	
填充液					
• 硅油 M5				1	
• 硅油 M50				2	
• 高温油				3	
• 卤烃油（用于测量氧气）				4	
• 食用油（符合 FDA 规定）				7	
其它版本，加订货代码和文字说明：				9	M 1 Y
填充液：...					
1) 用于真空测量					

DS III系列压力、绝压、差压、流量和液位变送器

DS III系列 (7MF463X, 7MF4912), 液位测量

其它设计	订货代码				其它设计	订货代码			
请在订货号上加“-Z”和指明订货代码		HART	PA	FF	请在订货号上加“-Z”和指明订货代码		HART	PA	FF
用户指定膜片突出长度	Y44	✓	✓	✓	凹面密封, 符合 EN 1092-1, 仅适用于 316L 不				
选择长度范围					锈钢				
在文本描述中填写所需长度					DN 25	J50	✓	✓	✓
(不填写 = 标准长度)					DN 40	J51	✓	✓	✓
防火花逸出	A01	✓	✓	✓	DN 50	J52	✓	✓	✓
用于安装在 0 区 (包括文档资料)					DN 80	J53	✓	✓	✓
• 远传铭牌 (不锈钢, 包含远传订货号)	B20	✓	✓	✓	DN 100	J54	✓	✓	✓
脱油脱脂	C10	✓	✓	✓	DN 125	J55	✓	✓	✓
脱油脱脂清洁, 不适用于氧气应用, 仅适用于					法兰标准符合 ASME B16.5 RF				
卤径充液, 符合 IEC 60770-2					125 ... 250 AA, 不锈钢 316L				
制造商的试验合格证 M(校验证书)	C11	✓	✓	✓	(仅适用于第 9 位, 选择“Z”选项				
符合 DIN 55350, Part 18 并符合 ISO 8402					1", class 150	J6A	✓	✓	✓
材质报告	C12	✓	✓	✓	1", class 300	J6B	✓	✓	✓
符合 EN 10 204-3.1					1", class 400/600	J6C	✓	✓	✓
• FDA 认证证书 (只适用于 FDA 油)	C17	✓	✓	✓	1", class 900/1500	J6D	✓	✓	✓
“功能安全 (SIL)”证书 (HART)	C20	✓	✓	✓	1½", class 150	J6E	✓	✓	✓
“功能安全 (SIL 2/3)”证书	C23	✓	✓	✓	1½", class 300	J6F	✓	✓	✓
NACE MR-0175	D07	✓	✓	✓	1½", class 400/600	J6G	✓	✓	✓
• NACE MR-0103 证书	D08	✓	✓	✓	1½", class 900/1500	J6H	✓	✓	✓
脱油脱脂	E10	✓	✓	✓	密封面表面处理等级 B1 或 ASME B16.5 RF	J12	✓	✓	✓
脱脱脂清洁, 氧气应用, 仅适用于惰性充液,					125 ... 250 AA				
最高温度 60 °C (140 °F), 最大压力 50 bar (725					代替密封膜片 B2 或 RFSF (仅针对 Hastelloy				
psi), 仅适用于卤径充液, 符合 EN 10204-2.2					C276, Tantalum 和 Duplex 2205(1.4426) 的通				
环氧树脂喷涂	E15	✓	✓	✓	用尺寸 2inch, 3inch, DN50 和 DN80)				
不能用于负压应用					RJF (凹槽) 密封面代替 ASME B16.5 RF125...	J24	✓	✓	✓
颜色: 透明					250AA 密封面 (仅针对湿部件 316L)				
对于 7MF40.. 和 7MF42.., 仅可用于 G½B					符合 JIS 标准的法兰, 材料不锈钢 316L				
过程连接					(仅适用于第 9 位选择“Z”选项)				
单端连接, 密封面朝下	H20	✓	✓	✓	JIS DN 50, 10 K 316L	J7A	✓	✓	✓
法兰标准符合 EN 1092-1					JIS DN 50, 20 K 316L	J7B	✓	✓	✓
密封面表面处理等级 B1 (不锈钢 316L)					JIS DN 80, 10 K 316L	J7C	✓	✓	✓
(仅适用于第 9 位选择“Z”选项					JIS DN 80, 20 K 316L	J7D	✓	✓	✓
DN 25, PN 10/16/25/40	J0A	✓	✓	✓	150mm 连接杆 (取代 100mm, 最高耐温	R15	✓	✓	✓
DN 25, PN 63/100/160	J0B	✓	✓	✓	250°C)				
DN 40, PN 10/16/25/40	J0C	✓	✓	✓	200mm 连接杆 (取代 100mm, 最高耐温	R20	✓	✓	✓
DN 40, PN 63/100	J0D	✓	✓	✓	300°C)				
DN 40, PN 160	J0E	✓	✓	✓	负压应用	V04	✓	✓	✓
平面密封, 表面处理等级 B2 或者 RFSF, 原					液位变送器真空应用或低压应用				
DIN 2501, 形成 E	J11	✓	✓	✓	需要有变送器的下标“Y01”				
凹面密封, 符合 EN 1092-1, 替代表面处理等					应用于低压测量	V54	✓	✓	✓
级 B1(仅适用于不锈钢)	J14	✓	✓	✓	冲油孔焊接	X01	✓	✓	✓
法兰标准符合 EN 1092-1,F 形 (不锈钢)					✓ = 可用				
密封表面有弹性, 符合 EN 1092-1, 仅适用于									
316L 不锈钢									
DN 25	J30	✓	✓	✓					
DN 40	J31	✓	✓	✓					
DN 50	J32	✓	✓	✓					
DN 80	J33	✓	✓	✓					
DN 100	J34	✓	✓	✓					
DN 125	J35	✓	✓	✓					
密封表面是凸面, 符合 EN 1092-1, 形成 E, 仅									
适用于不锈钢 316L									
DN 25	J40	✓	✓	✓					
DN 40	J41	✓	✓	✓					
DN 50	J42	✓	✓	✓					
DN 80	J43	✓	✓	✓					
DN 100	J44	✓	✓	✓					
DN 125	J45	✓	✓	✓					

DS III系列压力、绝压、差压、流量和液位变送器

DS III系列 (7MF463X, 7MF4912), 液位测量

尺寸图

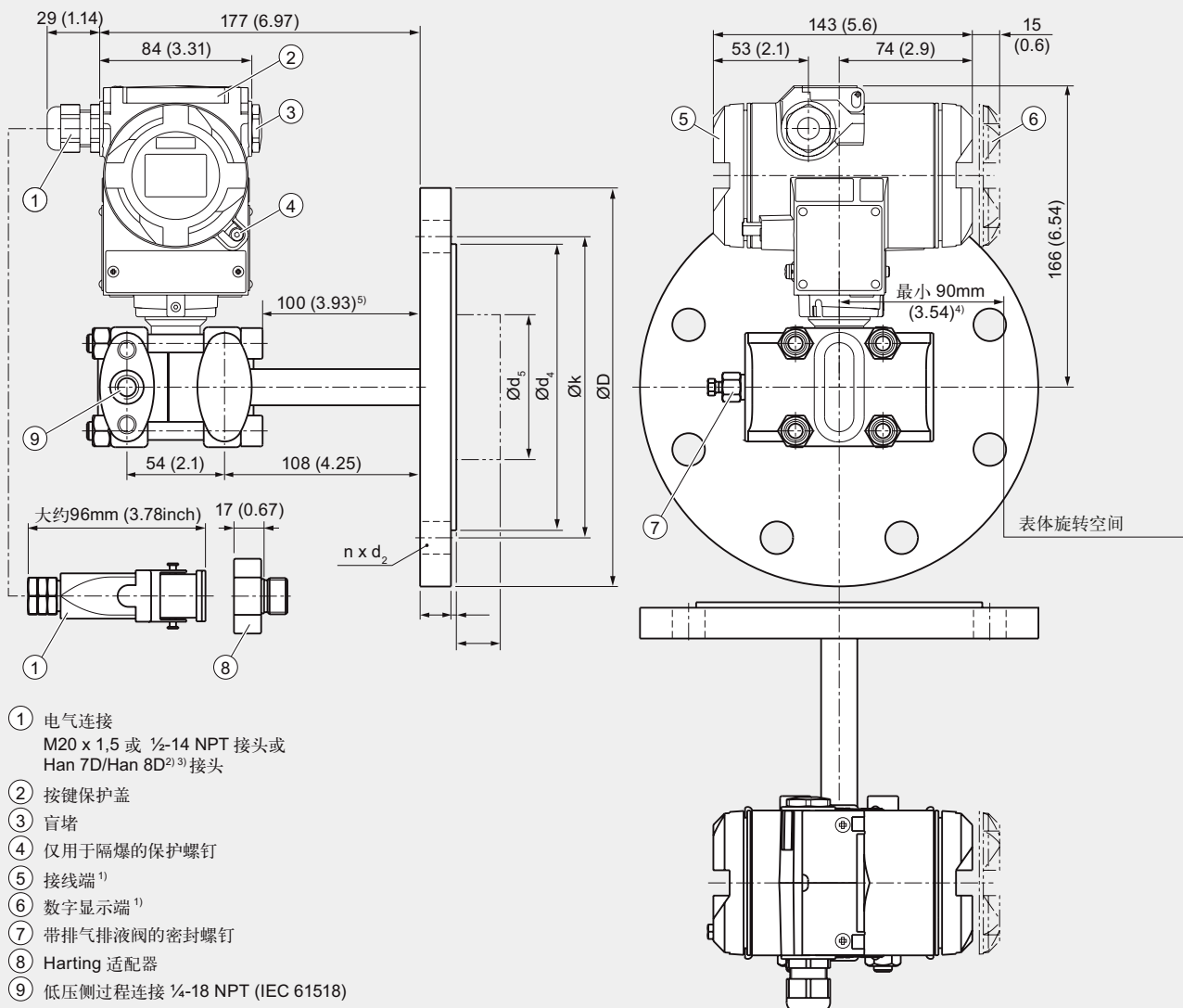

SITRANS P DS III 测液位, 带安装法兰, 尺寸图 mm (inch)

DS III系列压力、绝压、差压、流量和液位变送器

DS III系列 (7MF463X, 7MF4912), 液位测量

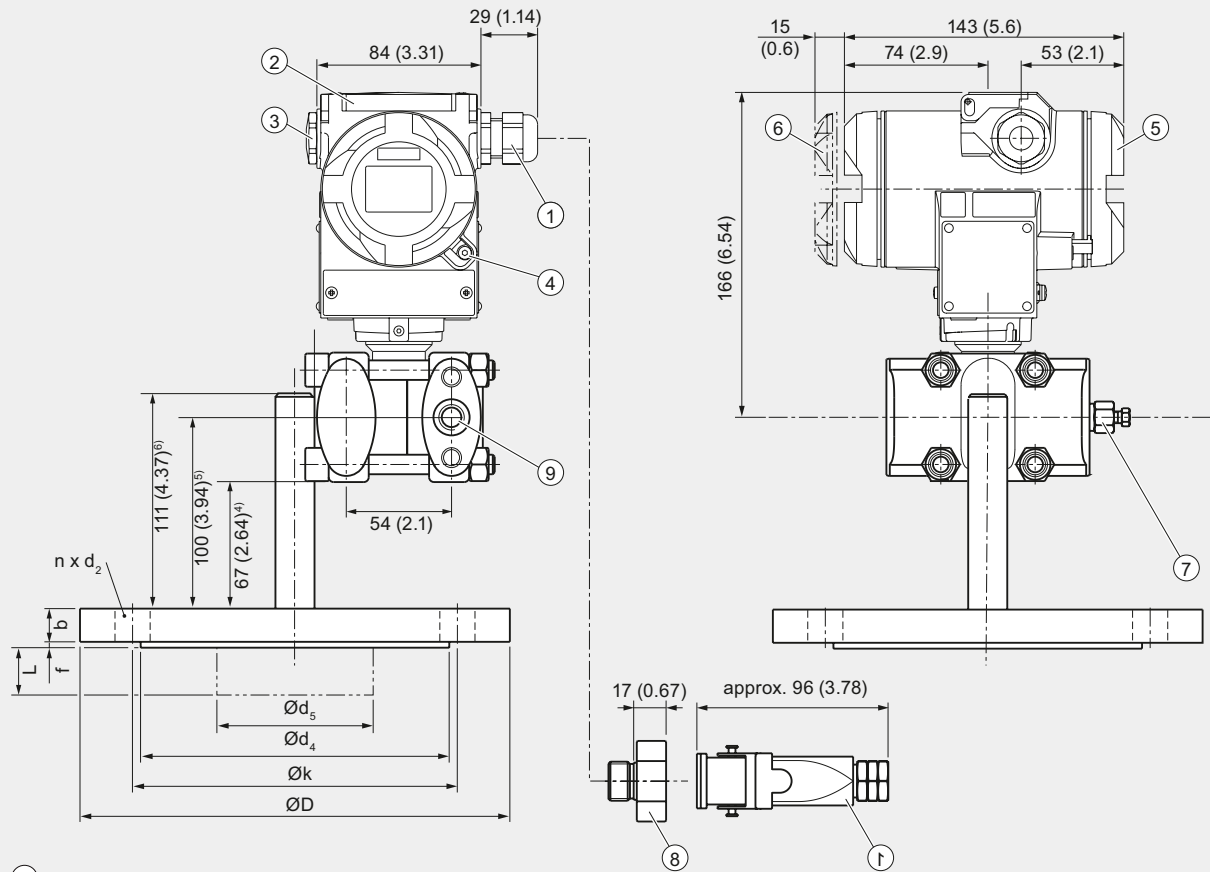

- ① 电气连接
M20 x 1,5 或 1/4-14 NPT 接头或
Han 7D/Han 8D^{2) 3)} 接头
- ② 按键保护盖
- ③ 盲堵
- ④ 仅用于隔爆的保护螺钉
- ⑤ 接线端¹⁾
- ⑥ 数字显示端¹⁾
- ⑦ 带排气排液阀的密封螺钉
- ⑧ Harting 适配器
- ⑨ 低压侧过程连接 1/4-18 NPT (IEC 61518)

¹⁾ 螺纹深度约为 20 mm (0.79 inch)

²⁾ 隔爆型不适用

³⁾ "FM + CSA" [IS + XPI] 不适用

⁴⁾ 117 mm (4.61 inch) 带 R15, 167 mm (6.57 inch) 带 R20

⁵⁾ 150 mm (5.19 inch) 带 R15, 200 mm (7.87 inch) 带 R20

⁶⁾ 161 mm (6.34 inch) 带 R15, 211 mm (8.31 inch) 带 R20

SITRANS P DS III 测液位, 带安装法兰, 密封面朝下 (带 H20) 尺寸图 mm (inch)

DS III系列压力、绝压、差压、流量和液位变送器

DS III系列 (7MF463X, 7MF4912), 液位测量

符合 EN 1092-1 的连接尺寸

公称直径	公称压力	b	D	d	d ₂	d ₄	d ₅	d _M	f	k	n	L
		mm	mm	mm	mm	mm	mm	mm	mm	mm	mm	mm
DN 50	PN 10/16/25/40	20	165	90	18	102	48.3	45 ¹⁾	2	125	8	0, 50, 100, 150 或 200
	PN 100	28	195	90	26	102	48.3	45 ¹⁾	2	145	8	
DN 80	PN 10/16/25/40	24	200	90	18	138	76	72 ²⁾	2	160	8	
	PN 100	32	230	90	26	138	76	72 ²⁾	2	180	8	
DN 100	PN 10/16	20	220	115	18	158	94	89	2	180	8	
	PN 25/40	24	235	115	22	162	94	89	2	190	8	

符合 ASME B16.5 的连接尺寸

公称直径	公称压力	b	D	d ₂	d ₄	d ₅	d _M	f	k	n	L
	lb./sq.in	inch (mm)	inch (mm)	inch (mm)	inch (mm)	inch (mm)	inch (mm)	inch (mm)	inch (mm)	inch (mm)	
2 inch	150	0.77 (19.5)	5.91 (150)	0.79 (20)	3.62 (92)	1.9 (48.3)	1.77 ¹⁾ (45)	0.08 (2)	4.74 (120.5)	4	0, 2, 3.94, 5.94 或 7.87 (0, 50, 100, 150 或 200)
	300	0.89 (22.7)	6.5 (165)	0.79 (20)	3.62 (92)	1.9 (48.3)	1.77 ¹⁾ (45)	0.08 (2)	5 (127)	8	
	400/600	1.28 (32.4)	6.5 (165)	0.79 (20)	3.62 (92)	1.9 (48.3)	1.77 ¹⁾ (45)	0.28 (7)	5 (127)	8	
	900/1500	1.78 (45.1)	8.46 (215)	1.02 (26)	5 (127)	1.9 (48.3)	1.77 ¹⁾ (45)	0.28 (7)	6.5 (165)	8	
3 inch	150	0.96 (24.3)	7.48 (190)	0.79 (20)	5 (127)	3 (76)	2.83 ²⁾ (72)	0.08 (2)	6 (152.5)	4	
	300	1.14 (29)	8.27 (210)	0.87 (22)	5 (127)	3 (76)	2.83 ²⁾ (72)	0.08 (2)	6.63 (168.5)	8	
	600	1.53 (38.8)	8.27 (210)	0.87 (22)	5 (127)	3 (76)	2.83 ²⁾ (72)	0.28 (7)	6.63 (168.5)	8	
4 inch	150	0.96 (24.3)	9.06 (230)	0.79 (20)	6.22 (158)	3.69 (94)	3.5 (89)	0.08 (2)	7.5 (190.5)	8	
	300	1.27 (32.2)	10.04 (255)	0.87 (22)	6.22 (158)	3.69 (94)	3.5 (89)	0.08 (2)	7.87 (200)	8	
	400	1.65 (42)	10.04 (255)	1.02 (26)	6.22 (158)	3.69 (94)	3.5 (89)	0.28 (7)	7.87 (200)	8	

d: 衬垫内径符合 DIN 2690

dM: 有效隔膜直径

1) 59 mm = 2.32 inch 膜片突出长度为 L=0.

2) 89 mm = 3½ inch 膜片突出长度为 L=0.

DS III 系列压力、绝压、差压、流量和液位变送器

DS III 系列 (7MF413X) , 压力和绝压测量, 带前置膜片

技术数据

SITRANS P, DS III 系列, 用于表压和绝压测量, 带有前置膜片

	HART	PROFIBUS PA 或 FF 基金会现场总线
输入: 带前置膜片的表压测量		
测量变量	表压, 前置膜片	
量程 (连续可调) 或测量范围, 最大操作压力 (符合 97/23/EC 压力变送器) 和最大测试压力 (根据 DIN 16086)	HART	PROFIBUS PA/ FOUNDATION Fieldbus
	量程	测量范围
	0.01 ... 1 bar	1 bar
	1 ... 100 bar	100 kPa
	0.15 ... 14.5 psi	14.5 psi
	0.04 ... 4 bar	4 bar
	4 ... 400 kPa	400 kPa
	0.58 ... 58 psi	58 psi
	0.16 ... 16 bar	16 bar
	16 ... 1600 kPa	1600 kPa
	2.3 ... 232 psi	232 psi
	0.63 ... 63 bar	63 bar
	63 ... 6300 kPa	6300 kPa
	9.1 ... 914 psi	914 psi
测量下限		
• 硅油填充的传感器	100 mbar a/10 kPa/1.45 psia	
• 填充惰性的传感器	100 mbar a/10 kPa/1.45 psia	
• 食用油填充的传感器	100 mbar a/10 kPa/1.45 psia	
测量上限	100% 最大量程	100% 最大公称测量范围
输入: 带前置膜片的绝压测量		
测量变量	绝压, 前置膜片	
量程 (连续可调) 或者测量范围, 最大操作压力和最大测试压力	HART	PROFIBUS PA/ FOUNDATION Fieldbus
	量程	测量范围
	43 ... 1300 mbar a	1300 mbar a
	4.3 ... 130 kPa a	130 kPa a
	17 ... 525 inH2O a	525 inH2O a
	160 ... 5000 mbar a	5000 mbar a
	16 ... 500 kPa a	500 kPa a
	2.32 ... 72.5 psia	72.5 psia
	1 ... 30 bar a	30 bar a
	0.1 ... 3 MPa a	3 MPa a
	14.5 ... 435 psia	435 psia
输出		
输出信号	4 ... 20 mA	数字 PROFIBUS PA 或基金会总线信号
• 下限 (连续可调)	3.55 mA, 工厂预设 3.84 mA	-
• 上限 (连续可调)	23 mA, 工厂预设 20.5 mA 或选择设定 22.0 mA	-
负载		
• 无 HART 通讯	$R_B \leq (U_H - 10.5 \text{ V})/0.023 \text{ A in } \Omega$, U_H : 供电电源 V	-
• 有 HART 通讯	$R_B = 230 \dots 500 \Omega$ (SIMATIC PDM) 或 $R_B = 230 \dots 1100 \Omega$ (HART 通讯)	-
物理总线	-	IEC 61158-2
带有极性转换保护	-	是
精度	符合 IEC 60770-1	
参考条件	上升特性曲线, 量程起始值 0bar, 不锈钢膜片, 充硅油, 室温 (25 °C) 量程比 r: (r = 最大量程 / 设定量程)	
测量范围比 (量程比)	r = 最大测量范围 / 设定测量范围	
采用固定点设定测量误差 (包括滞后和重复性)		
• 线性特性曲线		
- r ≤ 5	≤ 0.075 %	-

DS III系列压力、绝压、差压、流量和液位变送器

DS III系列（7MF413X），压力和绝压测量，带前置膜片

SITRANS P, DS III 系列，用于表压和绝压测量，带前置膜片

	HART	PROFIBUS PA 或 FF 基金会现场总线
- $5 < r \leq 100$	$\leq (0.005 \cdot r + 0.05) \%$	-
- $r \leq 10$	-	$\leq 0.2 \%$
- $10 < r \leq 30$	-	$\leq 0.4 \%$
环境温度影响 (百分比每 28 °C (50 °F))	$\leq (0.08 \cdot r + 0.16) \%$	$\leq (0.16 \cdot r + 0.24) \%$
环境温度影响 (随温度变化的压力值)		
• 过程温度和环境温度的温度差	3 mbar/0.3 kPa/0.04 psi per 10 K	
长期稳定 (温度变化 ± 30 °C (± 54 °F))	$\leq (0.25 \cdot r) \%$ in 5 years	
安装位置影响 (随斜度变化的压力值)	0.4 mbar/0.04 kPa/0.006 每 10° 斜度变化 (安装位置不同产生的误差可通过零点调整修正)	
安装位置影响 (随斜度变化的压力值)	0.005 % 每 1 V	
被测值分辨率 PROFIBUS PA 和 FOUNDATION Fieldbus	$3 \cdot 10^{-5}$ 公称测量范围	
额定操作条件		
安装条件		
• 硅油	-40 ... +85 °C	
• Neobee (带前置膜片)	-10 ... +85 °C	
• 惰性液体 (非前置膜片)	-20 ... +85 °C	
• 液晶显示	-30 ... +85 °C	
• 贮存温度	-50 ... +85 °C	
气候等级		
冷凝	允许	
防护等级符合 EN 60529	IP66 (IP66/IP 68 可选), NEMA 4X	
电磁兼容性		
• 发射干扰和抗扰度	符合 IEC 61326 和 NAMUR NE 21	
过程条件		
过程温度		
• 过程温度	-40 ... +100 °C	
• 硅油, 充硅油测量元件 (带前置膜片)	-40 ... +150 °C	
• Neobee 油 (带前置膜片)	-10 ... +150 °C	
• 硅油, 带减温器 (带前置膜片)	-40 ... +200 °C	
• 惰性液体	-20 ... +100 °C	
• 高温油 (仅限表压测量)	-10 ... +250 °C	
设计		
重量 (无任选件)	≈ 1.5 kg	
外壳材料	低铜铸铝合金 GD-ALSi12 或精铸不锈钢, 材料号 1.4408	
与介质接触部分材质	不锈钢, 材料号 1.4404/316L	
测量元件充液	充硅油或惰性液体	
过程连接		
与介质接触部分表面质量	例如符合 EN 和 ASME 标准的法兰连接 Ra 值 ≤ 0.8 mm, 焊接处 Ra 值 ≤ 1.6 mm (符合 3A 要求时 Ra 值 ≤ 0.8 mm, 焊接处 Ra 值 ≤ 0.8 mm)	
电源 U_H		
变送器端电压	10.5 ... 45 V DC 10.5 ... 30 V DC 本安模式	-
供电电源		有总线供电
必须隔离 24V 电源	-	否
总线电压		
• 非本安	-	9 ... 32 V
• 本安	-	9 ... 24 V
电流消耗		
• 基本电流 (最大)	-	12.5 mA
• 起动电流 \leq 基本电流	-	是
• 最大故障电流	-	15.5 mA
可用故障连接 (FDE)	-	是

DS III 系列压力、绝压、差压、流量和液位变送器

DS III 系列 (7MF413X) , 压力和绝压测量, 带前置膜片

SITRANS P, DS III 系列, 用于表压和绝压测量, 带有前置膜片

	HART	PROFIBUS PA 或 FF 基金会现场总线
认证和批准		
按压力设备导则的分类 (DGRL97/23/EC)	用于流体组 1 的气体和流体组 1 的液体; 符合第 3 章第 3 节要求 (探测工程规程)	
防爆		
• 本安 “i”	PTB 13 ATEX 2007 X	
- 适用证书	Ex II 1/2 G EEx ia/ib IIC T4/T5/T6 Ga/Gb	
- 适用的环境温度	-40 ... +85 °C 温度等级 T4 ; -40 ... +70 °C 温度等级 T5 ; -40 ... +60 °C 温度等级 T6 ;	
- 连接	对于符合标准的本安电路, 最大值: $U_i = 30 \text{ V}$, $I_i = 100 \text{ mA}$, $P_i = 750 \text{ mW}$; $R_i = 300 \Omega$	FISCO 电源: $U_o = 17.5 \text{ V}$, $I_o = 380 \text{ mA}$, $P_o = 5.32 \text{ W}$ 线性安全栅: $U_o = 24 \text{ V}$, $I_o = 250 \text{ mA}$, $P_o = 1.2 \text{ W}$
- 有效内电感 / 电容	$L_i = 0.4 \text{ mH}$, $C_i = 6 \text{ nF}$	$L_i = 7 \mu\text{H}$, $C_i = 1.1 \text{ nF}$
• 隔爆 “d”	PTB 99 ATEX 1160	
- 适用证书	Ex II 1/2 G EEx d IIC T4/T6	
- 允许的环境温	-40 ... +85 °C 温度等级 T4 ; -40 ... +60 °C 温度等级 T6 ;	
- 连接	连接到电路: $U_H = 10.5 \dots 45 \text{ V DC}$	连接到电路: $U_H = 9 \dots 32 \text{ V DC}$
• 粉尘防爆区 20	PTB 01 ATEX 2055	
- 适用证书	Ex II 1 D IP65 T 120 °C Ex II 1/2 D IP65 T 120 °C	
- 允许的环境温度	-40 ... +85 °C	
- 最大表面温度	120 °C	
- 连接	对于符合标准的本安电路, 最大值: $U_i = 30 \text{ V}$, $I_i = 100 \text{ mA}$, $P_i = 750 \text{ mW}$, $R_i = 300 \Omega$	FISCO 电源: $U_o = 17.5 \text{ V}$, $I_o = 380 \text{ mA}$, $P_o = 5.32 \text{ W}$ 线性安全栅: $U_o = 24 \text{ V}$, $I_o = 250 \text{ mA}$, $P_o = 1.2 \text{ W}$
- 有效内电感 / 电容	$L_i = 0.4 \text{ mH}$, $C_i = 6 \text{ nF}$	$L_i = 7 \mu\text{H}$, $C_i = 1.1 \text{ nF}$
• 粉尘防爆区 21/22	Ex II 2 D Ex tb IIIC T120 °C Db	
- 适用证书	Ex II 2 D IP65 T 120 °C	
- 连接	连接到电路: $U_H = 10.5 \dots 45 \text{ V DC}$; $P_{\max} = 1.2 \text{ W}$	连接到电路: $U_H = 9 \dots 32 \text{ V DC}$; $P_{\max} = 1.2 \text{ W}$
• 防爆类型 “n” (zone 2)	PTB 13 ATEX 2007X	
- 适用证书	Ex II 2/3 G EEx nA L IIC T4/T5/T6	标识
• 符合 FM 隔爆	合格证书 3008490	
- 标识 (XP/DIP) 或 (IS) ; (NI)	CL I, DIV 1, GP ABCD T4...T6; CL II, DIV 1, GP EFG; CL III; CL I, ZN 0/1 AEx ia IIC T4...T6; CL I, DIV 2, GP ABCD T4...T6; CL II, DIV 2, GP FG; CL III	
• 符合 CSA 的隔爆标准	合格证书 1153651	
- 标识 (XP/DIP) 或 (IS)	CL I, DIV 1, GP ABCD T4...T6; CL II, DIV 1, GP EFG; CL III; Ex ia IIC T4...T6; CL I, DIV 2, GP ABCD T4...T6; CL II, DIV 2, GP FG; CL III	

DS III系列压力、绝压、差压、流量和液位变送器

DS III系列（7MF413X），压力和绝压测量，带前置膜片

HART 通讯	
HART 通讯	230 ... 1100 Ω
协议	HART 版本 5.x
计算机调试软件	SIMATIC PDM 软件
PROFIBUS PA 通讯	
与 2 类主站同时通讯数量	4
设置地址方式	组态工具或就地操作（出厂默认地址 126）
循环数据使用	
• 输出字节	5（一个测量值）或 10（2 个测量值）
• 输入字节	0, 1, 或 2（注册运行模式和重设用于测量的功能）
内部预处理	
设备行规	PROFIBUS PA 行规版本 3.0, 等级 B
功能块	2
• 模拟输入	
- 适合特定客户的过程变量	是，线性上升或下降
- 电气阻尼，可调	0 ... 100 s
- 仿真功能	输入 / 输出
- 故障模式	参数可设置（最后正确值，替代值，故障值）
- 极限值监视	上下限警告，上下限报警
• 累加器	
- 故障响应	可以复位，预设，可选计数方向，累加器的仿真功能
- 故障响应	可参数化（附加最后的校正值，停止附加，附加故障值）
- 极限值监视	上限和下限警告，上限和下限报警
• 物理块	
传感器块	1
• 压力传感器块	
- 可以通过施加 2 个压力来校准	是
- 传感器极限值监视	是
- 容器特性定义	最大 30 个插补点
- 平方根特性曲线用于液体测量	是
- 平方根输出时，靠近零点的范围内可行进小流量切除或设定为线性输出	可设定
- 用于测量压力值和传感器温度的模拟功能	恒定数值或利用可参数化的变量

基金会现场总线通讯	
功能块	3 功能块模拟输入，1 功能块 PID
• 模拟输入	
- 适合特定客户的过程变量	是，线性上升或下降
- 电气阻尼，可调	0 ... 100 s
- 仿真功能	输出 / 输入（可被锁定在一个桥式装置中）
- 故障模式	参数可设置（最后正确值，替代值，故障值）
- 极限值监视	上限和下限警告，上限和下限报警
- 平方根特性曲线用于液体测量	是
• PID	
标准 FF 功能模块	1 个资源块
• 物理块	
传感器块	1 传感器校正压力模块，1 变送器块 LCD
• 压力传感器块	
- 可以通过施加 2 个压力来校准	是
- 传感器极限值监视	是
- 仿真功能 测量压力值，传感温度和电子部件温度	恒定数值或利用可参数化的变量

DS III 系列压力、绝压、差压、流量和液位变送器

DS III 系列 (7MF413X)，压力和绝压测量，带前置膜片

选型和订货数据	订货号
SITRANS P 压力变送器用于表压测量，带有前置膜片	7MF4133 -
DS III HART 系列	■■■■■ - ■■■■
测量元件充液	
清洗	
硅油	1
惰性液体 ¹⁾	3
符合 FDA 的填充物	
Neobee 油	4
标准	
量程	
0.01 ... 1 bar g ¹⁾	B
0.04 ... 4 bar g	C
0.16 ... 16 bar g	D
0.63 ... 63 bar g	E
43 ... 1300 mbar a ¹⁾	S
0.16 ... 5 bar a ¹⁾	T
1 ... 30 bar a ¹⁾	U
与介质接触部分材质	
密封膜片	
连接杆	
不锈钢	A
哈氏合金	B
过程连接	
• 订货号为 M... 或 N... 或 R... 或 Q... 的法兰型号	7
不与介质接触部分材质	
• 铸铝外壳	0
• 不锈钢精铸外壳	3
设计	
标准型，默认德文铭牌，压力单位：bar	1
国际型，默认英文铭牌，压力单位：bar	2
中国专用：默认英文铭牌，压力单位：bar	3
所有版本可以提供多达 21 种语言的 DVD。	
防爆	
• 无	A
• ATEX，防爆类型：	
- “本安 (EExia)”	B
- “隔爆 (EEx d)” ^{2) 3)}	D
- “Ex nA / nL (2 区)” ⁴⁾	E
• FM + CSA 本安 (is)	F
• FM + CSA (is + ep) + Ex ia + Ex d (ATEX) ⁵⁾	S
• FM + CSA，防爆类型：	
- “本安和隔爆 (is + xp)” ^{2) 3)}	NC
电气连接，电缆入口	
• 内螺纹 M20 × 1.5	B
• 阴螺纹 ½ - 14 NPT	C
• Han 7D 插头 (塑料外壳) 包括配套接头	D
• M12 连接接头 (金属) ⁴⁾	F
显示	
• 无显示	0
• 内置液晶数字显示表头	1
• 液晶数字显示表头	6
• 液晶数字显示表头 (用户指定设定值，需加订货代码 “Y21” 或 “Y22”)	7

供电电源参见 “SITRANS I 供电电源和隔离放大器”
包含于设备送货范围：
• 简要说明
• DVD 光盘中有详细资料

- 1) 仅与 “标准” 的过程连接一起
- 2) 不带电缆密封接头
- 3) 带本安电缆接头和堵头
- 4) 不与防爆类型 “隔爆” 或 “按与防爆” 的配套
- 4) 与 HAN 和 M12 接头连接时，仅提供 Ex ic。
- 5) 仅与 IP66 配合使用。
- 6) 仅适用于 Ex 防爆选项 A, B 或者 E。
- 7) 仅适用于 Ex 防爆选项 A, B, E 或者 F。

选型和订货数据	订货号
SITRANS P 压力变送器用于表压测量，带有前置膜片	7MF4134 -
DS III HART 系列	7MF4135 -
DS III PA 系列 (PROFIBUS PA)	■■■■■ - ■■■■
DS III PA 系列 (基金会现场总线)	
测量元件充液	
清洗	
硅油	1
惰性液体 ¹⁾	3
符合 FDA 的填充物	
Neobee 油	4
标准	
公称测量范围	
1 bar g ¹⁾	B
4 bar g	C
16 bar g	D
63 bar g	E
1300 mbar a	S
5 bar a	T
30 bar a	U
与介质接触部分材质	
密封膜片	
连接杆	
不锈钢	A
哈氏合金	B
过程连接	
• 订货号为 M... 或 N... 或 R... 或 Q... 的法兰型号	7
不与介质接触部分材质	
• 铸铝外壳	0
• 不锈钢精铸外壳	3
设计	
标准型，默认德文铭牌，压力单位：bar	1
国际型，默认英文铭牌，压力单位：bar	2
中国专用：默认英文铭牌，压力单位：bar	3
所有版本可以提供多达 21 种语言的 DVD。	
防爆	
• 无	A
• ATEX，防爆类型：	
- “本安 (EExia)”	B
- “隔爆 (EEx d)” ^{2) 3)}	D
- “Ex nA / nL (2 区)” ⁴⁾	E
• FM + CSA 本安 (is)	F
• FM + CSA (is + ep) + Ex ia + Ex d (ATEX) ⁵⁾	S
• FM + CSA，防爆类型：	
- “本安和隔爆 (is + xp)” ^{2) 3)}	NC
电气连接，电缆入口	
• 内螺纹 M20 × 1.5	B
• 阴螺纹 ½ - 14 NPT	C
• M12 连接接头 (金属) ^{4) 6) 7)}	F
显示	
• 无显示	0
• 内置液晶数字显示表头	1
• 液晶数字显示表头	6
• 液晶数字显示表头 (用户指定设定值，需加订货代码 “Y21” 或 “Y22”)	7

此装置与简要说明 (Leporello) 和 CD 光盘中的详细资料一同送货。
包含于设备送货范围：

- 简要说明
 - DVD 光盘中有详细资料
- 1) 仅与 “标准” 的过程连接一起
 - 2) 不带电缆密封接头
 - 3) 带本安电缆接头和堵头
 - 4) 不与防爆类型 “隔爆” 或 “按与防爆” 的配套
 - 4) 与 HAN 和 M12 接头连接时，仅提供 Ex ic。
 - 5) 仅与 IP66 配合使用。
 - 6) 仅适用于 Ex 防爆选项 A, B 或者 E。
 - 7) 仅适用于 Ex 防爆选项 A, B, E 或者 F。

DS III系列压力、绝压、差压、流量和液位变送器

DS III系列 (7MF413X), 压力和绝压测量, 带前置膜片

其它设计

请在订货号上加“-Z”和指明订货代码

插头

- Han 7D(金属)
- Han 8D(代替 Han 7D)
- 角形连接
- Han 8D(金属)

M12 接头插座 (金属)

标牌说明 (代替德语)

- 英文
- 法文
- 西班牙文
- 意大利文
- 俄文

英语铭牌

压力单位 H₂O 或 psi

双层聚氨酯涂层 (壳体)

制造商的试验合格证 M(校验证书)

符合 DIN 55350, Part 18 并符合 ISO 8402

材质报告

符合 EN 10 204-3.1

工厂合格证

“功能安全 (SIL)” 证书 (HART)

“功能安全 (SIL)” 证书 (Profibus)

“功能安全 (SIL²/3)” 证书

设置输出信号上限为 22.0 mA

防护等级 IP68

(只适用电气连接 M20 × 1.5 和 ½-14 NPT)

Capri 电缆密封 4F CrNi 包括配套夹具

(848699 + 810634)

应用于氧 (用于氧气测量, 最大 120bar, 60°C 惰性填充液)

“本质安全” 防爆类型, 符合 NEPSI (中国)

(仅用于变送器 7MF4 ... - - .B..)

“隔爆” 防爆类型, 符合 NEPSI (中国)

(仅用于变送器 7MF4 ... - - .D..)

防爆 “2 区” 符合 NEPSI (中国)

(仅用于变送器 7MF4 ... - - .E..)

防爆 “Ex ia”, Ex d “和” “2 区” 符合 NEPSI (中国)

(仅用于变送器 7MF4 ... - - .R..)

防爆 Ex ia 符合 EAC Ex (俄罗斯)

防爆 Ex d 符合 EAC Ex (俄罗斯)

防爆 Ex nA/ic (2 区) 符合 EAC Ex (俄罗斯)

防爆 Ex ia + Ex d + 区 1D/2D 符合 EAC Ex (俄罗斯)

瞬时高压保护 6 KV

安装

- DN 25, PN 40⁴⁾
- DN 40, PN 40
- DN 40, PN 100
- DN 50, PN 16
- DN 50, PN 40
- DN 80, PN 16
- DN 80, PN 40

法兰符合 ASME B16.5

- 不锈钢 1" 等级 150⁴⁾
- 不锈钢 1½" 等级 150
- 不锈钢 2" 等级 150
- 不锈钢 3" 等级 ≤ 150
- 不锈钢 4" 等级 150

订货代码

HART PA FF

A30	✓		
A31	✓		
A32	✓		
A33	✓		
A50	✓	✓	✓
B11	✓	✓	✓
B12	✓	✓	✓
B13	✓	✓	✓
B14	✓	✓	✓
B16	✓	✓	✓
B21	✓	✓	✓
G10	✓	✓	✓
C11	✓	✓	✓
C12	✓	✓	✓
C14	✓	✓	✓
C20	✓		
C21	✓	✓	
C23	✓		
D05	✓		
D12	✓	✓	✓
D59	✓	✓	✓
E10	✓	✓	✓
E55 ²⁾	✓	✓	✓
E56 ²⁾	✓	✓	✓
E57 ²⁾	✓	✓	✓
E58 ²⁾	✓	✓	✓
E80 ³⁾	✓	✓	✓
E81 ³⁾	✓	✓	✓
E82 ³⁾	✓	✓	✓
E83 ³⁾	✓	✓	✓
J01	✓	✓	✓
M11	✓	✓	✓
M13	✓	✓	✓
M23	✓	✓	✓
M04	✓	✓	✓
M14	✓	✓	✓
M06	✓	✓	✓
M16	✓	✓	✓
M40	✓	✓	✓
M41	✓	✓	✓
M42	✓	✓	✓
M43	✓	✓	✓
M44	✓	✓	✓

其它设计

请在订货号上加“-Z”和指明订货代码

• 不锈钢 1½" 等级 300	M46	✓	✓	✓
• 不锈钢 2" 等级 300	M47	✓	✓	✓
• 不锈钢 3" 等级 300	M48	✓	✓	✓
• 不锈钢 4" 等级 300	M49	✓	✓	✓
螺纹连接符合 DIN 3852-2, 形式 A				
• G ¾"-A, 前置膜片	R01	✓	✓	✓
• G 1"-A, 前置膜片	R02	✓	✓	✓
• G 2"-A, 前置膜片	R04	✓	✓	✓
Tank 连接 ⁶⁾				
包含密封垫片				
• TG 52/50, PN 40	R10	✓	✓	✓
• TG 52/150, PN 40	R11	✓	✓	✓
卫生过程连接符合 DIN 11851 (牛奶管连接)				
• DN 50, PN 25	N04	✓	✓	✓
• DN 80, PN 25	N06	✓	✓	✓
Tri-Clamp 连接符合 DIN 32676/ISO 2852				
• DN 50/2", PN 16	N14	✓	✓	✓
• DN 65/3", PN 10	N15	✓	✓	✓
多样化连接				
符合 EHEDG				
• Type N = 68 for Varivent housing DN 40 ... 125 and 1½" ... 6", PN40	N28	✓	✓	✓
带减温器, 最高过程温度 200 °C ⁷⁾	P00	✓	✓	✓
(只适用前置膜片)				
Bio-Control (Neumo) 卫生连接				
符合 EHEDG				
• DN 50, PN 16	Q53	✓	✓	✓
• DN 65, PN 16	Q54	✓	✓	✓
DRD				
• DN 50, PN 40	M32	✓	✓	✓
SMS 带开槽连接螺母				
• 2"	M67	✓	✓	✓
• 2½"	M68	✓	✓	✓
• 3"	M69	✓	✓	✓
SMS 带螺纹插座				
• 2"	M73	✓	✓	✓
• 2½"	M74	✓	✓	✓
• 3"	M75	✓	✓	✓
IDF 带符合 ISO 2853 的开槽连接螺母				
• 2"	M82	✓	✓	✓
• 2½"	M83	✓	✓	✓
• 3"	M84	✓	✓	✓
IDF 带符合 ISO 2853 的螺纹插座				
• 2"	M92	✓	✓	✓
• 2½"	M93	✓	✓	✓
• 3"	M94	✓	✓	✓
卫生过程连接符合 NEUMO Bio-Connect 螺纹连接				
符合 EHEDG				

DS III 系列压力、绝压、差压、流量和液位变送器

DS III 系列 (7MF413X) , 压力和绝压测量, 带前置膜片

其它设计	订货代码	HART	PA	FF
请在订货号上加“-Z”和指明订货代码				
• DN 50, PN 16	Q05	✓	✓	✓
• DN 65, PN 16	Q06	✓	✓	✓
• DN 80, PN 16	Q07	✓	✓	✓
• DN 100, PN 16	Q08	✓	✓	✓
• DN 2", PN 16	Q13	✓	✓	✓
• DN 2½", PN 16	Q14	✓	✓	✓
• DN 3", PN 16	Q15	✓	✓	✓
• DN 4", PN 16	Q16	✓	✓	✓
卫生过程连接符合 NEUMO Bio-Connect 法兰连接 符合 EHEDG				
• DN 50, PN 16	Q23	✓	✓	✓
• DN 65, PN 16	Q24	✓	✓	✓
• DN 80, PN 16	Q25	✓	✓	✓
• DN 100, PN 16	Q26	✓	✓	✓
• DN 2", PN 16	Q31	✓	✓	✓
• DN 2½", PN 16	Q32	✓	✓	✓
• DN 3", PN 16	Q33	✓	✓	✓
• DN 4", PN 16	Q34	✓	✓	✓
卫生过程连接符合 NEUMO Bio-Connect 夹持连接 符合 EHEDG				
• DN 50, PN 16	Q39	✓	✓	✓
• DN 65, PN 10	Q40	✓	✓	✓
• DN 80, PN 10	Q41	✓	✓	✓
• DN 100, PN 10	Q42	✓	✓	✓
• DN 2½", PN 16	Q48	✓	✓	✓
• DN 3", PN 10	Q49	✓	✓	✓
• DN 4", PN 10	Q50	✓	✓	✓
卫生过程连接符合 Bio-Control 符合 EHEDG				
• DN 50, PN 16	Q53	✓	✓	✓
• DN 65, PN 16	Q54	✓	✓	✓
卫生过程连接符合 NEUMO Bio-Connect S 法兰连接 符合 EHEDG				
• DN 2", PN 16	Q72	✓	✓	✓
Aseptic 螺纹插座符合 DIN 11864-1 Form A				
• DN 50, PN 25	N33	✓	✓	✓
• DN 65, PN 25	N34	✓	✓	✓
• DN 80, PN 25	N35	✓	✓	✓
• DN 100, PN 25	N36	✓	✓	✓
Aseptic 槽口法兰 (notch) 符合 DIN 11864-2 Form A				
• DN 50, PN 16	N43	✓	✓	✓
• DN 65, PN 16	N44	✓	✓	✓
• DN 80, PN 16	N45	✓	✓	✓
• DN 100, PN 16	N46	✓	✓	✓

其它设计	订货代码	HART	PA	FF
请在订货号上加“-Z”和指明订货代码				
Aseptic 槽口法兰 (groove) 符合 DIN 11864-2 Form A				
• DN 50, PN 16	N43 +P11	✓	✓	✓
• DN 65, PN 16	N44 +P11	✓	✓	✓
• DN 80, PN 16	N45 +P11	✓	✓	✓
• DN 100, PN 16	N46 +P11	✓	✓	✓
Aseptic 槽口夹持型符合 DIN 11864-3 Form A				
• DN 50, PN 25	N53	✓	✓	✓
• DN 65, PN 25	N54	✓	✓	✓
• DN 80, PN 16	N55	✓	✓	✓
• DN 100, PN 16	N56	✓	✓	✓

3) 证书审核中

5) 不能与 P00 和 P10 一起使用, 不适用于硅油填充的传感器

7) 符合 3A 和 EHEDG, 允许的最大过程温度跟据变送器的充液而不同 (见介质条件)

其它数据	HART	PA	FF
设定量程	Y01	✓	✓
文字说明: Y01: ... 到 ... mbar, bar, kPa, MPa, psi			
测量点位号 / 标识	Y15	✓	✓
最多 16 个字符, 以文字说明: Y15:			
测量点文字说明	Y16	✓	✓
最多 27 个字符, 以文字说明: Y16:			
登陆 HART 地址 (TAG)	Y17	✓	
最多 8 个字符, 以文字说明: Y17:			
压力表头的设定为压力单位	Y21	✓	✓
文字说明 (标准设定: mA): Y21: mbar, bar, kPa, MPa, psi, ...			
说明: 可选择如下压力单位: bar, mbar, mm H ₂ O*, inH ₂ O*, ftH ₂ O*, mmHG, inHG, psi, Pa, kPa, MPa, g/cm ² , kg/cm ² , mA, Torr, ATM or oder %) 参考温度 20 °C			
压力表头的设定为非压力单位	Y22+	✓	
文字说明: Y22: ... 多达 ... l/min, m ³ /n, m, VSgpm, ... (压力设备中测量范围的设定“Y01”是重要的) (最大 5 个字符)	Y01	✓	
预置总线地址	Y25		✓
文字说明 (标准设定: 126) Y25:			
阻尼时间设定 (0...1 00s)	Y30	✓	✓

仅“Y01”, “Y21”, “Y22”, “Y25”和“D05”可在工厂预设
✓ = 可用

订货举例

项目行: 7MF4133-1DB20-1AB7-Z

B 行: A22 + Y01 + Y21

C 行: Y01: 1 ... 10 bar (14.5 ... 145 psi)

C 行: Y21: bar (psi)

DS III系列压力、绝压、差压、流量和液位变送器

DS III系列 (7MF413X)，压力和绝压测量，带前置膜片

尺寸图

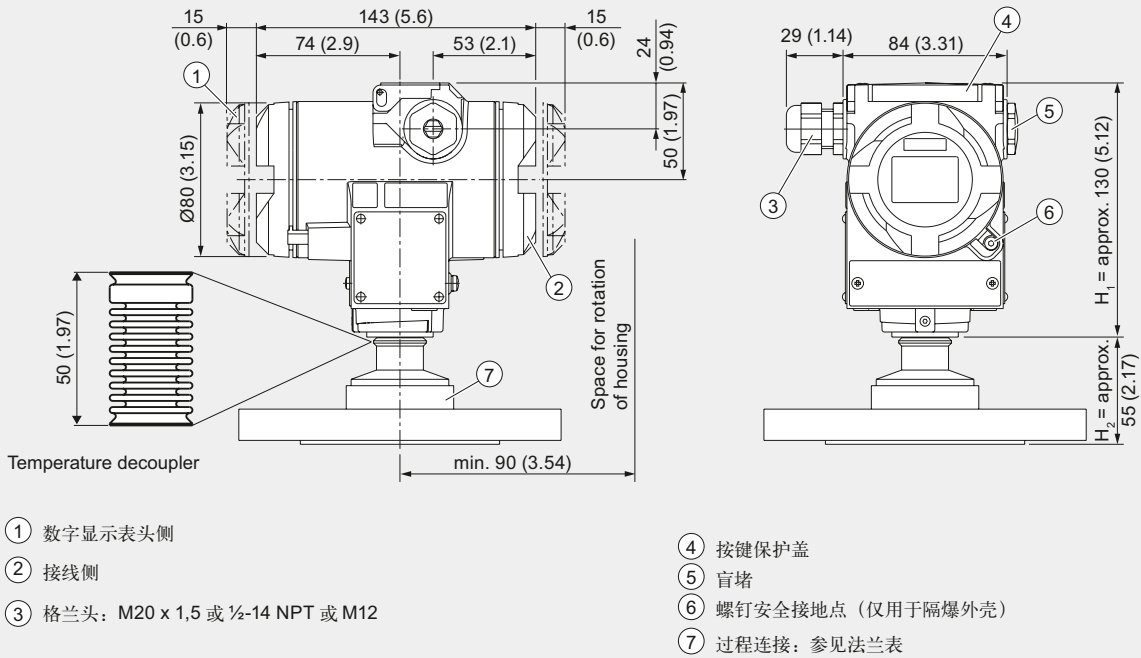

SITRANS P压力变送器，DS III系列表压表，带前置膜片，尺寸图mm (inch)

此图是 SITRANS P DS III 压力变送器图，且带了一个法兰的例子。图中高度被分成了H1和H2。

H₁ = SITRANS P DS III 从顶部到定义的横截面的高度

H₂ = 法兰到定义的横截面的高度

仅仅 H₂ 表示法兰的尺寸

DS III 系列压力、绝压、差压、流量和液位变送器

DS III 系列 (7MF413X) , 压力和绝压测量, 带前置膜片

EN 和 ASME 标准的法兰

EN 标准法兰

EN 1092-1

订购代码	DN	PN	ØD	H ₂
M11	25	40	115 mm (4.5")	Approx. 52 mm (2")
M13	40	40	150 mm (5.9")	
M23	40	100	170 mm (6.7")	
M04	50	16	165 mm (6.5")	
M14	50	40	165 mm (6.5")	
M06	80	16	200 mm (7.9")	
M16	80	40	200 mm (7.9")	

ASME 标准法兰

ASME B16.5

订购代码	DN	PN	ØD	H ₂
M40	1"	150	110 mm (4.3")	Approx. 52 mm (2")
M41	1½"	150	130 mm (5.1")	
M42	2"	150	150 mm (5.9")	
M43	3"	150	190 mm (7.5")	
M44	4"	150	230 mm (9.1")	
M46	1½"	300	155 mm (6.1")	
M47	2"	300	165 mm (6.5")	
M48	3"	300	210 mm (8.1")	
M49	4"	300	255 mm (10.0")	

食品与制药行业连接方式

DIN 连接方式

DIN 11851 (带沟槽连接螺母的牛奶管道连接)

订购代码	DN	PN	ØD	H ₂
N04	50	25	92 mm (3.6")	Approx. 52 mm (2")
N06	80	25	127 mm (5.0")	

DIN 32676 卡箍连接

订购代码	DN	PN	ØD	H ₂
N14	50	16	64 mm (2.5")	Approx. 52 mm (2")
N15	65	10	91 mm (3.6")	

其它连接

变体连接

订购代码	DN	PN	ØD	H ₂
N28	40 ... 125	40	84 mm (3.3")	Approx. 52 mm (2")

DRD 卫生型过程连接

订购代码	DN	PN	ØD	H ₂
M32	50	40	105 mm (4.1")	Approx. 52 mm (2")

NEUMO Bio-Connect 卫生型螺纹连接

订购代码	DN	PN	ØD	H ₂
Q05	50	16	82 mm (3.2")	Approx. 52 mm (2")
Q06	65	16	105 mm (4.1")	
Q07	80	16	115 mm (4.5")	
Q08	100	16	145 mm (5.7")	
Q13	2"	16	82 mm (3.2")	
Q14	2½"	16	105 mm (4.1")	
Q15	3"	16	105 mm (4.1")	
Q16	4"	16	145 mm (5.7")	

NEUMO Bio-Connect 卫生型法兰连接

订购代码	DN	PN	ØD	H ₂
Q23	50	16	110 mm (4.3")	Approx. 52 mm (2")
Q24	65	16	140 mm (5.5")	
Q25	80	16	150 mm (5.9")	
Q26	100	16	175 mm (6.9")	
Q31	2"	16	100 mm (3.9")	
Q32	2½"	16	110 mm (4.3")	
Q33	3"	16	140 mm (5.5")	
Q34	4"	16	175 mm (6.9")	

NEUMO Bio-Connect 卫生型卡箍连接

订购代码	DN	PN	ØD	H ₂
Q39	50	16	77.4 mm (3.0")	Approx. 52 mm (2")
Q40	65	10	90.9 mm (3.6")	
Q41	80	10	106 mm (4.2")	
Q42	100	10	119 mm (4.7")	
Q47	2"	16	77.4 mm (3.0")	
Q48	2½"	16	90.9 mm (3.6")	
Q49	3"	10	106 mm (4.2")	
Q50	4"	10	119 mm (4.7")	

NEUMO Bio-Connect 卫生型 S 法兰连接

订购代码	DN	PN	ØD	H ₂
Q72	2"	16	125 mm (4.9")	Approx. 52 mm (2")

DIN 3852 螺纹连接 G¾", G1" 和 G2"

订购代码	DN	PN	ØD	H ₂
R01	¾"	60	37 mm (1.5")	Approx. 45 mm (1.8")
R02	1"	60	48 mm (1.9")	Approx. 47 mm (1.9")
R04	2"	60	78 mm (3.1")	Approx. 52 mm (2")

DS III系列压力、绝压、差压、流量和液位变送器

DS III系列 (7MF413X)，压力和绝压测量，带前置膜片

TG 52/50 和 TG52/150 连接

订购代码	DN	PN	ØD	H ₂
R10	25	40	63 mm (2.5")	Approx. 63 mm (2.5")
R11	25	40	63 mm (2.5")	Approx. 170 mm (6.7")

带连接螺母的 SMS 槽式连接

订购代码	DN	PN	ØD	H ₂
M67	2"	25	84 mm (3.3")	Approx. 52 mm (2")
M68	2½"	25	100 mm (3.9")	
M69	3"	25	114 mm (4.5")	

SMS 螺纹槽

订购代码	DN	PN	ØD	H ₂
M73	2"	25	70 x 1/6 mm	Approx. 52 mm (2")
M74	2½"	25	85 x 1/6 mm	
M75	3"	25	98 x 1/6 mm	

带连接螺母的 IDF 槽式连接

订购代码	DN	PN	ØD	H ₂
M82	2"	25	77 mm (3")	Approx. 52 mm (2")
M83	2½"	25	91 mm (3.6")	
M84	3"	25	106 mm (4.2")	

IDF 螺纹槽连接

订购代码	DN	PN	ØD	H ₂
M92	2"	25	64 mm (2.5")	Approx. 52 mm (2")
M93	2½"	25	77.5 mm (3.1")	
M94	3"	25	91 mm (3.6")	

DIN 11864-1 A 型无菌螺纹槽

订购代码	DN	PN	ØD	H ₂
N33	50	25	78 x 1/6"	Approx. 52 mm (2")
N34	65	25	95 x 1/6"	
N35	80	25	110 x ¼"	
N36	100	25	130 x ¼"	

DIN 11864-2 A 型无菌凹口法兰

订购代码	DN	PN	ØD	H ₂
N43	50	16	94	Approx. 52 mm (2")
N44	65	16	113	
N45	80	16	133	
N46	100	16	159	

DIN 11864-2 A 型无菌凹槽法兰

订购代码	DN	PN	ØD	H ₂
N43 + P11	50	16	94	Approx. 52 mm (2")
N44 + P11	65	16	113	
N45 + P11	80	16	133	
N46 + P11	100	16	159	

DIN 11864-3 A 型无菌凹槽卡箍

订购代码	DN	PN	ØD	H ₂
N53	50	25	77.5	Approx. 52 mm (2")
N54	65	25	91	
N55	80	16	106	
N56	100	16	130	

概述



SITRANS P310 系列压力变送器是数字式仪表，具有用户界面友好，精度高的特点。精度可达 0.075%。可通过控制键或者 HART 通讯进行参数设定。作为 SITRANS P DSIII 的补充使得产品系列更加完善。强大的产品性能能够符合多种现场工况的需求，并具有功能多样，操作简便的特性。

符合“本安”和“隔爆”防爆要求的变送器可以安装在有潜在爆炸危险气氛（1 区）或（0 区）内。同时满足 EC 和 ATEX 标准。变送器可以与多种远传相组合，使用于高粘度等特殊工况中。

SITRANS P310 系列的压力变送器可以用来测量表压，差压，液位以及流量。

产品应用

SITRANS P310 压力变送器被广泛地应用于能源、油气、废水等工业领域。电磁兼容范围可从 10kHz 到 1GHz，卓越的抗干扰性能可用于抵抗强干扰环境。

产品符合“本安”和“隔爆”的防爆要求，可以安装在 0 区和 1 区的爆炸危险区内，同时满足 EC 和 ATEX 标准。

本质安全型压力变送器可提供用于 0 区的“ia”和“ib”级别。

压力变送器能与远传膜片相结合，适合液位、高粘度、特殊场合应用的需求。

变送器可通过 HART 界面和 3 个就地调整按钮进行参数设定。

压力测量：

适合腐蚀或非腐蚀性气体，液体，蒸汽的测量。

可测量程范围：1kPa 到 70MPa (0.01bar 到 700bar)

差压和差压流量测量：

- 适合差压测量
- 微负压或微正压的测量
- 流量 $q \sim \sqrt{\Delta p}$ (与差压一次元件配合使用，见流量计章节)

可测量程范围：0.1kPa 到 3MPa (1mbar 到 30bar)

产品优势

- 质量可靠，长期稳定
- 在极端恶劣的应用中能够提供精准可靠的测量
- 适合常规和腐蚀性气体、液体、蒸汽的测量
- 具有诊断和仿真功能
- 具有高级别多材质的接液件，如不锈钢，哈氏合金等
- 量程范围可从 1kPa 到 70MPa
- 测量精度 0.075%
- 可通过 HART 和就地按钮调整参数

P310 系列压力变送器

SITRANS P310

设计



正视图

变送器由多种部件组成，按客户合同配置供货。可能的型式列在订货信息内。下列的部件描述适用于所有的该类变送器。

带有订货号的铭牌（7，正视图）安装在外壳一侧。附加选项加上 订货信息提供了选择的设计项目，以及可能的量程（内置传感器固有的物理特性）。

认证标签在外壳的另一侧。壳体材料采用铸铝。圆形旋盖分别拧入壳体的前面和后面。前盖（2）带一片透视窗，可直接从数字表头上读出测量值。电气接线的入口（8）可在左侧或右侧。不使用的孔用盲堵头密封。接地保护端子位于壳体背面。

拧开后盖，可见供电的电气连接端子和屏蔽连接端子。过程连接（5）和测量元件在壳体底部。通过锁紧螺钉（4）防止测量元件转动。此模块化设计意味着，必要时可以单独替换测量元件和电子部件。并保留设定参数数据。

壳体顶部是一个塑料盖板（1）。操作按键位于此盖板的下面。

点测量标签实例：

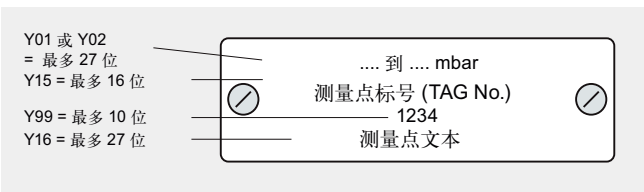

功能

HART 通讯的电子原件操作

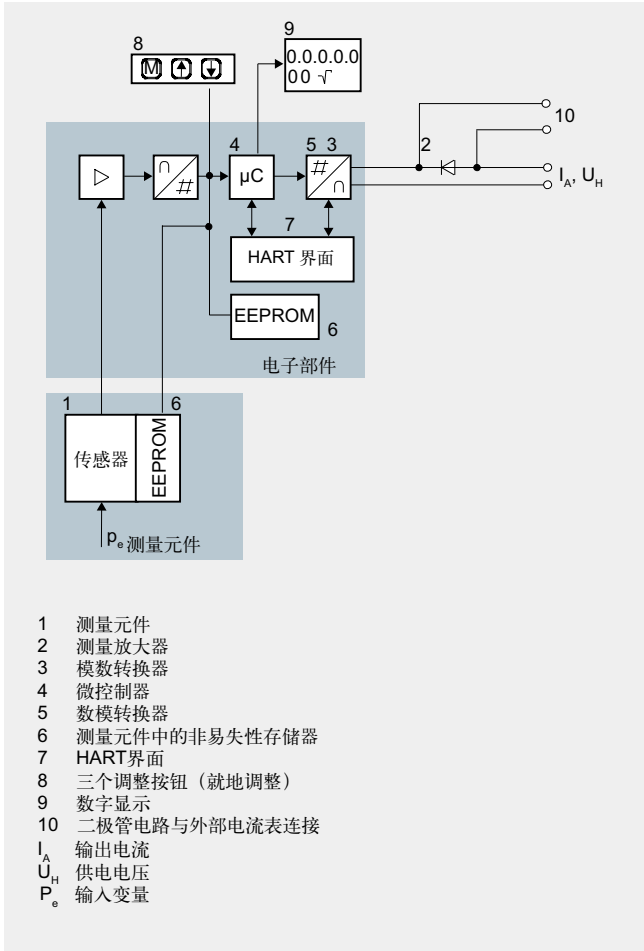

电子部件功能图

传感器感应过程变化产生桥路电压输出（1，" 电子部件功能图 "）

由中间放大器放大（2）经模数转换器转换成数字信号（3）。该数字信号经微处理器判断，再经过线性和温度响应修正，由数模转换器（5）转换为 4 到 20 mA 电流信号输出。

二极管电路（10）提供极性反接保护。

测量数据、电子信号和参数被存储于非易失性存储器（6）。一个与测量元件相结合，另一个结合到电子部件。这种模块化设计使得电子元件与测量元件相互分离并可以单独替换。

通过三个调整按键（8）用户可以进行现场参数设定。操作按键可以用来设置显示表头（9）的最终显示信息和模式。

HART 调制解调器接口（7）支持 HART 协议的参数设定。

压力变送器量程 ≤ 63 bar 测量对照大气压的输入压力

压力变送器量程 ≥ 160 bar 测量对照真空的输入压力

测量元件的工作

表压测量

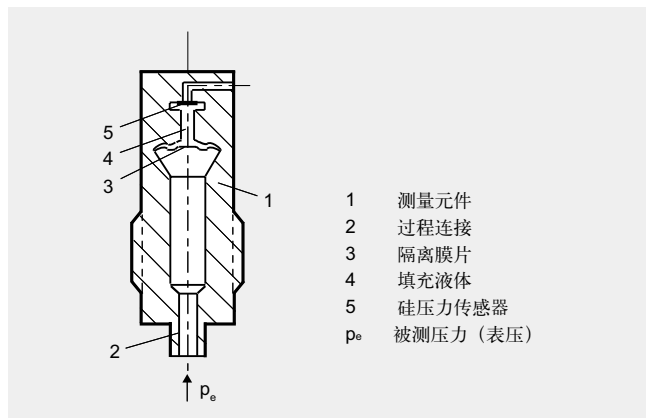

表压测量元件，功能图。

被测压力经过过程连接 (2) 传递到测量元件 (1) 上。进而经隔离膜片 (3) 和填充液 (4) 作用于硅压传感器 (5)，从而使测量膜片发生形变。测量膜片上的 4 个压电桥臂电阻阻值随之变化。电阻的这种变化产生一个正比于输入压力的桥式线路输出电压。

差压和流量测量

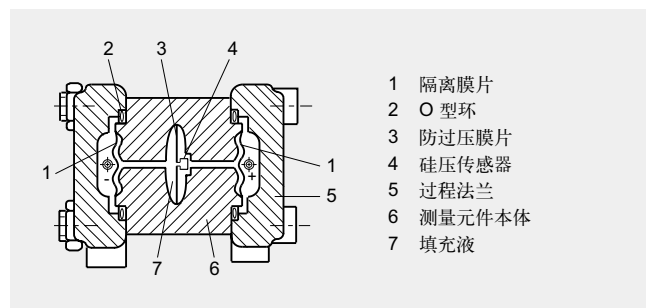

差压和流量测量元件，功能图

差压经过密封膜片 (1) 和填充液 (7) 作用于硅压传感器 (4) 上。测量膜片由于受到所施加的差压而变形。测量膜片上的 4 个压电桥臂电阻阻值随之变化。并使得电阻桥路的输出电压与压差成比例地变化。

安装防过载膜片来防止过载，如超出测量限值，防过载膜片 (2) 产生变形直至隔离膜片贴到测量元件 (6) 墙体上，从而达到硅压传感器的过载保护。

SITRANS P310 参数设置

不同型号的变送器有相应的不同的参数设置和检测方法。采用输入键设置参数 (本地操作)

3 个输入键可用来简便地设置大多数重要参数而不需要任何附加设备。

采用 HART 手操器设置参数

采用 HART 手操器设置参数是通过 HART 手操器或 PC 进行的。

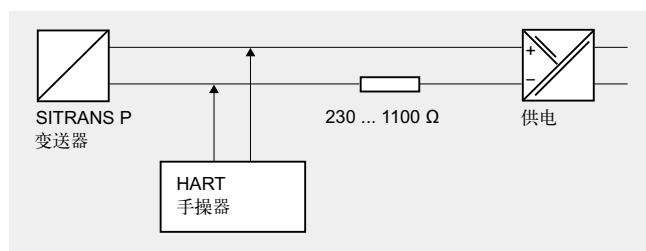

HART 手操器与压力变送器之间的通讯。

当用 HART 手操器设置参数时,直接连接到二线制系统 (见图) 上。

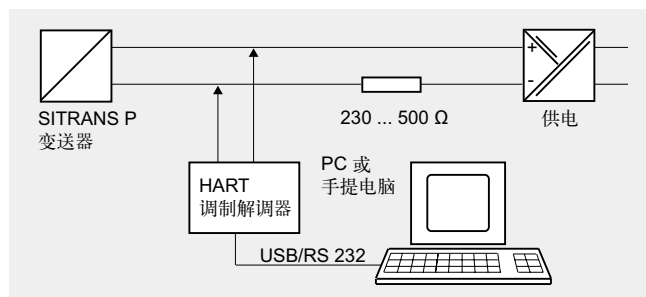

PC 与变送器之间的通讯。

当用 PC 机设定参数时，通过一个 HART 调制解调器连接。

符合 HART 协议版本 5.X 或 6.X 的通讯信号是以频移谐波 (FSK) 的形式叠加在输出电流信号上的。

P310 HART 可调参数

参数	输入键 (P310 HART)	HART 通讯
量程起始值	x	x
满量程值	x	x
电气阻尼	x	x
无压力源量程起始值设置 (“盲设”)	x	x
无压力源满量程值设置 (“盲设”)	x	x
零点调节 (安装位置调整)	x	x
电流变送器 故障电流	x	x
按键失效, 写保护	x	x
显示方式和显示单位	x	x ¹⁾
特性曲线 (线性 / 平方根)	x	x
特性曲线输入	x ²⁾	x ²⁾
自由可编程的 LCD	x	x
自诊断功能	x	x

1) 取消写保护

2) 仅差压

P310 系列压力变送器

SITRANS P310

P310 HART 可显示的物理单元

物理量	物理单位
压力（也可以在工厂设定）	Pa, MPa, kPa, bar, mbar, torr, atm, psi, g/cm ² , kg/cm ² , inH ₂ O, inH ₂ O (4°C), mmH ₂ O, ftH ₂ O (20 °C), inHg, mmHg
液位（高度数据）	m, cm, mm, ft, in
体积	m ³ , dm ³ , hl, yd ³ , ft ³ , in ³ , US gallon, Imp. gallon, bushel, barrel, barrel liquid
质量	g, kg, t, lb, Ston, Lton, oz
体积流量	m ³ /d, m ³ /h, m ³ /s, l/min, l/s, ft ³ /d, ft ³ /min, ft ³ /s, US gallon/min, US gallon/s
质量流量	t/d, t/h, t/min, kg/d, kg/h, kg/min, kg/s, g/d, g/h, g/min, g/s, lb/d, lb/h, lb/min, lb/s, LTon/d, LTon/h, STon/d, STon/h, STon/min
温度	K, °C, °F, °R
其它	%, mA

技术参数

用于测量压力的 SITRANS P310

输入

测量变量 量程 (连续可调)	计示压力		
最大工作压力和最大测试压力 (根据 DIN 16086)	量程 (最小值 ... 最大值)	最大工作压力 MAWP (PS)	最大过压
	0.01 ... 1 bar g 1...100kPa (0.15 ... 14.5 psi g)	4 bar g 400kPa (58 psi g)	6 bar g 600kPa (87 psi g)
	0.04 ... 4 bar g 4...400kPa (0.58 ... 58 psi g)	7 bar g 0.7MPa (102 psi g)	10 bar g 1MPa (145 psi g)
	0.16 ... 16 bar g 16...1600kPa (2.32 ... 232 psi g)	21 bar g 2.1MPa (305 psi g)	32 bar g 3.2MPa (464 psi g)
	0.63 ... 63 bar g 63...6300kPa (9.14 ... 914 psi g)	67 bar g 6.7MPa (972 psi g)	100 bar g 10MPa (1 450 psi g)
	1.6 ... 160 bar g 0.16...16MPa (23.2 ... 2 320 psi g)	167 bar g 16.7MPa (2 422 psi g)	250 bar g 25MPa (3 626 psi g)
	4 ... 400 bar g 0.4...40MPa (58 ... 5 802 psi g)	400 bar g 40MPa (5 802 psi g)	600 bar g 60MPa (8 702 psi g)
	7 ... 700bar g 0.7 ... 70 MPa (102 ... 10153 psi g)	800 bar g 80 MPa (11603 psi g)	800 bar 80 MPa (11603 psi g)
测量下限值	30 mbar a / 3 kPa a /(0.44 psia)		
• 硅油填充型测量单元			
测量上限值	100 % 最大量程		
量程起始值	在量程范围内可调		

输出

输出信号	4 ... 20 mA
• 饱和下限值 (连续可调)	3.55 mA, 工厂设定为 3.84 mA
• 饱和上限值 (连续可调)	23 mA, 工厂设定为 20.5 mA 或 22.0 mA (可选)
负载	
• 无 HART	$R_B \leq (U_H - 10.5 \text{ V}) / 0.023 \text{ A in } \Omega$, U_H : 电源 (V)
• 有 HART	$R_B = 230 \dots 500 \Omega$ (SIMATIC PDM) 或 $R_B = 230 \dots 1100 \Omega$ (HART 通信器)
反接保护	极性接反短路保护。端子之间可耐最大供电电压
阻尼设置 (step width 0.1 s)	设置为 2 s (0 ... 100 s)

P310 系列压力变送器

用于测量压力的 SITRANS P310

用于测量压力的 SITRANS P310	
测量精度 参考条件（所有误差数据始终参考设定量程） 测量范围比（量程比） 限值设定的测量偏差，包括滞后和可重复性 • 线性特性曲线 - $r \leq 5$ - $5 < r \leq 100$ ± 30 °C (± 54 °F) 下的长期偏差 环境 温度影响 • -40 … +85 °C (-40 … 185 °F) 安装位置影响 自备供电电源设备的影响	根据 IEC60770-1 上升特性曲线，量程起始值 0 bar/kPa/psi，不锈钢密封膜片，硅油填充型测量单元，室温 25 °C (77 °F)，测量范围比 r (r = 最大测量范围 / 设定测量范围) $\leq 0.075\%$ （高于并且符合中国精度等级 0.1 级） $\leq (0.005 \cdot r + 0.07)\%$ $\leq (0.25 \cdot r)\%$ / 五年 每 28 °C (50 °F) 用百分比表示 $\leq (0.15 \cdot r + 0.25)\%$ $\leq 0.05\text{mbar} / 0.005\text{kPa} / 0.000725\text{psi}$ 每 10° 斜度变化 (根据零点位置不同所造成的误差可能需要零点修正) 0.005% 每 1V
额定条件 防护等级符合 EN 60529 介质温度 - 硅油填充型测量单元 - 与防尘燃相结合 环境条件 • 环境温度 - 变送器 - 显示屏 • 存储温度 • 气候等级 - 结露 • 电磁兼容性 - 干扰发射和抗干扰性	IP66, IP68 可选，NEMA4X -40 … +100 °C (-40 … +212 °F) -20 … +60 °C (-4 … +140 °F) 注意：符合危险区域的温度等级 -40 … +85 °C (-40 … +185 °F) -30 … +85 °C (-22 … +185 °F) -50 … +85 °C (-58 … +185 °F) 相对湿度 0…100% 允许结露，可在热带地区使用 符合 IEC 61326 和 NAMUR NE 21
结构设计 重量（不含选件） 外壳材料 接液部件材质 • 过程连接 • 密封膜片 测量单元填充 过程连接 安装支架 • 碳钢 • 不锈钢	铸铝：约 2.0 kg (4.4 lb) 不锈钢：约 4.6 kg (10.1 lb) 低铜铝压铸件 GD-AISI 12，或精铸不锈钢，材料编号 1.4408 不锈钢，材料编号 1.4404/316L 或者哈氏合金 C4，材料编号 2.4610 不锈钢，材料编号 1.4404/316L 或者哈氏合金 C276，材料编号 2.4819 硅油 连接柄 G½B 符合 DIN EN 837-1；内螺纹 1/2-14 NPT 或者 M20 1.5 钢板，材料编号 1.0330，镀铬 不锈钢钢板，材料编号 1.4301 (SS304)
电源 U_H 变送器的端子电压	• 10.5 … 45 V DC • 10.5 … 30 V DC（本质安全模式）

SITRANS P310

证书和认证

根据 PED97/23/EC 等级

液态第一组的气体和液体；符合第三篇的需求，第三段（根据工程经验）

防爆符合

• 本安 “i”

PTB 13 ATEX 2007X

- 名称

ExII1/2G Exia/IIbICT4/T5/T6 Ga/Gb

- 允许的环境温度

-40 ... +85 °C (-40 ... +185 °F) 温度等级 T4

-40 ... +70 °C (-40 ... +158 °F) 温度等级 T5

-40 ... +60 °C (-40 ... +140 °F) 温度等级 T6

- 连接

经认证的本质安全电路，最大数值如下：

$U_i = 30 \text{ V}$, $I_i = 100 \text{ mA}$,

$P_i = 750 \text{ mW}$; $R_i = 300 \Omega$

$L_i = 0.4 \text{ mH}$, $C_i = 6 \text{ nF}$

- 有效内部电感 / 电容

• 防火外壳包装 “d”

PTB 99 ATEX 1160

- 名称

ExII1/2G Ex d IIC T4/T6 Ga/Gb

- 允许的环境温度

-40 ... +85 °C (-40 ... +185 °F) 温度等级 T4

-40 ... +60 °C (-40 ... +140 °F) 温度等级 T6

- 连接

操作值如下的电路： $U_H = 10.5 \dots 45 \text{ V DC}$

• 防粉尘爆炸，区域 20

PTB 01 ATEX 2055

- 名称

ExII1D ExtalIICT120° C Da

ExII 1/2D Ex ta/tbIICT120° C Da/Db

- 允许的环境温度

-40 ... +85 °C (-40 ... +185 °F)

- 最大表面温度

120 °C (248 °F)

- 连接

经认证的本质安全电路，最大数值如下：

$U_i = 30 \text{ V}$, $I_i = 100 \text{ mA}$,

$P_i = 750 \text{ mW}$, $R_i = 300 \Omega$

$L_i = 0.4 \text{ mH}$, $C_i = 6 \text{ nF}$

- 有效内部电感 / 电容

• 防粉尘爆炸，区域 21/22

PTB01 ATEX 2055

- 名称

ExII2D ExtbIICT120° C Db

- 连接

连接到电路：

$U_H = 10.5 \dots 45 \text{ V DC}$; $P_{\max} = 1.2 \text{ W}$

- 防爆类型 “n” (zone2)

PTB 13 ATEX 2007X

- 名称

ExII2/3G ExnAIICT4/T5/T6 Gc

ExII2/3G ExicIICT4/T5/T6 Gc

- 连接

$U_m = 45 \text{ V}$

- 有效内部电感 / 电容

连接到电路：

$L_i = 0.4 \text{ mH}$, $C_i = 6 \text{ nF}$

HART 通信

HART

• HART 通信器连接

230 ... 1100 Ω

• HART 调制解调器协议

HART 版本 5.x

计算机软件

SIMATIC PDM

P310 系列压力变送器

用于测量压力的 SITRANS P310

选型和订货数据		订货号	
SITRANS P310 HART 压力变送器 SITRANS P310 HART		7MF2033 - ■■■■■ - ■■■■	
测量元件充液	测量元件清洗		
硅油	标准	▶ 1	
公称测量范围 (最小 ... 最大)			
0.01 ... 1 bar	(0.15 ... 14.5 psi)	▶ B	
0.04 ... 4 bar	(0.58 ... 58 psi)	▶ C	
0.16 ... 16 bar	(2.32 ... 232 psi)	▶ D	
0.63 ... 63 bar	(9.14 ... 914 psi)	▶ E	
1.6 ... 160 bar	(23.2 ... 2320 psi)	▶ F	
4.0 ... 400 bar	(58.0 ... 5802 psi)	▶ G	
7.0 ... 700 bar	(102.0 ... 10153 psi)	▶ J	
与介质接触部分材质			
密封膜片	过程连接		
不锈钢	不锈钢	▶ A	
哈氏合金	不锈钢	B	
隔膜密封组件型号 ^{1) 2) 3) 4)}		Y	
过程连接			
• 连接杆外螺纹 G½B 到 EN 837-1	▶	0	
• 阴螺纹 ½ -14 NPT		1	
• 外螺纹 M20 x1,5		5	
非接液部分材质			
• 铸铝外壳	▶	0	
• 不锈钢外壳 ⁵⁾		3	
设计			
德国, 德文铭牌, 压力单位 bar		1	
国际标准, 英文铭牌, 压力单位 bar		2	
中国, 英语铭牌, 压力单位: Pascal		3	
防爆			
• 无		A	
• 符合 ATEXI, 防护类型:			
- “本质安全认证 (Ex ia)”		B	
- “隔爆认证 (Ex d)” ⁶⁾		D	
- “Ex nA/IC (Zone 2)” ⁷⁾		E	
- “NEPSI 联合认证, 本质安全, 隔爆, 防尘 燃认证 (Ex ia + Ex d + Zone 1D/2D)” ^{8) 9)}	▶	R	
• FM + CSA 本质安全认证 (is)		F	
• FM + CSA (is + ep) + Ex ia + Ex d (ATEX) ⁹⁾		S	
• With FM + CSA, 防护类型:			
- “本质安全和防爆 (is + xp)” ⁶⁾		NC	
电气连接, 电缆入口			
• 螺纹密封接头 M20 x1.5	▶	B	
• 螺纹密封 ½-14 NPT		C	
• Han 7D 插头 (塑料外壳), 包括配套接头 ¹⁰⁾		D	
显示			
• 无显示		0	
• 内置显示 (显示内置, 设置: mA)	▶	1	
• 液晶数字显示表头 (设置: mA)		6	
• 液晶数字显示表头 (用户定制设置值, 需加订 货代码 “Y21” 或 “Y22”)		7	
▶ 可工厂提货			

包含于设备送货范围:

- 简要说明
- DVD 光盘中有详细资料

- 1) 对于符合 IEC 60770-2 规定的带有密封膜片的变送器, 如果必须订购制造商证书 (校准证书) 时, 建议只订购专门针对密封膜片的证书。其中认证了总体测量精度。
- 2) 如果需要在带远传的变送器上选择检验测试证明 3.1. 则该证书也需要在相关的远传型号上选择。
- 3) 密封膜片将使用单独的订货号指定, 并且必须包括在变送器订货号中例如 7MF2033.-..Y.-..... 和 7MF4900-1...-B
- 4) 带有远程密封件 (Y) 的标准测量单元内的填充物是硅油。
- 5) 不适用于 Han 7D 接头连接
- 6) 不带电缆密封头, 带有盲堵
- 7) 如果选择 HAN 和 M12 接头, 则只适用与 Exic
- 8) 带有 Exia 电缆密封接头和盲堵
- 9) 仅适用于防护等级 IP66
- 10) 仅适用于 Ex 防爆选项 A,B, 或者 E

选型和订货数据	订货号			
其它设计 请在订货号上加“-Z”和指明订货代码				
带安装支架的压力变送器 (1x 固定角钢、2x 螺母、2x U 型垫圈)				
材料:				
• 碳钢	A01			
• 不锈钢 304	A02			
• 不锈钢 316	A03			
接头				
• Han 7D (金属)	A30			
• Han 8D (代替 Han 7D)	A31			
• 角形连接	A32			
• Han 8D (金属)	A33			
标牌说明				
(代替德语)				
• 法语	B12			
• 西班牙语	B13			
英文铭牌	B21			
压力单位 inH2O 或 psi				
质量检验证明 (工厂 5 点校验证书) IEC 60770-2 ¹⁾	C11			
材质报告 ²⁾	C12			
符合 EN 10204-3.1				
工厂合格证	C14			
符合 EN 10204-2.2				
功能安全 (SIL2)	C20			
产品符合 IEC 61508 和 IEC 61511. 包括 SIL 安全功能符合声明				
功能安全 (SIL2/3)	C23			
产品符合 IEC 61508 和 IEC 61511. 包括 SIL 安全功能符合声明				
产品销往俄罗斯	C99			
(价格请资讯技术支持 www.siemens.com/automation/support-request)				
制造商声明 符合 NACE (MR 0103-2012 and MR 0175-2009)	D07			
防护等级 IP66/IP68	D12			
(仅适用于电气连接 M20x1.5 和 ½-14 NPT)				
金属电缆密封头和堵头	D32			
空白铭牌	D61			
在区 1D/2D 使用	E01			
双密封	E24			
防爆“本安”符合 NEPSI (中国)	E55 ³⁾			
(仅用于变送器 7MF2033-.....-B..)				
防爆“隔爆”符合 NEPSI (中国)	E56 ³⁾			
(仅用于变送器 7MF2033-.....-D..)				
防爆“2 区”符合 NEPSI (中国)	E57 ³⁾			
(仅用于变送器 7MF2033-.....-E..)				
防瞬电保护 6 kV (防雷保护)	J01			
船级认证				
• Lloyd (DNV-GL)	S10	✓	✓	✓
• 劳氏 (LR)	S11	✓	✓	✓
• BV	S12	✓	✓	✓
• ABS	S14	✓	✓	✓

选型和订货数据	订货号			
其它设计 请在订货号上加“-Z”和指明订货代码				
设定量程				
文字说明:				
有线性特性曲线 (最多 5 个字符):	Y01			
Y01: ... 到 ... mbar, bar, kPa, MPa, psi				
不锈钢铭牌和设备参数说明 (测量点说明)	Y15			
最多 16 个字符, 以文字说明:				
Y15:				
测量点文字说明 (设备参数说明)	Y16			
最多 27 个字符, 以文字说明:				
Y16:				
登陆 HART 地址 (TAG)	Y17			
最多 8 个字符, 以文字说明:				
Y17:				
压力表头设定为压力单位	Y21			
文字说明 (标准设定为: bar):				
Y21: mbar, bar, kPa, MPa, psi, ... Note:				
说明: 可选择如下压力单位: bar, mbar, mm H ₂ O*, inH ₂ O*, ftH ₂ O*, mmHG, inHG, psi, Pa, kPa, MPa, g/cm ² , kg/cm ² , Torr, ATM 或者 %*)				
*) 参考温度 20 °C				
压力表头的设定为非压力单位 ¹⁾	Y22 + Y01			
文字说明:				
Y22: 多达 l/min, m ³ /h, m, USgpm, ...				
(压力设备中测量范围的设定“Y01”是重要的, 最大 5 个字符)				
订货示例				
Item line: 7MF2033-1EA00-1AA7-Z				
B line: A01 + Y01 + Y21				
C line: Y01: 10 ... 20 bar (145 ... 290 psi)				
C line: Y21: bar (psi)				
1) 压力值只能通过 SIMATIC PDM 改变				

- 对于符合 IEC 60770-2 规定的带有密封膜片的变送器, 如果必须订购制造商证书 (校准证书) 时, 建议只订购专门针对密封膜片的证书。其中认证了总体测量精度。
- 如果需要在带远传的变送器上选择检验测试证明 3.1. 则该证书也需要在相关的远传型号上选择。
- 选项不包含 ATEX 认证, 遵循当地国家认证。

P310 系列压力变送器

用于测量压力的 SITRANS P310

尺寸图

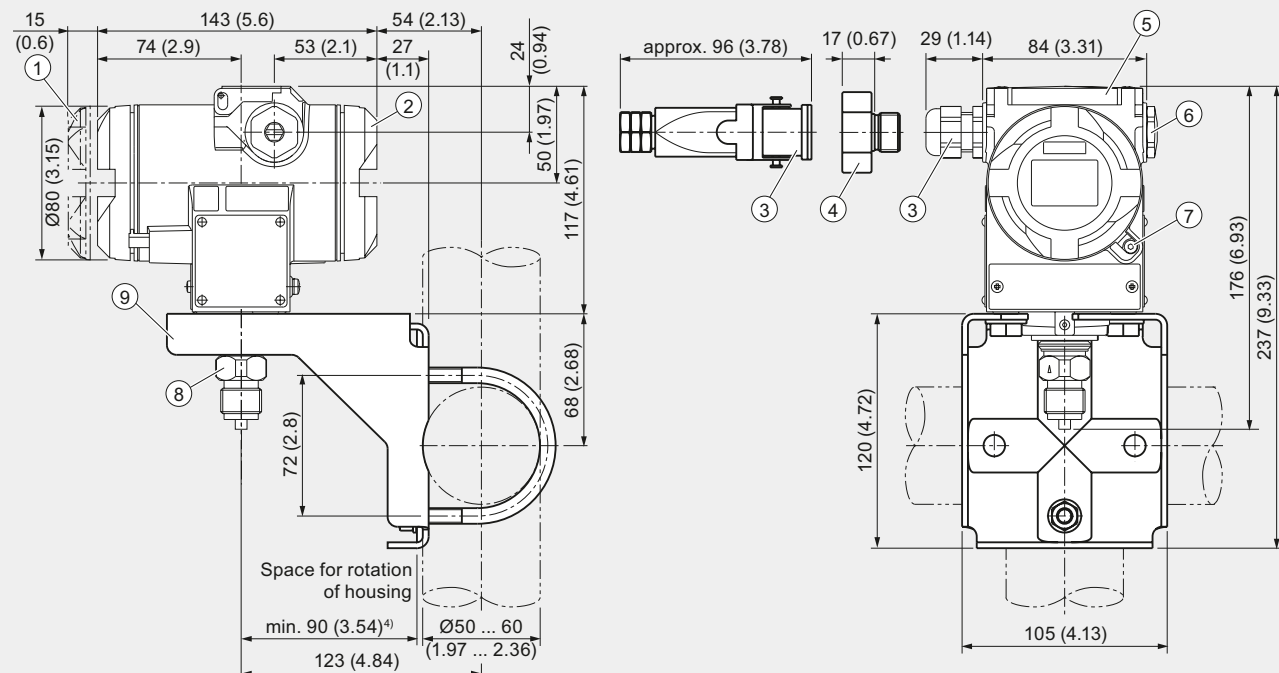

① 电子元件侧，数字显示屏
(带显示窗的表盖尺寸加长)¹⁾

② 接线端子侧¹⁾

③ 电气连接:
螺纹密封接头M20 x 1,5或½-14 NPT 或
Han 7D/Han 8D²⁾³⁾ 插头

④ 转换接头

¹⁾ 允许螺纹长度加长约20mm

²⁾ 不与防爆外壳一起使用

³⁾ 不与"FM + CSA" [IS + XP]"防爆类型一起使用

⁴⁾ 最小旋转距离

⑤ 按键保护盖

⑥ 密封堵

⑦ 外壳螺钉- 安全支架
(仅用于保护类型"防爆外壳", 图中未显示)

⑧ 过程连接: 连接柄 G½B

⑨ 安装支架(可选项)

SITRANS P310 压力变送器, 尺寸以mm(英寸)表示

技术数据

用于测量差压和流量的 SITRANS P310

输入

测量变量	差压和流量	
量程（连续可调）或者测量范围和最大工作压力	量程	最大工作压力 MAWP (PS)
	1 ... 60 mbar	160 bar
	0.1 ... 6 kPa	16 MPa
	0.4 ... 24 inH ₂ O	2320 psi
	2.5 ... 250 mbar	
	0.2 ... 25 kPa	
	1 ... 100 inH ₂ O	
	6 ... 600 mbar	
	0.6 ... 60 kPa	
	2.4 ... 240 inH ₂ O	
	16 ... 1600 mbar	
	1.6 ... 160 kPa	
	6.4 ... 642 inH ₂ O	
	50 ... 5000 mbar	
	5 ... 500 kPa	
	20 ... 2000 inH ₂ O	
	0.3 ... 30 bar	
	0.03 ... 3 MPa	
	4.35 ... 435 psi	
测量下限值	最大测量范围的 -100% (30 bar (435 psi) 测量单元为 -33 %) 或 30 mbar a (0.44 psi a)	
• 硅油填充型测量单元		
测量上限值	100 % 最大量程	
刻度起始值	在测量限值内连续可调	

输出

输出信号	4 ... 20 mA
• 饱和和下限值（连续可调）	3.55 mA, 工厂设定为 3.84 mA
• 饱和和上限值（连续可调）	23 mA, 工厂设定为 20.5 mA 或 22.0 mA（可选）
负载	
• 无 HART 通信	$R_B \leq (U_H - 10.5 \text{ V}) / 0.023 \text{ A in } \Omega$, U_H : 电源 (V)
• 有 HART 通信	$R_B = 230 \dots 500 \Omega$ (SIMATIC PDM) 或 $R_B = 230 \dots 1100 \Omega$ (HART 通信器)
电气阻尼（步宽为 0.1 s）	设置为 2 s (0 ... 100 s)
极性反接保护	短路保护和极性反接保护。端子间可承受最大供电电压

P310 系列压力变送器

用于差压和流量测量的 SITRANS P310

用于测量差压和流量的 SITRANS P310

测量精度	根据 IEC 60770-1
参考条件 (所有误差数据始终参考设定量程)	<ul style="list-style-type: none">• 上升特性曲线• 量程起始值 0 bar/kPa/psi• 不锈钢密封膜片• 硅油填充型测量单元• 室温 25 °C (77 °F) $r = \text{最大测量范围} / \text{设定测量范围}$
测量范围比 r (量程比)	
限值设定的测量偏差, 包括滞后和可重复性	
<ul style="list-style-type: none">• 线性特性曲线	
- $r \leq 5$	$\leq 0.075\%$ (高于并且符合中国精度等级 0.1 级)
- $5 < r \leq 10$	$\leq (0.005 \cdot r + 0.07)\%$
<ul style="list-style-type: none">• 求平方根特性曲线 (流速 > 50%)	
- $r \leq 5$	$\leq 0.075\%$ (高于并且符合中国精度等级 0.1 级)
- $5 < r \leq 10$	$\leq (0.005 \cdot r + 0.07)\%$
<ul style="list-style-type: none">• 求平方根特性曲线 (流速 > 25 ... 50 %)	
- $r \leq 5$	$\leq 0.15\%$
- $5 < r \leq 10$	$\leq (0.01 \cdot r + 0.14)\%$
环境温度影响 (每变化 28 °C 百分比 (50 °F))	
<ul style="list-style-type: none">• 在 -40 ... +85 °C (-40 ... +185 °F)	$\leq (0.15 \cdot r + 0.25)\%$
静压影响	
<ul style="list-style-type: none">• 零点	
- 60 mbar/6 kPa/0.87 psi	$\leq (0.15 \cdot r)\%$ 每 70 bar
250 mbar/25 kPa/3.63 psi	(位置误差可通过零点修正)
600 mbar/60 kPa/8.7 psi	
1600 mbar/160 kPa/23.21 psi	
- 5 bar/500 kPa/72.5 psi	$\leq (0.2 \cdot r)\%$ 每 70 bar
30 bar/3 MPa/435 psi	(位置误差可通过零点修正)
<ul style="list-style-type: none">• 满量程	$\leq 0.14\%$ per 70 bar/7 MPa/1015 psi
长期稳定性	$\leq (0.25 \cdot r)\%$ in 5 years
(温度变化 $\pm 30\text{ °C}$ ($\pm 54\text{ °F}$))	最大静压 70 bar/7 MPa/1015 psi
安装位置的误差 (压力随倾斜角度变化)	$\leq 0.7\text{ mbar}/0.07\text{ kPa}/0.001015\text{ psi}$ 每 10° 倾角
	(位置误差可通过零点修正)
供电电源的影响	0.005 % 每 1 V
(电压百分比变化)	

用于差压和流量测量的 SITRANS P310

额定条件

防护等级 (符合 EN 60529)

介质温度

- 硅油填充型测量单元

IP66 (可选 IP66/IP68), NEMA 4X

-40 ... +100 °C (-40 ... +212 °F);
-20 ... +100 °C (-4 ... +212 °F) 测量单元 30 bar
-20 ... +60 °C (-4 ... +140 °F)

- 结合防尘防爆

环境条件

- 环境温度

- 变送器

- 显示屏

- 存储温度

- 气候等级

- 冷凝

-40 ... +85 °C (-40 ... +185 °F)

-30 ... +85 °C (-22 ... +185 °F)

-50 ... +85 °C (-58 ... +185 °F)

相对湿度 0 ... 100 %

允许存在冷凝, 适合用于热带地区

符合 IEC 61326 及 NAMUR NE 21

- 电磁兼容性

- 干扰发射和抗干扰性

设计

重量 (不含选件)

低铜铝压铸件: ≈ 4.5 kg (≈ 9.9 lb)

不锈钢铸件: ≈ 7.1 kg (≈ 15.6 lb)

低铜铝压铸件 GD-ALSi 12, 或不锈钢 1.4408

外壳材料

接液部件材质

- 密封膜片

- 过程法兰和密封螺钉

- O 型环

测量单元填充

过程连接

安装支架

- 碳钢

- 不锈钢

不锈钢, 材料编号 1.4404/316L 或者哈氏合金 C276, 材料编号 2.4819

不锈钢, 1.4408, 哈氏合金 C4, 材料编号 2.4610

FPM (Viton) 或: PTFE, FEP, FEPM NBR

硅油

内螺纹为 1/4 -18 NPT 并且法兰连接采用安装螺纹 7/16 - 20 UNF, 符合 IEC 61518

钢板, 材料编号 1.0330, 镀铬 不锈钢

钢板, 材料编号 1.4301 (SS304)

电源 U_H

变送器的端子电压

10.5 ... 45 V DC

10.5 ... 30 V DC (本质安全模式)

P310 系列压力变送器

用于差压和流量测量的 SITRANS P310

用于差压和流量测量的 SITRANS P310

证书和认证

分类符合 PED 97/23/EC

防爆

- 本质安全 “i”
 - 名称
 - 允许的环境温度
- 连接
- 有效内部电感 / 电容
- 防火外壳包装 “d”
 - 名称
 - 允许的环境温度
- 连接
- 防粉尘爆炸, 区域 20
 - 名称
- 允许的环境温度
- 最大表面温度
- 连接
- 有效内部电感 / 电容
- 防粉尘爆炸, 区域 21/22
 - 名称
 - 连接
- 防护类型 “n” (2 区)
 - 名称
- 连接 (Ex nA)
- 连接 (Ex ic)
- 有效内部电感 / 电容
- 防爆, 符合 FM
 - 识别 (XP/DIP) 或 (IS); (NI)
- 防爆, 符合 CSA
 - 识别 (XP/DIP) 或 (IS)

对于第 1 组气体液体 和第 1 组液体液体; 按照第 3 章, 第 3 段要求 (工程经验)

PTB 13 ATEX 2007 X

Ex II 1/2 G Ex ia/ib IIC T4/T5/T6 Ga/Gb

-40 ... +85 °C (-40 ... +185 °F) 温度等级 T4;

-40 ... +70 °C (-40 ... +158 °F) 温度等级 T5;

-40 ... +60 °C (-40 ... +140 °F) 温度等级 T6

经认证的本质安全电路, 最大数值如下:

$U_i = 30 \text{ V}$, $I_i = 100 \text{ mA}$, $P_i = 750 \text{ mW}$; $R_i = 300 \Omega$

$L_i = 0.4 \text{ mH}$, $C_i = 6 \text{ nF}$

PTB 99 ATEX 1160

Ex II 1/2 G Ex d IIC T4/T6 Gb

-40 ... +85 °C (-40 ... +185 °F) 温度等级 T4;

-40 ... +60 °C (-40 ... +140 °F) 温度等级 T6

操作值如下的电路: $U_H = 10.5 \dots 45 \text{ V DC}$ 5

PTB 01 ATEX 205

Ex II 1 D Ex ta IIIC T120 °C Da

Ex II 1/2 D Ex ta/tb IIIC T120 °C Da/Db

-40 ... +85 °C (-40 ... +185 °F)

120 °C (248 °F)

经认证的本质安全电路, 最大数值如下:

$U_i = 30 \text{ V}$, $I_i = 100 \text{ mA}$, $P_i = 750 \text{ mW}$, $R_i = 300 \Omega$

$L_i = 0.4 \text{ mH}$, $C_i = 6 \text{ nF}$ $L_i = 7 \mu \text{H}$, $C_i = 1.1 \text{ nF}$

PTB 01 ATEX 2055

Ex II 2 D Ex tb IIIC T120 °C Db

操作值如下的电路: $U_H = 10.5 \dots 45 \text{ V DC}$; $P_{\max} = 1.2 \text{ W}$

PTB 13 ATEX 2007 X

Ex II 2/3 G Ex nA IIC T4/T5/T6 Gc

Ex II 2/3 G Ex ic IIC T4/T5/T6 Gc

$U_m = 45 \text{ V}$

操作值如下的电路:

$U_i = 45 \text{ V}$

$L_i = 0.4 \text{ mH}$, $C_i = 6 \text{ nF}$

符合证明 3008490

CL I, DIV 1, GP ABCD T4...T6; CL II, DIV 1, GP EFG; CL III; CL I, ZN 0/1 AEx ia IIC T4...T6;

CL I, DIV 2, GP ABCD T4...T6; CL II, DIV 2, GP FG; CL III

符合证明 1153651

CL I, DIV 1, GP ABCD T4...T6; CL II, DIV 1, GP EFG; CL III; Ex ia IIC T4...T6; CL I, DIV 2, GP ABCD

T4...T6; CL II, DIV 2, GP FG; CL III

HART 通信

HART

通信器连接

计算机软件

230 ... 1100 Ω

HART Version 5.x

SIMATIC PDM

P310 系列压力变送器

用于差压和流量测量的 SITRANS P310

选型和订货数据		订货号	
SITRANS P310 HART 压力变送器 差压和流量, PN 32/160 (MAWP 464/2320 psi)		7MF2433 - ■■■■■■ - ■■■■	
测量元件充液	测量元件清洗	1	
硅油	标准		
公称测量范围 (最小 ... 最大) PN 160 (MAWP 2320 psi)			
1 ... 60 mbar	(0.4015 ... 24.09 inH ₂ O)	C	
2.5 ... 250 mbar	(1.004 ... 100.4 inH ₂ O)	D	
6 ... 600 mbar	(2.409 ... 240.9 inH ₂ O)	E	
16 ... 1600 mbar	(6.424 ... 642.4 inH ₂ O)	F	
50 ... 5000 mbar	(20.08 ... 2008 inH ₂ O)	G	
0.3 ... 30 bar	(4.35 ... 435 psi)	H	
接液部件材质 (不锈钢过程法兰)			
密封膜片	过程连接		
不锈钢	不锈钢	A	
哈氏合金	不锈钢	B	
隔膜密封组件型号 ^{1) 2) 3) 4)}		Y	
过程连接			
内螺纹 1/4-18 NPT 配法兰连接			
• 密封螺钉在过程连接对侧			
- 安装螺钉 7/16-20 UNF 符合 IEC 61518		2	
- 安装螺钉 M10 符合 DIN 19213		0	
(仅根据替代需求提供)			
• 在过程法兰的一侧 ⁵⁾			
- 安装螺钉 7/16-20 UNF 符合 IEC 61518		6	
- 安装螺钉 M10 符合 DIN 19213		4	
(仅根据替代需求提供)			
非接液部件材质			
过程法兰螺钉	电子部件外壳		
不锈钢	铸铝	2	
不锈钢	不锈钢 ⁶⁾	3	
设计			
• 德国, 德文铭牌, 压力单位 bar		1	
• 国际标准, 英文铭牌, 压力单位 bar		2	
• 中国, 英语铭牌, 压力单位: Pascal		3	
所有版本可以提供多达 21 种语言的 DVD			
防爆			
• 无		A	
• 符合 ATEXI, 防护类型:			
- “本质安全认证 (Ex ia)”		B	
- “隔爆认证 (Ex d)” ⁷⁾		D	
- “联合认证, 本质安全, 隔爆”		P	
(Ex ia + Ex d) ⁸⁾			
- “Ex nA/IC (2 区)” ⁹⁾		E	
• 联合认证, 本质安全, 隔爆, 防尘燃认证		R	
(Ex ia+ Ex d + 区 1D/2D) ⁹⁾¹⁰⁾			
• FM + CSA 本质安全 (is)		F	
• FM + CSA (is + ep) + Ex ia + Ex d (ATEX) ¹⁰⁾		S	
• With FM + CSA, 防护类型			
- “联合认证, 本质安全, 隔爆 (is + xp)” ⁷⁾		NC	
电气连接, 电缆入口			
• 螺纹密封接头 M20 x1.5		B	
• 螺纹密封 1/2-14 NPT		C	
• Han 7D 插头 (塑料外壳), 包括配套接头 ¹¹⁾¹²⁾		D	
显示			
• 无显示		0	
• 内置显示 (显示内置, 设置: mA)		1	
• 液晶数字显示表头 (设置: mA)		6	
• 液晶数字显示表头 (用户定制设置值, 需加订		7	
货代码 “Y21” 或 “Y22”)			

► 可工厂提货

包含于设备送货范围:

- 简要说明
- DVD 光盘中有详细资料

- 1) 对于符合 IEC 60770-2 规定的带有密封膜片的变送器, 如果必须订购制造商证书 (校准证书) 时, 建议只订购专门针对密封膜片的证书。其中认证了总体测量精度。
- 2) 如果需要在带远传的变送器上选择检验测试证明 3.1. 则该证书也需要在相关的远传型号上选择。
- 3) 密封膜片将使用单独的订货号指定, 并且必须包括在变送器订货号中, 例如 7MF2433-...Y...-... 和 7MF4900-1...-B
- 4) 带有远程密封件 (Y) 的标准测量单元内的填充物是硅油。
- 5) 不适用于远传密封件的连接。排液阀在过程法兰侧 (详见尺寸图)
- 6) 不适用于电气连接螺纹密封接头 Pg 13.5 和 Han7D 插头
- 7) 不带电缆密封头, 带有盲堵
- 8) 带有 Exia 电缆密封接头和盲堵
- 9) 如果选择 HAN 和 M12 接头, 则只适用与 Exic
- 10) 仅适用于防护等级 IP66
- 11) 仅适用于 Ex 防爆选项 A,B, 或者 E
- 12) 允许导线压接接触截面 1 mm²

P310 系列压力变送器

用于差压和流量测量的 SITRANS P310

选型和订货数据	订货号
其它设计	
请在订货号上加“-Z”和指明订货代码	
带安装支架的压力变送器 (1x 固定角钢、2x 螺母、2x U 型垫圈)	
材料:	
• 碳钢	A01
• 不锈钢 304	A02
• 不锈钢 316	A03
过程法兰 O 型环	
(代替 FPM (Viton))	
• PTFE (Teflon)	A20
• FEP (带硅核, 食品工业认可)	A21
• FFPM (Kalrez, compound 4079), 适合测量介质温度 -15 ... 100 °C (5 ... 212 °F)	A22
• NBR (Buna N)	A23
接头	
• Han 7D (金属)	A30
• Han 8D (代替 Han 7D)	A31
• 角形连接	A32
• Han 8D (金属)	A33
密封螺钉 (2 个)	A40
¼-18 NPT, 过程法兰排气排液阀	
标牌说明	
(代替德语)	
• 法文	B12
• 西班牙文	B13
英文铭牌	B21
压力单位 inH ₂ O 或 psi	
质量检验证明 (工厂 5 点校证书) IEC 60770-2 ¹⁾	C11
材质报告 ²⁾ 符合 EN 10204-3.1	C12
工厂合格证 符合 EN 10204-2.2	C14
功能安全 (SIL2)	C20
产品符合 IEC 61508 和 IEC 61511, 包括 SIL 安全功能符合声明	
功能安全 (SIL2/3)	C23
产品符合 IEC 61508 和 IEC 61511. 包括 SIL 安全功能符合声明	
产品销往俄罗斯	C99
(价格请咨询技术支持 www.siemens.com/automation/support-request)	
制造商声明 符合 NACE (MR 0103-2012 and MR 0175-2009)	D07
(仅与哈氏合金和不锈钢的隔离密封配套)	
防护等级 IP66/IP68	D12
(仅适用于 M20 x 1.5 和 ½-14 NPT)	
金属电缆密封接头盒密封塞	D32
椭圆法兰套件	D37
(2 个), 含 PTFE 密封圈和过程法兰安装螺钉	
空白铭牌	D61
出口韩国许可证	E11
双密封	E24
防爆“本安”符合 NEPSI (中国)	E55 ³⁾
(仅对变送器 7MF2...-.....-B..)	
防爆“隔爆”符合 NEPSI (中国)	E56 ³⁾
(仅对变送器 7MF2...-.....-D..)	
防爆“2 区”符合 NEPSI (中国)	E57 ³⁾
(仅对变送器 7MF2...-.....-E..)	
用于气体测量	H02
用于垂直差压管线的 316L 过程法兰	H03
防瞬电保护 6 kV (防雷保护)	J01

船级认证				
• Lloyd (DNV-GL)	S10	✓	✓	✓
• 劳氏 (LR)	S11	✓	✓	✓
• BV	S12	✓	✓	✓
• ABS	S14	✓	✓	✓

- 1) 对于符合 IEC 60770-2 规定的带有密封膜片的变送器, 如果必须订购制造商证书 (校准证书) 时, 建议只订购专门针对密封膜片的证书。其中认证了总体 测量精度。
- 2) 如果需要在带远传的变送器上选择检验测试证明 3.1. 则该证书也需要在相关的远传型号上选择。
- 3) 选项不包含 ATEX 认证, 遵循当地国家认证。

选型和订货数据	订货号
其它设计 请在订货号上加“-Z”和指明订货代码	
设定量程	
文字说明:	
有线特性曲线 (最多 5 个字符):	Y01
Y01: ... 到 ... mbar, bar, kPa, MPa, psi	
平方根特性曲线 (最多 5 个字符):	Y02
(最多 5 个字符):	
Y02: ... 到 ... mbar, bar, kPa, MPa, psi	
不锈钢铭牌和设备参数说明 (测量点说明)	Y15
最多 16 个字符, 以文字说明:	
Y15:	
测量点文字说明 (设备参数说明)	Y16
最多 27 个字符, 以文字说明:	
Y16:	
登陆 HART 地址 (TAG)	Y17
最多 8 个字符, 以文字说明:	
Y17:	
压力表头设定为压力单位	Y21
文字说明 (标准设定为: bar):	
Y21:mbar, bar, kPa, MPa, psi, ... Note:	
说明: 可选择如下压力单位: bar, mbar, mm H ₂ O*), inH ₂ O*), ftH ₂ O*), mmHG, inHG, psi, Pa, kPa, MPa, g/cm ² , kg/cm ² , Torr, ATM 或者 %*)	
*) 参考温度 20 °C	
压力表头的设定为非压力单位 ¹⁾	Y22 +
文字说明:	Y01 或 Y02
Y22: 多达 l/min, m ³ /h, m, USgpm, ...	
(压力设备中测量范围的设定“Y01”是重要的, 最大 5 个字符)	

仅选项 Y01, Y15, Y16, Y17, Y21, Y22, Y25 和 D05 可在工厂预设置 .

1) 预设值可通过 SIMATIC PDM 改变 .

SITRANS P310 系列技术数据

用于差压和流量测量的 SITRANS P310

尺寸图

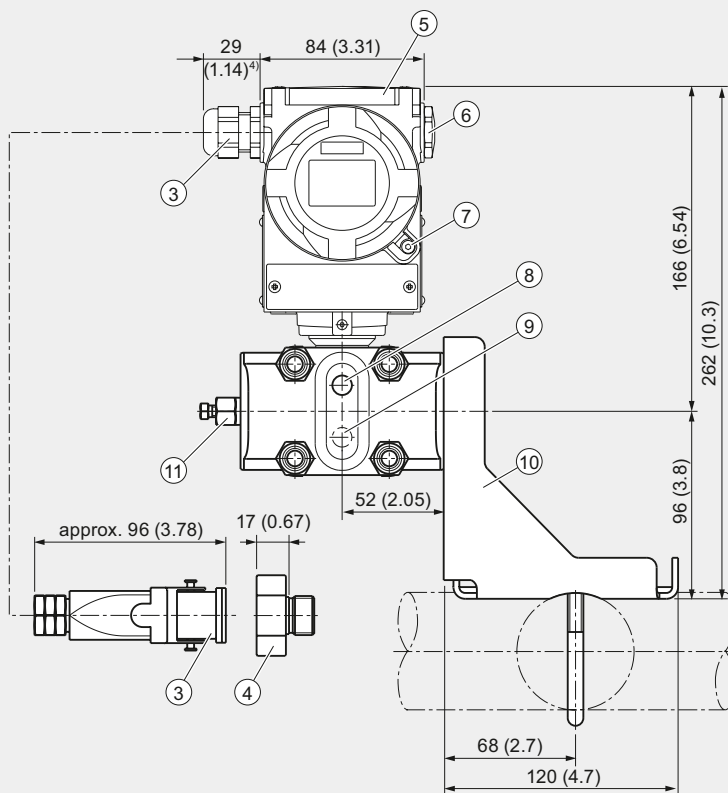
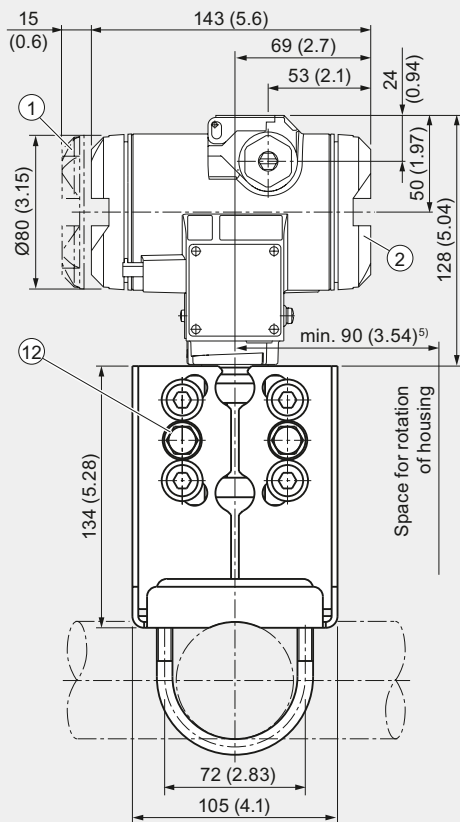

① 电子元件侧，数字显示屏
(带显示窗的表盖尺寸加长)¹⁾

② 接线端子侧¹⁾

③ 电气连接:
螺纹密封接头Pg 13,5 (转换头²⁾³⁾,
螺纹密封接头M20 x 1,5 或 1/2-14 NPT 或
Han 7D/Han 8D²⁾³⁾ 插头

④ 转换接头

⑤ 按键保护盖

⑥ 密封堵

⑦ 外壳螺钉- 安全支架
(仅用于保护类型“防爆外壳”，图中未显示)

⑧ 液体测量的侧面排气孔(标准)

⑨ 气体测量的侧面排液孔(后缀H02)

⑩ 安装支架(可选件)

⑪ 带有配件的密封螺钉(可选)

⑫ 过程连接: 1/4-18 NPT (IEC 61518)

¹⁾ 允许螺纹长度加长约20mm

²⁾ 不与防爆外壳一起使用

³⁾ 不与"FM + CSA" [IS + XP]"防爆类型一起使用

⁴⁾ Pg 13,5 加转换头约45 mm (1.77 inch)

⁵⁾ 连同显示允许回转的最小距离92 mm (3.62 inch)

SITRANS P310 压力变送器，用于测量差压和流量，尺寸单位为 mm (inch)

SITRANS P310 系列技术数据

用于差压和流量测量的 SITRANS P310

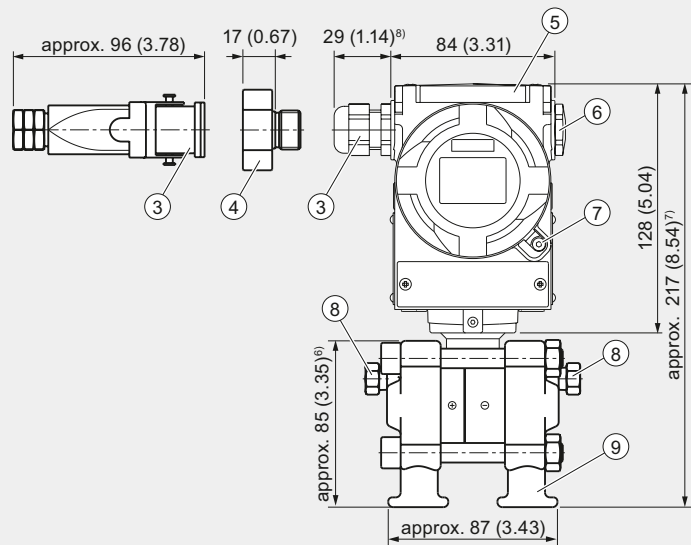
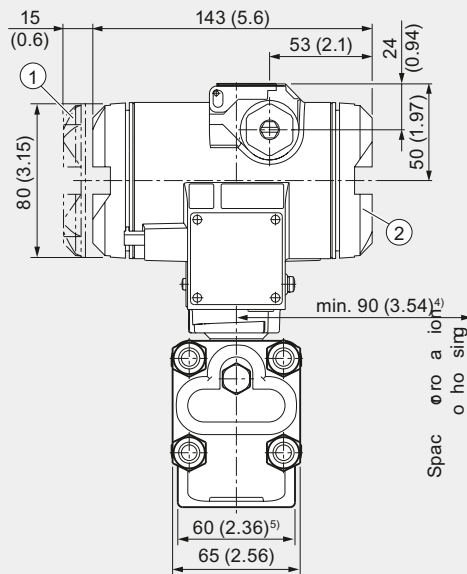

① 电子元件侧，数字显示屏
(带显示窗的表盖尺寸加长)¹⁾

② 接线端子侧¹⁾

③ 电气连接：
螺纹密封接头Pg 13,5 (转接头)^{2) 3)}
螺纹密封接头M20 x 1,5 或 1/2-14 NPT 或
Han 7D/Han 8D^{2) 3)} 插头

④ 转换接头

⑤ 按键保护盖

⑥ 密封堵

⑦ 外壳螺钉- 安全支架
(仅用于保护类型“防爆外壳”，图中未显示)

⑧ 带有配件的密封螺钉(可选)

⑨ 过程连接: 1/4-18 NPT (IEC 61518)

¹⁾ 允许螺纹长度加长约20mm

²⁾ 不与防爆外壳一起使用

³⁾ 不与“FM + CSA” [IS + XPI]“防爆类型一起使用

⁴⁾ 连同显示允许回转的最小距离92 mm (3.62 inch)

⁵⁾ 74 mm (2.9 inch) 对于 PN ≥ 420 (MAWP ≥ 6092 psi)

⁶⁾ 91 mm (3.6 inch) 对于 PN ≥ 420 (MAWP ≥ 6092 psi)

⁷⁾ 219 mm (8.62 inch) 对于 PN ≥ 420 (MAWP ≥ 6092 psi)

⁸⁾ Pg 13,5 加转换头约45 mm (1.77 inch)

SITRANS P310 压力变送器，用于差压和流量测量，带垂直差压管路的过程连接，尺寸单位为 mm (inch)



SITRANS P310 压力变送器，测量差压和流量，待垂直差压管路的连接

SITRANS P310 系列技术数据

用于差压和流量测量的 SITRANS P310

选型和订货数据	订货号
备件 / 附件	
安装支架和紧固零件 用于压力变送器 SITRANS P310 (7MF2033-.....C.)	
• 碳钢	7MF4997-1AB
• 不锈钢	7MF4997-1AH
安装支架和紧固零件	
用于压力变送器 SITRANS P310 (7MF2033-.....A., ..B., ..D. and ..F.)	
• 碳钢	7MF4997-1AC
• 不锈钢	7MF4997-1AJ
安装支架和紧固零件	
用于差压变送器, 配法兰螺纹 M10 SITRANS P310 (7MF2433-...)	
• 碳钢	7MF4997-1AD
• 不锈钢	7MF4997-1AK
安装支架和紧固零件	
用于差压变送器, 配法兰螺纹 7/16 -20 UNF SITRANS P310(7MF2433-...)	
• 碳钢	7MF4997-1AF
• 不锈钢	7MF4997-1AM
变送器铝制表盖	
铸铝, 含垫片	
• 不带透视窗	7MF4997-1BB
• 带透视窗	7MF4997-1BE
变送器不锈钢表盖	
不锈钢, 含垫片	
• 不带透视窗	7MF4997-1BC
• 带透视窗	7MF4997-1BF
数字显示	7MF4997-1BR
包含安装附件	
测量点位号标识	
• 无铭牌 (5 个)	7MF4997-1CA
• 已贴标签 (1 个)	7MF4997-1CB-Z
数据符合 Y01 或 Y02, Y15, Y16 和 Y99 (参见 "SITRANS P 变送器")	Y...:
安装螺钉	7MF4997-1CD
配用测量铭牌, 接地和接线端子以及显示 (50 个 / 包)	
密封螺钉	
(1 包 = 2 个) 配用于过程法兰	
• 不锈钢	7MF4997-1CG
• 哈氏合金	7MF4997-1CH
带排液阀的密封螺钉	
(1 包 = 2 个)	
• 不锈钢	7MF4997-1CP
• 哈氏合金	7MF4997-1CQ
过程法兰 O 型环:	
• FPM (Viton)	7MF4997-2DA
• PTFE (Teflon)	7MF4997-2DB
• FEP (带硅核, 可用于食品)	7MF4997-2DC
• FFPM (Kalrez, 聚合物 4079)	7MF4997-2DD
• NBR (Buna N)	7MF4997-2DE
过程连接的密封环	见 "配件"
►可工厂提货	

选型和订货数据	订货号
操作说明¹⁾	
• 德文	A5E35603949
• 英文	A5E32840538
• 法文	A5E35603976
• 西班牙语	A5E35604019
• 意大利文	A5E35604068
• 中文	A5E32840562
简要操作说明	
• 英文, 德文, 西班牙语, 法文, 意大利文, 荷兰文	A5E35075329
• 英文, 爱沙尼亚文, 拉丁文, 立陶宛文, 波兰文, 罗马尼亚文, 克罗地亚文	A5E35075417
• 英文, 保加利亚文, 捷克文, 芬兰文, 斯洛伐克文, 斯洛维尼亚文	A5E35075434
• 英文, 丹麦文, 希腊文, 葡萄牙文, 瑞典文, 匈牙利文	A5E35075441
• 韩文, 葡萄牙文	A5E35075442
简要说明支持 21 种语言, 并可以从西门子网上下载	
简要说明	
• SITRANS P310	
- 德文, 英文, 法文, 意大利文, 西班牙语, 葡萄牙文, 中文	A5E32868055
SITRANS P DVD 文档	A5E00090345
德文, 英文, 法文, 西班牙语, 意大利文	
包含 21 种语言的简要操作说明	
工厂证书 (仅通过 SAP 订购)	
代替网络下载	
• 纸制 (随订单)	A5E03252406
• DVD 光盘	A5E03252407
HART 调制解调器	
USB 接口	7MF4997-1DB
►可工厂提货	
有关电源单元的信息, 请参见 "其它组件".	
1) 操作说明可以通过网站免费下载 www.siemens.com/sitransp .	

SITRANS P310 系列技术数据

用于差压和流量测量的 SITRANS P310

2

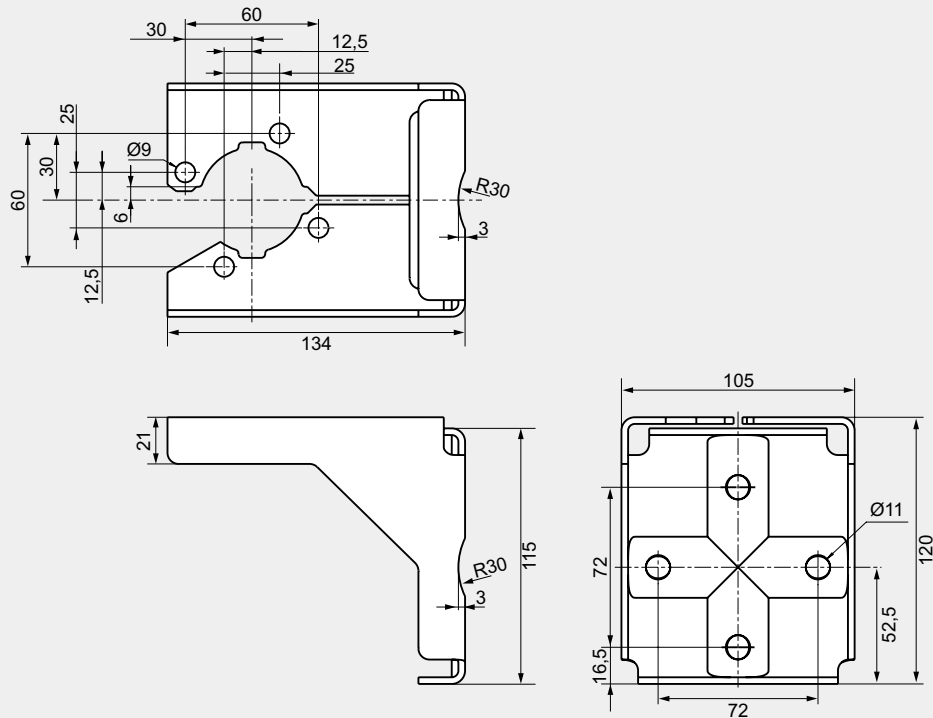

SITRANS P310 变送器安装支架，用于表压和绝压，尺寸单位 mm
安装支架材料：钢板，材料编号：1.0330，镀铬，或者不锈钢，材料编号 1.4301 (304)

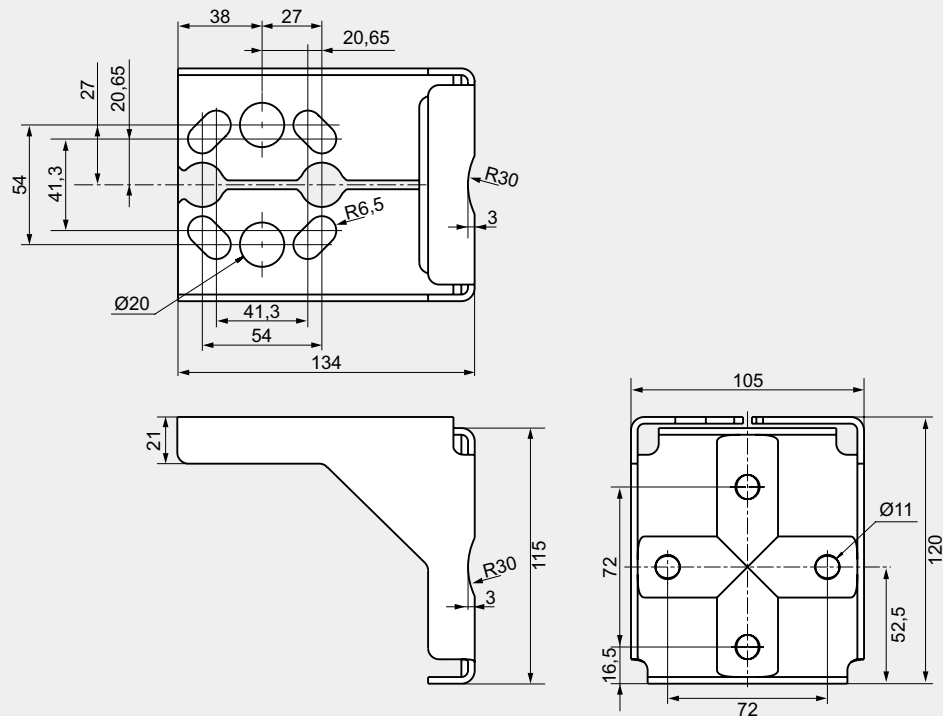

SITRANS P310 变送器安装支架，用于差压，尺寸单位 mm
安装支架材料：钢板，材料编号：1.0330，镀铬，或者不锈钢，材料编号 1.4301 (304)

SITRANS P410 系列表压变送器

P410 系列 (7MF403X...C41) , 压力测量

概述



SITRANS P410 压力变送器是一款数字式压力变送器, 使用非常方便。技术上, 虽然是在 SITRANS P DS III 系列的基础上改进而来, 但测量精度达到了 0.04%。因此, SITRANS P 410 可完美胜任各种精度要求高的测量任务。其参数可通过操作按键、HART 接口、PROFIBUS PA 接口或基金会现场总线接口进行设定。

该款压力变送器功能全面, 可根据具体工厂要求准确调整。尽管有大量的设定选项, 但操作仍很简单。

“本安”和“隔爆”型变送器还可安装在有潜在爆炸危险的应用场合 (Zone 1) 或 (Zone 0)。通过欧盟认证, 符合欧洲标准 (ATEX)。

变送器还可配装各种远传密封组件, 以用于如高粘度物料等特殊应用。

SITRANS P410 压力变送器包括各种型号, 可以用来测量:

- 表压
- 差压
- 体积流量
- 质量流量

优点

- 质量好, 寿命长
- 适用于腐蚀和非腐蚀性气体、液体和蒸汽测量
- 丰富的诊断和仿真功能
- 一致性误差小
- 长期稳定性好
- 接液部件采用高等级材质 (如不锈钢, 哈氏合金)
- 带 HART 接口的 P410 变送器的量程为 0.01 bar ~ 160 bar, 无限可调
- 带 PROFIBUS PA 接口和基金会现场总线接口的 P410 变送器的量程为 1 bar ~ 160 bar
- 测量精度高
- 通过操作按键或 HART 接口、PROFIBUS PA 接口或基金会现场总线接口进行参数设定

应用

SITRANS P410 压力变送器可用于具有极端化学和机械负载的工业领域。其电磁兼容性范围为 10KHZ ~ 1GHZ, 因此适用于高电磁辐射场合。

“本安”和“隔爆”型压力变送器还可安装在有潜在爆炸危险的应用场合 (Zone 1) 或 (Zone 0)。通过欧盟认证, 符合欧洲标准 (ATEX)。

用于 Zone 0 和 Zone 1 的“本安”型变送器的电源类别为“ia”和“ib”。

变送器还可配装各种远传密封组件, 以用于如高粘度物料等特殊应用。

该压力变送器可通过 3 个操作按键本地操作, 或通过 HART 接口、PROFIBUS PA 接口或基金会现场总线接口对压力变送器进行编程。

表压变送器

测量变量: 腐蚀和非腐蚀性气体、液体和蒸汽的表压

量程 (连续可调)

带 HART 接口的 P410 变送器: 0.01 bar ~ 160 bar

量程

带 PROFIBUS PA 和基金会现场总线接口的 P410 变送器: 1 bar ~ 160 bar

差压和流量变送器

测量变量:

- 差压
- 微小的正压或负压
- 流量 $q \sim \sqrt{\Delta p}$ (与孔板等节流引压装置配套, 参见“流量计”章节)

量程 (连续可调)

带 HART 接口的 P410 变送器: 1 mbar...30 bar (.0145...435 psi)

量程

带 PROFIBUS PA 和基金会现场总线接口的 P410 变送器: 20 mbar ...30 bar (.29...435 psi)

设计



- 1 塑料盖，用于保护输入键
- 2 螺旋盖，带观察窗
- 3 数字表头
- 4 锁紧螺钉
- 5 工艺接口
- 6 螺旋盖，带观察窗
- 7 铭牌
- 8 进线口，带电缆安装头

正视图。

变送器由多种部件组成，按客户合同配置供货。可能的型式列在订货信息内。下列的部件描述适用于所有的该类变送器。

带有订货号的铭牌（正视图中的序号 7）安装在外壳一侧。特殊订货号加上订货信息提供了选择的设计信息以及可能的量程（内置传感器固有的物理特性）。

认证标签贴在外壳的另一侧。

壳体材质采用铸铝或精铸不锈钢。圆形旋盖 (6) 分别拧入壳体的前面和后面。前盖可装一片观察窗，以便直接可从数字表头上读出测量值。电气接线盒的入口 (8) 可放在左侧或右侧。不使用的孔用盲堵头密封。接地保护端子位于壳体背面。

打开后盖可看到电气接线端和屏蔽线接线端。过程连接 (5) 和测量元件在壳体底部。通过锁紧螺钉 (4) 防止测量元件转动。此模块化设计意味着，必要时可以单独彼此替换测量元件和电子部件。并保留设定参数数据。

壳体顶部是一个塑料盖板（1）。操作按键位于此盖板的下面。

粘贴的测量点标签示例

Y01 或 Y02
= 最多 27 个字符

Y15 = 最多 16 个字符

Y99 = 最多 10 个字符

Y16 = 最多 27 个字符

.... to mbar

测量点位号 (标签号)

1234

测量点文字说明

SITRANS P410 系列表压变送器

P410 系列 (7MF403X...C41) , 压力测量

功能

采用 HART 通信的电子部件操作

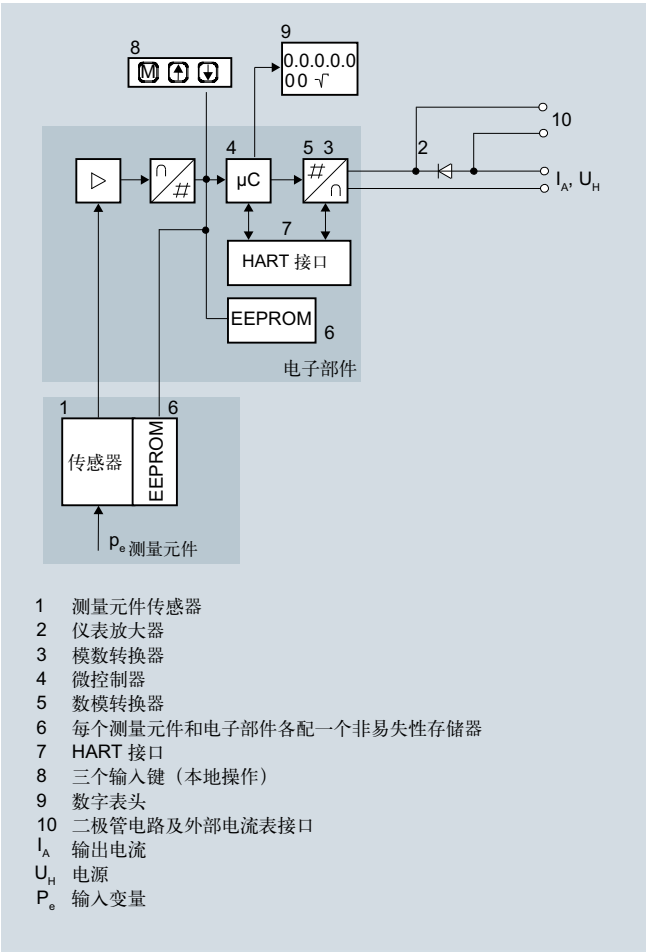

电路原理图

通过测量放大器 (2) 放大传感器 (“电子部件原理图”中的序号 1) 产生的电桥输出电压, 并在模数转换器 (3) 中数字化。数字信号在一个微处理器内计算, 校正其线性度和温度响应, 然后在数 - 模转换器 (5) 内转换成 4 - 20 mA 的输出电流。

二极管电路 (10) 防止极性接错。

测量元件专用数据、电子部件数据以及参数数据都存储在二个 EEPROM 存储器 (6) 内。一个存储器与测量元件相连接, 另一个存储器与电子部件相连接。模块化设计意味着电子部件和测量元件可以彼此互换使用。

使用三个操作按键 (8), 您可以在测量点处直接参数化压力变送器。也可以使用操作按键控制表头 (9) 上的结果、错误消息和操作模式视图。

通过 HART 接口 (7) 可按照 HART 标准设定参数。

量程 $\leq 63\text{bar}$ 的变送器, 测量值以大气压作参照。量程 $\geq 160\text{bar}$ 的变送器, 测量值以真空作参照。

采用 PROFIBUS PA 通信的电子部件操作

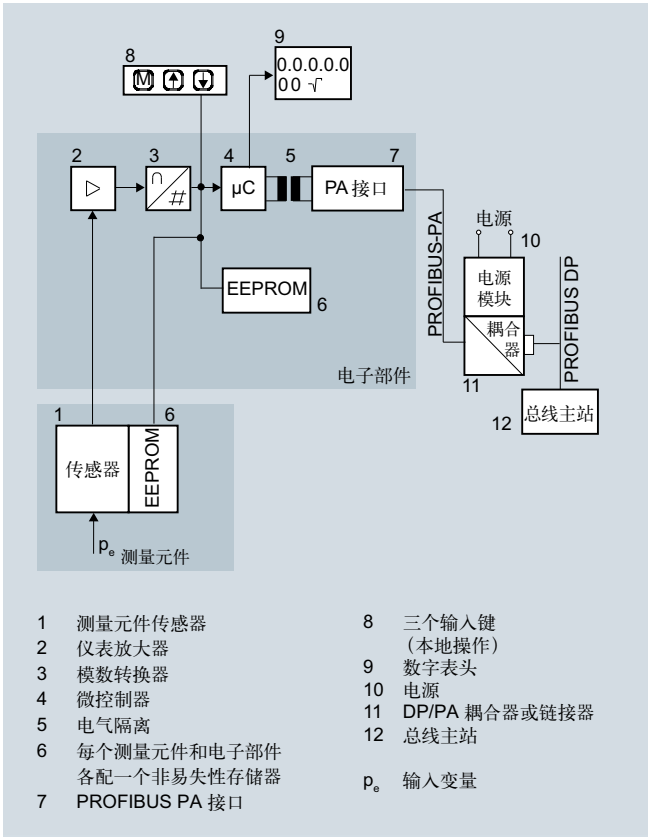

电路原理图

通过测量放大器 (2) 放大传感器 (“电子部件原理图”中的序号 1) 产生的电桥输出电压, 并在模数转换器 (3) 中数字化。数字信号在一个微处理器内计算, 校正其线性度和温度响应, 并通过 PA 接口 (7) 转换成 PROFIBUS PA 现场总线信号。

测量元件专用数据、电子部件数据以及参数数据都存储在二个 EEPROM 存储器 (6) 内。一个存储器与测量元件相连接, 另一个存储器与电子部件相连接。模块化设计意味着电子部件和测量元件可以彼此互换使用。

使用三个操作按键 (8), 可在测量点处直接参数化压力变送器。也可以使用操作按键控制表头 (9) 上的结果、错误消息和操作模式视图。

状态值和诊断值的结果由循环数据传送器通过 PROFIBUS PA 传递。参数值和错误信息由非循环数据传送器传递。这需要专门软件如 SIMATIC PDM。

采用基金会现场总线通信的电子部件操作

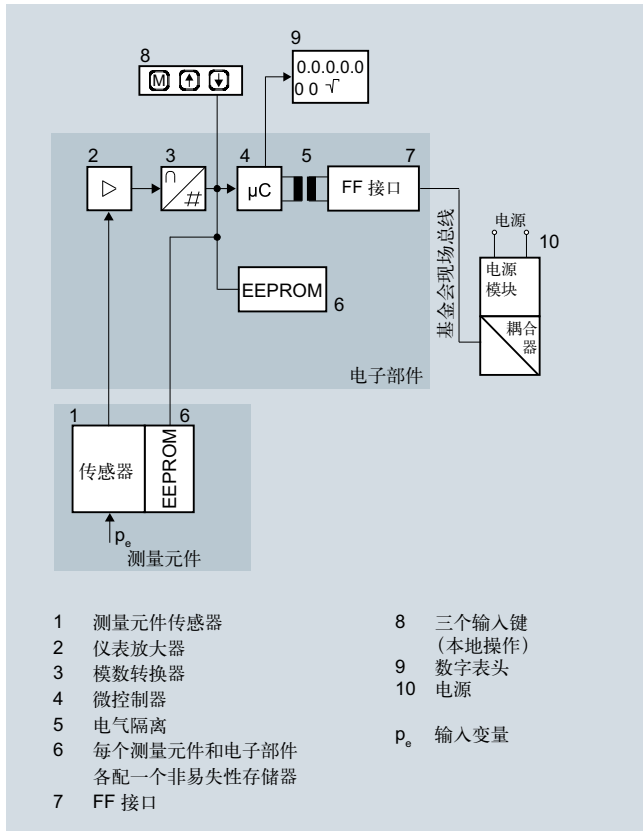

电路原理图

通过测量放大器 (2) 放大传感器 (图“电子部件原理图”中的序号 1) 产生的电桥输出电压并在模数转换器 (3) 中数字化。在微控制器中评估数字信息, 校正其线性和温度响应, 通过电气隔离的基金会现场总线接口 (7) 在基金会现场总线上提供数字信息。

测量元件专用数据、电子部件数据以及参数数据都存储在二个 EEPROM 存储器 (6) 内。一个存储器与测量元件相连接, 另一个存储器与电子部件相连接。模块化设计意味着电子部件和测量元件可以彼此互换使用。

使用三个操作按键 (8), 可在测量点处直接参数化压力变送器。也可以使用操作按键控制表头 (9) 上的结果、错误消息和操作模式视图。

状态值和诊断值的测量结果通过循环数据传输方式在基金会现场总线上传输。参数设定数据和出错信息也由数据环路传输方式传输。实现这些功能需要专业软件, 如美国国家仪器公司的组态软件。

测量元件的工作方式

表压测量元件

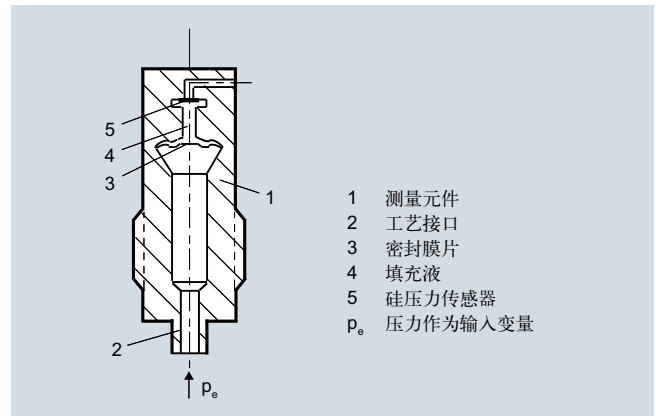

表压测量元件, 原理图

压力 p_0 经过过程连接 (“表压测量元件, 原理图”中的序号 2) 传到测量元件 (1) 上。进而经隔离膜片 (3) 和填充液 (4) 作用于硅压传感器 (5), 从而使测量膜片发生变形。测量膜片上的 4 个压电桥臂电阻阻值随之变化。从而使得电阻桥路的输出电压与差压成比例地变化。

差压和流量测量元件

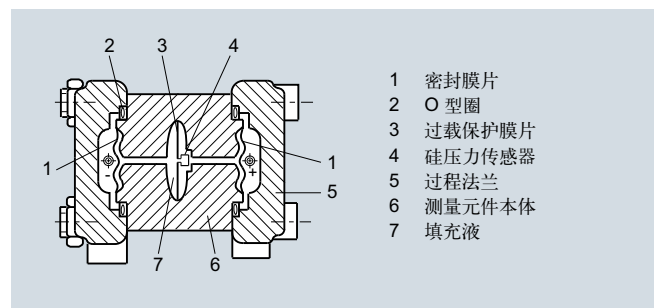

差压和流量测量元件, 原理图

差压经过密封膜片 (1) 和填充液 (7) 作用于硅压传感器 (4) 上。

测量膜片由于受到所施加的差压而变形。测量膜片上的 4 个压电桥臂电阻阻值随之变化。从而使得电阻桥路的输出电压与差压成比例地变化。

安装防过载膜片来防止过载。如超出测量限值, 防过载膜片 (3) 产生变形直至隔离膜片贴到测量元件 (6) 壁体上, 从而达到硅压传感器的过载保护。

SITRANS P410 系列表压变送器

P410 系列 (7MF403X...C41) , 压力测量

SITRANS P410 的参数设定

不同型号的变送器有相应的不同的参数设置和检测方法。

应用操作按键设置参数 (本地操作)

操作按键可用来简便地设置大多数重要参数而不需要任何附加设备。

采用 HART 手操器设置参数

采用 HART 手操器或 PC 设置参数。

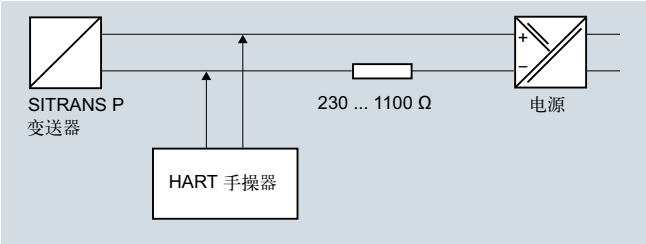

HART 手操器与压力变送器之间的通信

当用 HART 手操器设置参数时, 直接连接到二线制系统。

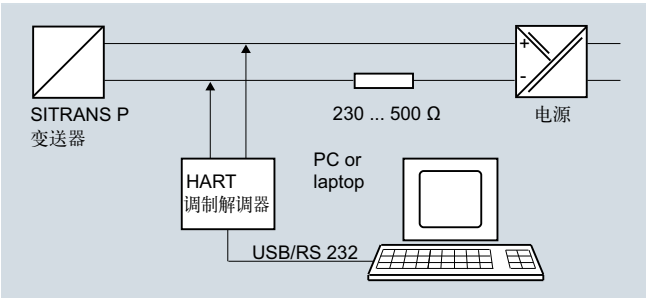

PC 与变送器之间的 HART 通信

当用 PC 机设置参数时, 通过一个 HART 调制解调器连接。

符合 HART 协议版本 V5.X 或 V6.X 的通信信号是以频移谐波 (FSK) 的形式叠加在输出电流信号上的。

采用 HART 通信的 SITRANS P410 的可调节参数

参数	操作按键 (DS III HART)	HART 通信
起始量程	✓	✓
满量程值	✓	✓
电气阻尼	✓	✓
无压力源量程起始值设置 (“盲设”)	✓	✓
无压力源满量程值设置 (“盲设”)	✓	✓
零点调节	✓	✓
电流变送器	✓	✓
故障电流	✓	✓
按键失效, 写保护	✓	x ¹⁾
尺寸类型和实际尺寸	✓	✓
特性曲线 (线性 / 平方根)	x ²⁾	x ²⁾
特性曲线输入		✓
可自由编程的 LCD		✓
诊断功能		✓

1) 取消, 写保护除外

2) 仅差压

基于 HART 通信的 SITRANS P410 的诊断功能

- 零值校正显示
- 事件计数器
- 极限值变送器
- 饱和报警
- 从动指示器
- 仿真功能
- 维护计时器

用于基于 HART 通信的 SITRANS P300 表头的可用物理单位

物理量	物理单位
压力 (可以在工厂设定)	Pa, MPa, kPa, bar, mbar, torr, atm, psi, g/cm ² , kg/cm ² , inH ₂ O, inH ₂ O (4 °C), mmH ₂ O, ftH ₂ O (20 °C), inHg, mmHg
液位 (高度数据)	m, cm, mm, ft, in
容量	m ³ , dm ³ , hl, yd ³ , ft ³ , in ³ , US gallon, Imp. gallon, bushel, barrel, barrel liquid
质量	g, kg, t, lb, Ston, Lton, oz
体积流量	m ³ /d, m ³ /h, m ³ /s, l/min, l/s, ft ³ /d, ft ³ /min, ft ³ /s, US gallon/min, US gallon/s
质量流量	t/d, t/h, t/min, kg/d, kg/h, kg/min, kg/s, g/d, g/h, g/min, g/s, lb/d, lb/h, lb/min, lb/s, Lton/d, Lton/h, STon/d, STon/h, STon/min
温度	K, °C, °F, °R
其它	%, mA

通过 PROFIBUS PA 接口设置参数

通过 PROFIBUS PA (V3.0) 可实现全数字通信, 使用非常方便。基于 PROFIBUS PA 通信的变送器可通过 PROFIBUS 连接到过程控制系统, 如 SIMATIC PSC 7。即使在具有潜在爆炸危险的环境中也可通信。

通过 PROFIBUS 设置参数时, 需要采用合适的软件, 如 SIMATIC PDM。

采用基金会现场总线接口设置参数

通过基金会现场总线也可实现全数字通信, 使用也非常方便。基于基金会现场总线的变送器可通过基金会现场总线连接到过程控制系统。甚至在具有潜在爆炸危险的环境中仍然实现通信。

采用基金会现场总线设置参数需要相应的软件, 例如: 美国国家仪器公司的组态软件。

基于 PROFIBUS PA 和基金会现场总线通信的 SITRANS P410 的可调参数

参数	操作按键	PROFIBUS PA 和基金会现场总线接口
电气阻尼	✓	✓
零点调节 (位置校正)	✓	✓
按键和 / 或功能失效	✓	✓
显示测量值源	✓	✓
测量值物理单位	✓	✓
小数点位置	✓	✓
总线地址	✓	✓
特性曲线调整	✓	✓
特性曲线输入		✓
可自由编程的 LCD		✓
诊断功能		✓

基于 PROFIBUS PA 和基金会现场总线通信的 SITRANS P410 的诊断功能

- 事件计数器
- 从动指示器
- 维护计时器
- 仿真功能
- 零点校正显示
- 极限值变送器
- 饱和报警

可显示的物理单位

物理量	物理单位
压力（可以在工厂设定）	MPa, kPa, Pa, bar, mbar, torr, atm, psi, g/cm ² , kg/cm ² , mmH ₂ O, mmH ₂ O (4 °C), inH ₂ O, inH ₂ O (4 °C), ftH ₂ O (20 °C), mmHg, inHg
液位（高度数据）	m, cm, mm, ft, in, yd
容量	m ³ , dm ³ , hl, yd ³ , ft ³ , in ³ , US gallon, Imp. gallon, bushel, barrel, barrel liquid
体积流量	m ³ /s, m ³ /min, m ³ /h, m ³ /d, l/s, l/min, l/h, l/d, Ml/d, ft ³ /s, ft ³ /min, ft ³ /h, ft ³ /d, US gallon/s, US gallon/min, US gallon/h, US gallon/d, bbl/s, bbl/min, bbl/h, bbl/d
质量流量	g/s, g/min, g/h, g/d, kg/s, kg/min, kg/h, kg/d, t/s, t/min, t/h, t/d, lb/s, lb/min, lb/h, lb/d, STon/s, STon/min, STon/h, STon/d, LTon/s, LTon/min, LTon/h, LTon/d
总质量流量	t, kg, g, lb, oz, LTon, STon
温度	K, °C, °F, °R
其它	%

SITRANS P410 系列表压变送器

P410 系列（7MF403X...C41），压力测量

技术数据

SITRANS P410表压变送器				
输入				
测量变量	表压			
量程，最大工作压力（符合标准 97/23/EC 压力设备导则）和最大试验压力（符合标准 DIN 16086）	HART	PROFIBUS PA/基金会现场总线		
	量程	量程	最大工作压力 MAWP (PS)	最大过压
	0.01 ... 1 bar	1 bar	4 bar	6 bar
	1 ... 100 kPa	100 kPa	400 kPa	600 kPa
	0.15 ... 14.5 psi	14.5 psi	58 psi	87 psi
	0.04 ... 4 bar	4 bar	7 bar	10 bar
	4 ... 400 kPa	400 kPa	0.7 MPa	1 MPa
	0.58 ... 58 psi	58 psi	102 psi	145 psi
	0.16 ... 16 bar	16 bar	21 bar	32 bar
	16 ... 1600 kPa	1600 kPa	2.1 MPa	3.2 MPa
	2.3 ... 232 psi	232 psi	305 psi	464 psi
	0.63 ... 63 bar	63 bar	67 bar	100 bar
	63 ... 6300 kPa	6300 kPa	6.7MPa	10 MPa
9.1 ... 914 psi	914 psi	972 psi	1450 psi	
1.6 ... 160 bar	160 bar	167 bar	250 bar	
0.16 ... 16 MPa	16 MPa	16.7 MPa	25 MPa	
23 ... 2321 psi	2321 psi	2422 psi	3626 psi	
测量下限				
<input checked="" type="checkbox"/> 用充硅油的测量元件	30 mbar a/3 kPa a/0.44 psia			
测量上限	100% 最大量程			
输出	HART	PROFIBUS PA/基金会现场总线		
输出信号	4 ... 20 mA	数字 PROFIBUS PA或基金会总线信号		
<input checked="" type="checkbox"/> 下限（连续可调）	3.55 mA，工厂预设 3.84 mA	-		
<input checked="" type="checkbox"/> 上限（连续可调）	23 mA，工厂预设 20.5 mA 或设为 22.0 mA	-		
负载				
<input checked="" type="checkbox"/> 不带 HART	$R_B \leq (U_H - 10.5 \text{ V})/0.023 \text{ A in } \Omega$, U_H : 电源 V	-		
<input checked="" type="checkbox"/> 带 HART	$R_B = 230 \dots 500 \text{ } \Omega$ (SIMATIC PDM) 或 $R_B = 230 \dots 1100 \text{ } \Omega$ (HART 手操器)	-		
物理总线	-	IEC 61158-2		
反接性保护	短路和极性接反保护基于最大输入电压设计			
电气阻尼（每档 0.1s）	设定为 2 s（0...100 s）			

SITRANS P410 表压变送器	
测量精度	符合 IEC 60770-1 标准
参考条件	<div><ul style="list-style-type: none">• 上升特性曲线• 起始量程 0 bar/kPa/psi• 不锈钢隔离膜片• 填充硅油• 室温 25 °C</div>
量程比 r	r = 最大量程 / 设定量程或额定压力范围
测量误差 (包括回差和重复性误差)	
<div><ul style="list-style-type: none">• 线性特性曲线<div>- 1 bar/100 kPa/14.5 psi 4 bar/400 kPa/58 psi 16 bar/1.6 MPa/232 psi 63 bar/6.3 MPa/914 psi 160 bar/16 MPa/2321 psi</div></div>	<div><div><div>r ≤ 5 :</div><div>5 < r ≤ 100 :</div></div><div><div>≤ 0.04 %</div><div>≤ (0.004 · r + 0.045) %</div></div></div>
环境温度的影响 (%/28 °C)	
<div><ul style="list-style-type: none">• 1 bar/100 kPa/14.5 psi• 4 bar/400 kPa/58 psi16 bar/1.6 MPa/232 psi63 bar/6.3 MPa/914 psi160 bar/16 MPa/2321 psi</div>	<div><div>≤ (0.05 · r + 0.1) %</div><div>≤ (0.025 · r + 0.125) %</div></div>
长期稳定性 (温度变化 ± 30 °C)	
<div><ul style="list-style-type: none">• 1 bar/100 kPa/14.5 psi4 bar/400 kPa/58 psi• 16 bar/1.6 MPa/232 psi63 bar/6.3 MPa/914 psi160 bar/16 MPa/2321 psi</div>	<div><div>≤ (0.25 · r) %/5 年</div><div>≤ (0.125 · r) %/5 年</div></div>
安装位置的影响	<div><div>≤ 0.05 mbar/0.005 kPa/0.000725 psi/10°</div><div>(可通过位置误差补偿进行零点校正)</div></div>
辅助电源的影响 (%/ 电压变化)	0.005 %/1 V
基于 PROFIBUS PA 和基金会现场总线通信的测量值精度	3 · 10 ⁻⁵ 量程

SITRANS P410 系列表压变送器

P410 系列 (7MF403X...C41) , 压力测量

SITRANS P410 表压变送器		
额定工作条件		
防护等级 （符合标准 EN 60529）	IP66 （IP66/IP68，可选）， NEMA 4X	
介质温度		
• 用充硅油的测量元件	-40 ... +100 °C (-40 ... +212 °F)	
• 充惰性液体的测量元件	-20 ... +100 °C (-4 ... +212 °F)	
• 带粉尘防爆保护	-20 ... +60 °C (-4 ... +140 °F)	
环境条件		
• 环境温度		
- 变送器	-40 ... +85 °C (-40 ... +185 °F)	
- 表头可读取	-30 ... +85 °C (-22 ... +185 °F)	
• 贮存温度	-50 ... +85 °C (-58 ... +185 °F)	
• 气候等级		
- 冷凝	相对湿度：0 ... 100 % 允许结凝，可以在热带地区使用	
• 电磁兼容性		
- 无线电干扰和抗扰度	符合标准 IEC 61326 和 NAMUR NE 21	
设计		
重量 （无选件）	铸铝：≈ 2.0 kg (≈ 4.4 lb) 不锈钢精密铸造：≈ 4.6 kg (≈ 10.1 lb)	
外壳材质	低铜压铸铝、 GD-AISI 12 或不锈钢精密铸造，材料号 1.4408	
接液部件材质		
• 连接杆	不锈钢，材料号 1.4404/316L 或哈氏合金 C4，材料号 2.4610	
• 椭圆形法兰	不锈钢，材料号 1.4404/316L	
• 隔离膜片	不锈钢，材料号 1.4404/316L 或哈氏合金 C276，材料号 2.4819	
测量元件充液	充硅油或惰性液体 （氧气测量压力 100 bar、 60 °C 时的最大值）	
过程连接	连接杆 G ¹ / ₂ B，符合标准 DIN EN 837-1， 阴螺纹 ¹ / ₂ -14 NPT 或椭圆形法兰 (PN 160 (MAWP 2320 psi))，符合标准 DIN 19213，带安装螺纹 M10 或 ⁷ / ₁₆ -20 UNF，符合标准 EN 61518	
安装支架的材质		
钢	钢板，材料号 1.0330，镀铬	
不锈钢	不锈钢板，材料号 1.4301 (SS 304)	
电源 U _H	HART	PROFIBUS PA/ 基金会现场总线
变送器端子电压	10.5 ... 45 V DC 10.5 ... 30 VDC，本安模式	-
电源		总线供电
必须隔离 24V 电源	-	-
总线电压		
• 非防爆	-	9 ... 32 V
• 本安	-	9 ... 24 V
电流损耗		
• 基本电流 （最大）	-	12.5 mA
• 起动电流 ≤ 基本电流	-	✓
• 最大故障电流	-	15.5 mA
可用故障断开保护电子部件 (FDE)	-	✓

SITRANS P410 系列表压变送器

P410 系列 (7MF403X...C41) , 压力测量

SITRANS P410 表压变送器

认证和批准

按压力设备导则分类 (PED 97/23/EC)

用于流体组 1 的气体和流体组 1 的液体: 符合第 3 章第 3 节要求 (安全可靠的工程规范)

防爆保护

• 本安 "i"

- 适用证书
- 允许环境温度

PTB 13 ATEX 2007 X

Ex II 1/2 G Ex ia/ib IIC T4/T5/T6 Ga/Gb

-40 ... +85 °C (-40 ... +185 °F) 温度等级 T4 ;
-40 ... +70 °C (-40 ... +158 °F) 温度等级 T5 ;
-40 ... +60 °C (-40 ... +140 °F) 温度等级 T6

- 连接

连接到具有下列峰值的本安电路:
 $U_i = 30 \text{ V}$, $I_i = 100 \text{ mA}$,
 $P_i = 750 \text{ mW}$; $R_i = 300 \Omega$

FISCO 电源:
 $U_o = 17.5 \text{ V}$, $I_o = 380 \text{ mA}$, $P_o = 5.32 \text{ W}$

线性安全栅:
 $U_o = 24 \text{ V}$, $I_o = 174 \text{ mA}$, $P_o = 1 \text{ W}$

$L_i = 7 \mu\text{H}$, $C_i = 1.1 \text{ nF}$

- 有效内电感 / 电容

$L_i = 0.4 \text{ mH}$, $C_i = 6 \text{ nF}$

• 隔爆 "d"

- 适用证书
- 允许环境温度

PTB 99 ATEX 1160

Ex II 1/2 G Ex d IIC T4/T6 Gb

-40 ... +85 °C (-40 ... +185 °F) 温度等级 T4 ;
-40 ... +60 °C (-40 ... +140 °F) 温度等级 T6

- 连接

连接到电路: $U_H = 10.5 \dots 45 \text{ V DC}$

连接到电路: $U_H = 9 \dots 32 \text{ V DC}$

• 粉尘防爆 Zone 20 (即将推出)

- 适用证书

PTB 01 ATEX 2055

Ex II 1 D Ex ta IIIC T120 °C Da
Ex II 1/2 D Ex ta/tb IIIC T120 °C Da/Db

-40 ... +85 °C (-40 ... +185 °F)

120 °C (248 °F)

- 允许环境温度

- 最高表面温度

- 连接

连接到具有下列峰值的本安电路:
 $U_i = 30 \text{ V}$, $I_i = 100 \text{ mA}$,
 $P_i = 750 \text{ mW}$, $R_i = 300 \Omega$

FISCO 电源:
 $U_o = 17.5 \text{ V}$, $I_o = 380 \text{ mA}$, $P_o = 5.32 \text{ W}$

线性安全栅:
 $U_o = 24 \text{ V}$, $I_o = 250 \text{ mA}$, $P_o = 1 \text{ W}$

$L_i = 7 \mu\text{H}$, $C_i = 1.1 \text{ nF}$

- 有效内电感 / 电容

$L_i = 0.4 \text{ mH}$, $C_i = 6 \text{ nF}$

• 粉尘防爆 Zone 21/22 (即将推出)

- 适用证书

PTB 01 ATEX 2055

Ex II 2 D Ex tb IIIC T120 °C Db

- 连接

连接到电路:
 $U_H = 10.5 \dots 45 \text{ V DC}$; $P_{\max} = 1.2 \text{ W}$

连接到电路:
 $U_H = 9 \dots 32 \text{ V DC}$; $P_{\max} = 1 \text{ W}$

• 防爆类型 "n" (zone 2)

- 适用证书

PTB 13 ATEX 2007 X

Ex II 2/3 G Ex nA II T4/T5/T6 Gc
Ex II 2/3 G Ex ic IIC T4/T5/T6 Gc

- 连接 (Ex nA)

$U_m = 45 \text{ V}$

$U_m = 32 \text{ V}$

- 连接 (Ex ic)

连接到电路:
 $U_i = 45 \text{ V}$

FISCO 电源 ic:
 $U_o = 17.5 \text{ V}$, $I_o = 570 \text{ mA}$

线性安全栅:
 $U_o = 32 \text{ V}$, $I_o = 132 \text{ mA}$, $P_o = 1 \text{ W}$

$L_i = 7 \mu\text{H}$, $C_i = 1.1 \text{ nF}$

- 有效内电感 / 电容

$L_i = 0.4 \text{ mH}$, $C_i = 6 \text{ nF}$

• 防爆符合 FM (即将推出)

- 标识 (XP/DIP) 或 (IS) ; (NI)

遵循 3008490 规范

CL I, DIV 1, GP ABCD T4...T6; CL II, DIV 1, GP EFG; CL III; CL I, ZN 0/1 AEx ia IIC T4...T6;
CL I, DIV 2, GP ABCD T4...T6; CL II, DIV 2, GP FG; CL III

• 防爆符合 CSA 标准 (即将推出)

- 标识 (XP/DIP) 或 (IS)

遵循 1153651 规范

CL I, DIV 1, GP ABCD T4...T6 ; CL II, DIV 1, GP EFG ; CL III ; Ex ia IIC T4...T6 ;
CL I, DIV 2, GP ABCD T4...T6 ; CL II, DIV 2, GP FG ; CL III

SITRANS P410 系列表压变送器

P410 系列（7MF403X...C41），压力测量

HART 通信	
HART	230 ... 1100 Ω
协议	HART 版本 5.x
计算机软件	SIMATIC PDM
PROFIBUS PA 通信	
与 2 类主站（最高类别）同时通信	4
可设置地址	组态工具或就地操作（标准设定地址 126）
循环数据使用	
• 输出字节	5（一个测量值）或 10（二个测量值）
• 输入字节	0、1 或 2（注册工作方式和重设用于测量的功能）
内部预处理	
设备行规	PROFIBUS PA 行规用于过程控制设备版本 V3.0，等级 B
功能块	2
• 模拟量输入	
- 适合特定客户的过程变量	✓；线性上升或下降特性曲线
- 电气阻尼，可调	0 ... 100 s
- 仿真功能	I/O
- 故障响应	可设置参数（最后校正值，替代值，错误值）
- 极限值监视	✓；警告上限和下限，报警上限和下限
• 寄存器（累加器）	可以复位，预设，可选计数方向，累加器的仿真功能
- 故障响应	可参数化（附加最后的校正值，停止附加，附加错误值）
- 极限值监视	警告上限和下限，报警上限和下限
• 物理块	1
传感器块	2
• 压力传感器块	
- 可通过施加 2 个压力来校准	✓
- 传感器极限值监视	✓
- 容器特性定义	最大 30 个插补点
- 平方根特性曲线用于液体测量	✓
- 平方根输出时，在靠近零点的范围内可进行小流量切除或设定为线性输出	可进行参数设置
- 用于测量压力值和传感器温度的模拟功能	恒定数值或利用可参数化的斜坡功能

基金会现场总线通信	
功能块	3 个模拟量输入功能块，1 个 PID 功能块
• 模拟量输入	
- 适合特定客户的过程变量	✓；线性上升或下降特性曲线
- 电气阻尼，可调	0 ... 100 s
- 仿真功能	I/O（可锁定在一个桥式装置中）
- 故障响应	可设置参数（最后校正值，替代值，错误值）
- 极限值监视	✓；警告上限和下限，报警上限和下限
- 平方根特性曲线用于液体测量	✓
• PID	
• 物理块	标准基金会现场总线功能块
传感器块	1 个源模块
• 压力传感器块	1 个压力校正传感器块，1 个 LCD 传感器块
- 可通过施加 2 个压力来校准	✓
- 传感器极限值监视	✓
- 仿真功能：仿真功能测量压力值，传感温度和电子部件温度	恒定数值或利用可参数化的斜坡功能

SITRANS P410 系列表压变送器

P410 系列 (7MF403X...C41) , 压力测量

选型与订货数据		订货号	订货号
基于 HART 通信的 SITRANS P410 表压变送器		7MF4033-	-Z C41
↗ 点击订货号, 可在西门子仪表选型网站 (PIA Life Cycle Portal) 中在线查看配置。			
测量元件充液	测量元件清洗		
硅油	普通	1	
量程 (最小值 - 最大值)			
0.01 ... 1 bar	(.15...14.5 psi)	B	
0.04 ... 4 bar	(.58...58 psi)	C	
0.16 ... 16 bar	(2.32...232 psi)	D	
0.63 ... 63 bar	(9.14...914 psi)	E	
1.6 ... 160 bar	(23.2...2320 psi)	F	
接液部件材质			
隔离膜片	过程连接		
不锈钢	不锈钢	A	
哈氏合金	不锈钢	B	
哈氏合金	哈氏合金	C	
隔离膜片型 ^{1) 2) 3) 4)}		Y	
过程连接			
• 连接杆 G ¹ / ₂ B, 符合标准 EN 837-1		0	
• 阴螺纹 ¹ / ₂ -14 NPT		1	
• 带过程连接的不锈钢椭圆形法兰 (椭圆形法兰无阴螺纹)		2	
- 安装螺纹 ⁷ / ₁₆ -20 UNF, 符合标准 IEC 61518		3	
- 安装螺纹 M10, 符合标准 DIN 19213		4	
- 安装螺纹 M12, 符合标准 DIN 19213		5	
• 阳螺纹 M20 x 1.5		6	
• 阳螺纹 ¹ / ₂ -14 NPT			
非接液部件材质			
• 铸铝外壳		0	
• 不锈钢精铸外壳 ⁵⁾		3	
型号			
• 标准型号, 德语铭牌, 压力单位: bar		1	
• 国际型号, 英语铭牌, 压力单位: bar		2	
• 中国型号, 英语铭牌, 压力单位: Pa		3	
所有型号都提供有 SITRANS P 文档 DVD, 语言包括德语、英语、法语、意大利语和西班牙语。包括 21 种欧盟语言的简明使用说明书。			
防爆保护			
• 无			A
• 对于 ATEX 型, 保护类型:			B
- "本安 (Ex ia)"			D
- "隔爆 (Ex d)" ⁶⁾			P
- "本安和隔爆外壳" (Ex ia + Ex d) ⁷⁾			E
- "Ex nA/IC (Zone 2)" ⁸⁾			R
- "本安、隔爆外壳和粉尘保护 (Ex ia + Ex d + Zone 1D/2D)" ⁷⁾ (即将推出)			F
• FM + CSA 本安 (is) (即将推出)			S
• FM + CSA (is + ep) + Ex ia + Ex d (ATEX) ⁹⁾ (即将推出)			NC
• 对于 FM + CSA 型, 保护类型:			
- "本安和隔爆 (is + xp)" ⁶⁾ (即将推出)			
电气连接 / 电缆进线			
• 螺纹接头 M20 x 1.5		B	
• 螺纹接头 ¹ / ₂ -14 NPT		C	
• Han 7D 插头 (塑料外壳), 包括配套连接器 ⁹⁾		D	
• M12 连接器 (不锈钢) ⁹⁾¹⁰⁾		F	

SITRANS P410 系列表压变送器

P410 系列（7MF403X...C41），压力测量

选型与订货数据	订货号	订货号
基于 HART 通信的 SITRANS P410 表压变送器	7MF4033- - - - -	-Z C41
表头		
• 无表头		0
• 隐藏式数字表头（设置：mA）		1
• 可视数字表头（设置：mA）		6
• 带定制表头（按规定设定，需要指明订货号“Y 21”或“Y22”）		7

► 有现货

关于电源装置，请参见“附件”章节。

含在供货范围之内：

- 简要说明
- 详细文档 DVD

- 1) 对于采用隔离膜片的变送器（根据标准 IEC 60770-2），如果必须订购生产许可证（校准证书），建议只订购隔离膜片的证书。上面注明了整个组件的测量精度。
- 2) 如果对于安装隔离膜片的变送器订购了验收测试证书 3.1，则还必须订购相应远传密封的证书。
- 3) 膜片密封必须使用单独的订货号订购，并且必须包含在变送器的订货号中。
7MF403-...Y...-... 和 7MF4900-1...-B
- 4) 带远传密封 (Y) 的标准测量元件填充硅油。
- 5) 不使用“螺纹接头 Pg 13.5”和“Han7D 插头”进行电气连接。
- 6) 不带电缆固定头，带盲堵
- 7) 随附电缆固定头 Ex ia 和盲堵
- 8) 仅 Ex ic 型提供有 HAN 和 M12 接头。
- 9) 仅适用于防爆认证 A、B 或 E。
- 10) M12，不带电缆接口



SITRANS P410 系列表压变送器

P410 系列 (7MF403X...C41) , 压力测量

选型与订货数据		订货号	订货号
表压变送器			
基于 PROFIBUS PA (PA) 通信的 SITRANS P410		↗ 7MF4034-	-Z C41
基于基金会现场总线 (FF) 的 SITRANS P410		↗ 7MF4035-	-Z C41
↗ 点击订货号, 可在西门子仪表选型网站 (PIA Life Cycle Portal) 中在线查看配置。			
测量元件充液	测量元件清洗		
硅油	普通	1	
量程		B	
1 bar (14.5 psi)		C	
4 bar (58 psi)		D	
16 bar (232 psi)		E	
63 bar (914 psi)		F	
160 bar (2320 psi)			
接液部件材质			
隔离膜片	过程连接	A	
不锈钢	不锈钢	B	
哈氏合金	不锈钢	C	
哈氏合金	哈氏合金	Y	
隔离膜片型 ^{1) 2) 3) 4)}			
过程连接		0	
• 连接杆 G ¹ / ₂ B, 符合标准 EN 837-1		1	
• 阴螺纹 ¹ / ₂ -14 NPT		2	
• 带过程连接的不锈钢椭圆形法兰 (椭圆形法兰无阴螺纹) ⁵⁾		3	
- 安装螺纹 ⁷ / ₁₆ -20 UNF, 符合标准 IEC 61518		4	
- 安装螺纹 M10, 符合标准 DIN 19213		5	
- 安装螺纹 M12, 符合标准 DIN 19213		6	
• 阳螺纹 M20 x 1.5			
• 阳螺纹 ¹ / ₂ -14 NPT		0	
非接液部件材质		3	
• 铸铝外壳			
• 不锈钢精铸外壳		1	
型号		2	
• 标准型号, 德语标签, 压力单位: bar		3	
• 国际型号, 英语标签, 压力单位: psi			
• 中国型号, 英语铭牌, 压力单位: kPa			
所有型号都提供有 SITRANS P 文档 DVD, 语言包括德语、英语、法语、意大利语和西班牙语。 包括 21 种欧盟语言的简明使用说明书。			
防爆保护			
• 无		A	
• 对于 ATEX 型, 保护类型:		B	
- “本安 (Ex ia)”		D	
- “隔爆 (Ex d)” ⁶⁾		P	
- “本安和隔爆外壳” (Ex ia + Ex d) ⁷⁾		E	
- “Ex nA/IC (Zone 2)” ⁸⁾		R	
- “本安、隔爆外壳和粉尘保护” (Ex ia + Ex d + Zone 1D/2D) ^{7) 9)} (不适用于基于基金会现场总线的 P410) (即将推出)		F	
• FM + CSA 本安 (is) (即将推出)		S	
• FM + CSA (is + ep) + Ex ia + Ex d (ATEX) ⁹⁾ (即将推出)			
• 对于 FM + CSA 型, 保护类型:		NC	
- “本安和隔爆 (is + xp)” ⁶⁾ (即将推出)			
电气连接 / 电缆进线		B	
• 螺纹接头 M20 x 1.5		C	
• 螺纹接头 ¹ / ₂ -14 NPT		F	
• M12 连接器 (不锈钢) ^{10) 11)}			

SITRANS P410 系列表压变送器

P410 系列（7MF403X...C41），压力测量

选型与订货数据	订货号	订货号
表压变送器		
基于 PROFIBUS PA (PA) 通信的 SITRANS P410	↗ 7MF4034-  - 	-Z C41
基于基金会现场总线 (FF) 的 SITRANS P410	↗ 7MF4035-  - 	-Z C41
表头		
<ul style="list-style-type: none">• 无表头• 不带可视表头（设置：bar）• 可视表头（设置：bar）• 带定制表头（按规定设定，需要指明订货号“Y 21”）		0 1 6 7
含在供货范围之内： <ul style="list-style-type: none">• 简要说明• 详细文档 DVD		
1) 对于采用隔离膜片的变送器（根据标准 IEC 60770-2），如果必须订购生产许可证（校准证书），建议只订购隔离膜片的证书。上面注明了 <u>整个组件</u> 的测量精度。		
2) 如果对于安装隔离膜片的变送器订购了验收测试证书 3.1，则还必须订购相应远传密封的证书。		
3) 膜片密封必须使用单独的订货号订购，并且必须包含在变送器的订货号中，例如 7MF403-...Y...-... 和 7MF4900-1...-B。		
4) 带远传密封 (Y) 的标准测量元件填充硅油。		
5) M10 紧固螺纹：最大量程 160 bar (2320 psi) 7/16-20 UNF 和 M12 紧固螺纹：最大量程 400 bar (5802 psi)		
6) 不带电缆固定头，带盲堵。		
7) 随附电缆固定头 Ex ia 和盲堵。		
8) 仅 Ex ic 型提供有 HAN 和 M12 接头。		
9) 仅适用于 IP66 型。		
10) M12，不带电缆接口。		
11) 仅适用于防爆认证 A、B、E 或 F。		

SITRANS P410 系列表压变送器

P410 系列 (7MF403X...C41) , 压力测量

选型与订货数据	订货号			
<i>其它设计</i> 在订货号后加注“-Z”。		HART	PA	FF
带安装支架的压力变送器 (1 个固定角铁, 2 个螺母, 2 个 U 形垫圈或 1 个支架, 2 个螺母, 2 个 U 形垫圈), 材质:				
• 钢	A01	✓	✓	✓
• 不锈钢 304	A02	✓	✓	✓
• 不锈钢 316	A03	✓	✓	✓
插头				
• Han 7D 插头 (金属)	A30	✓		
• Han 8U 插头 (代替 Han 7 D)	A31	✓		
• 弯式	A32	✓		
• Han 8D 插头 (金属)	A33	✓		
M 12 连接器电缆接口 (金属, 铜锌)	A50	✓	✓	✓
铭牌 (取代德语铭牌)				
• 英语	B11	✓	✓	✓
• 法语	B12	✓	✓	✓
• 西班牙语	B13	✓	✓	✓
• 意大利语	B14	✓	✓	✓
英语铭牌	B21	✓	✓	✓
压力单位 H ₂ O 或 psi				
制造商的试验合格证书 (5 点工厂标定), 符合标准 IEC 60770-2 ¹⁾	C11	✓	✓	✓
检验证书 ²⁾	C12	✓	✓	✓
符合标准 EN 10204-3.1				
工厂合格证	C14	✓	✓	✓
符合标准 EN 10204-2.2				
功能安全等级 (SIL2) (即将推出)	C20	✓		
符合标准 IEC 61508 和 IEC 61511。包括 SIL 符合性声明。				
功能安全等级 (SIL2/3)	C23	✓		
符合标准 IEC 61508 和 IEC 61511。包括 SIL 符合性声明。				
测量精度提高 (SITRANS P410 的必要技术数据)	C41	✓	✓	✓
出口俄罗斯型	C99	✓	✓	✓
设置输出信号上限为 22.0 mA	D05	✓		
制造商声明, 符合标准 NACE (MR 0103-2012 和 MR 0175-2009)	D07	✓	✓	✓
防护等级 IP66/IP68 (仅适用于 M20x1.5 和 ¾-14 NPT)	D12	✓	✓	✓
提供有椭圆形法兰 (1 件), PTFE 填料和螺钉, 椭圆形法兰螺纹	D37	✓	✓	✓
包括卡普里电缆固定头 4F CrNi 和压接装置 (848699 + 810634)	D59	✓	✓	✓
空白标签牌 (无文字)	D61	✓	✓	✓

选型与订货数据	订货号			
<i>其它设计</i> 在订货号后加注“-Z”。		HART	PA	FF
可用于 Zone 1D/2D (仅用于“本安”保护类型 (变送器 7MF4...-...-B..Ex ia) 和 IP66)	E01	✓	✓	✓
双密封	E24	✓	✓	✓
“本安”型防爆, 符合标准 NEPSI (中国) (仅适用于变送器 7MF4...-...-B..)	E55 ³⁾	✓	✓	✓
“隔爆”型防爆, 符合标准 NEPSI (中国) (仅适用于变送器 7MF4...-...-D..)	E56 ³⁾	✓	✓	✓
Zone 2 防爆, 符合标准 NEPSI (中国) (仅适用于变送器 7MF4...-...-E..)	E57 ³⁾	✓	✓	✓
“Ex ia”、“Ex d”和“Zone 2”防爆, 符合标准 NEPSI (中国) (仅适用于变送器 7MF4...-...-R..)	E58 ³⁾	✓	✓	✓
“本安”型和“隔爆”型防爆, 符合标准 Kosha (韩国) (即将推出) (仅适用于变送器 7MF4...-...-[B, D]...-Z + E11)	E70 ³⁾	✓	✓	✓
Ex ia 防爆, 符合标准 EAC Ex (俄罗斯)	E80 ⁴⁾	✓	✓	✓
Ex d 防爆, 符合标准 EAC Ex (俄罗斯)	E81 ⁴⁾	✓	✓	✓
Ex nA/ic (Zone 2) 防爆, 符合标准 EAC Ex (俄罗斯)	E82 ⁴⁾	✓	✓	✓
Ex ia + Ex d + Zone 1D/2D 防爆, 符合标准 EAC Ex (俄罗斯)	E83 ⁴⁾	✓	✓	✓
双层喷涂 (环氧 PU)	G10	✓	✓	✓
瞬态保护装置 6 kV (避雷)	J01	✓	✓	✓
椭圆形法兰 NAM (ASTAVA)	J06	✓	✓	✓
船级认证				
• Lloyd (DNV-GL)	S10	✓	✓	✓
• 劳氏 (LR)	S11	✓	✓	✓
• BV	S12	✓	✓	✓
• ABS	S14	✓	✓	✓
• 俄罗斯认证 (RMR)	S16	✓	✓	✓
• 韩国认证 (KR)	S17	✓	✓	✓

SITRANS P410 可安装系数阀块。根据 P410 的型号, 请参见 SITRANS P DS III 的配置选项 (第 1/193 页)。

1) 对于采用隔离膜的变送器 (根据标准 IEC 60770-2), 如果必须订购生产许可证 (校准证书), 建议只订购隔离膜的证书。上面注明了整个组件的测量精度。

2) 如果对于安装膜片密封的变送器订购了验收测试证书 3.1, 则还必须订购相应远传密封的证书。

3) 选项不包括 ATEX 认证, 但可只包括针对具体国家的认证。

4) 正在认证

SITRANS P410 系列表压变送器

P410 系列（7MF403X...C41），压力测量

选型与订货数据	订货号			
		HART	PA	FF
附加数据 请在订货号上加“-Z”。				
设定量程 采用文字进行说明（最多 5 个字符）： Y01: ... ~ ... mbar, bar, kPa, MPa, psi	Y01	✓	✓ ¹⁾	
测量点位号 / 标识 最多 16 个字符，以文字说明： Y15:	Y15	✓	✓	✓
测量点位号 / 标识 最多 27 个字符，以文字说明： Y16:	Y16	✓	✓	✓
登录 HART 地址（TAG） 最多 8 个字符，以文字说明： Y17:	Y17	✓		
以压力单位显示压力 以文字说明（标准设定值：bar):Y21:mbar, bar, kPa, MPa, psi, ... 注： 可选择以下压力单位： bar, mbar, mm H ₂ O [*] , inH ₂ O [*] , ftH ₂ O [*] , mmHG, inHG, psi, Pa, kPa, MPa, g/cm ² , kg/cm ² , Torr, ATM or % *) 参考温度 20 °C	Y21	✓	✓	✓
以非压力单位显示压力 ²⁾ 以文字说明： Y22: ~ l/min, m ³ /h, m, USgpm, ... （以压力单位（Y01）指定量程，单位最多 5 个字符）	Y22 + Y01	✓		

✓ = 可用

订货示例

项目行： 7MF4033-1EA00-1AA7-Z C41
B 行： A01 + Y01 + Y21
C 行： Y01:10 ... 20 bar （145...290 psi）
C 行： Y21:bar (psi)

1) 带选项 Y01 的 PROFIBUS PA 变送器的测量精度计算与 HART 变送器相同。
2) 通过 SIMATIC PDM，可修改预设值。

SITRANS P410 系列表压变送器

P410 系列 (7MF403X...C41) , 压力测量

尺寸图

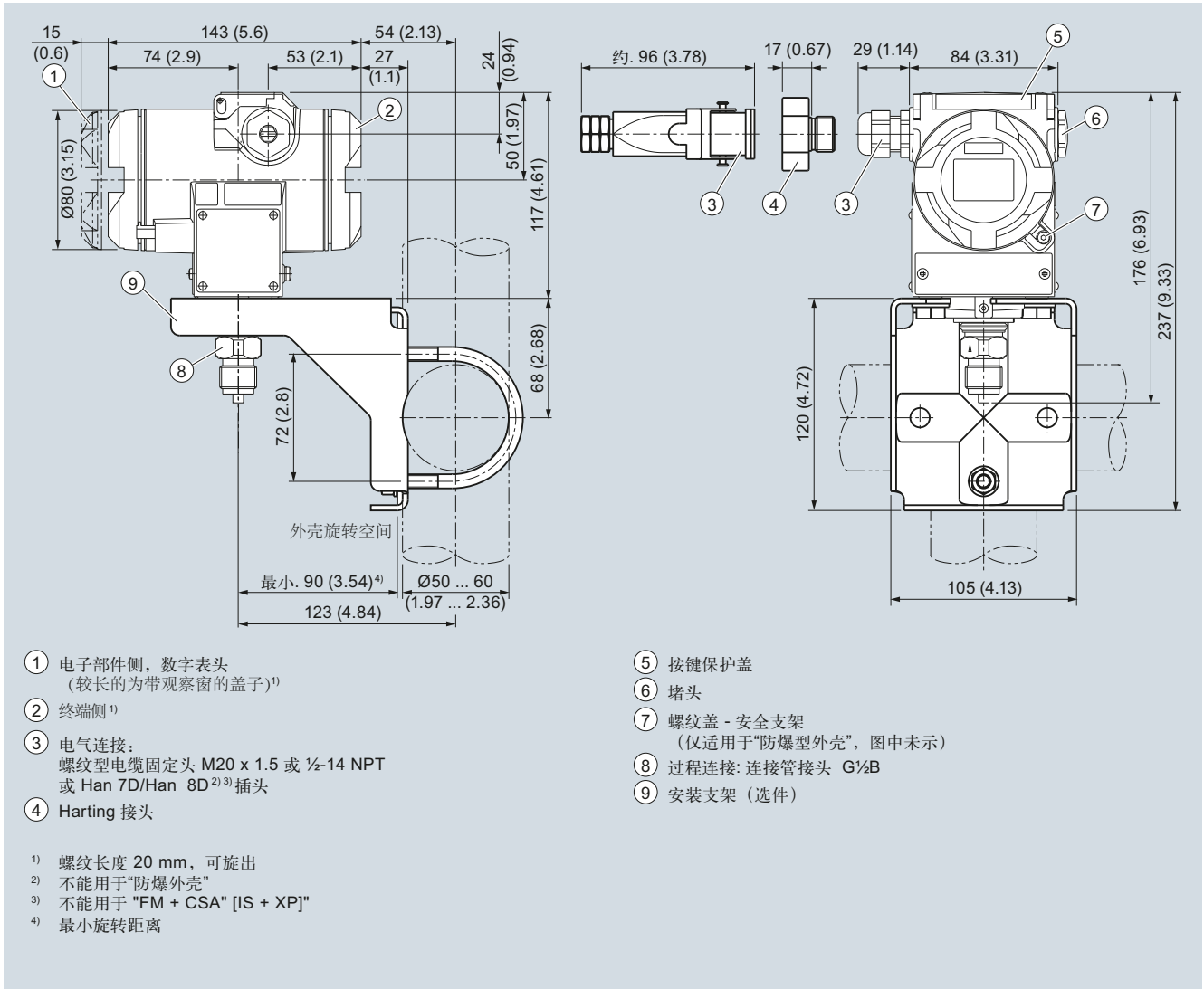

SITRANS P410 表压变送器, [mm]

SITRANS P410 系列表压变送器

P410 系列 (7MF443X...C41,7MF453X...C41)
差压和流量测量

技术数据

SITRANS P410 差压和流量变送器			
输入	差压和流量		
测量变量	HART	PROFIBUS PA/ 基金会现场总线	
量程 (可调), 最大工作压力 (符合标准 97/23/EC 压力设备导则)	量程	量程	最大工作压力 MAWP (PS)
	2.5 ... 250 mbar 0.2 ... 25 kPa 1 ... 100 inH ₂ O 6 ... 600 mbar 0.6 ... 60 kPa 2.4 ... 240 inH ₂ O 16 ... 1600 mbar 1.6 ... 160 kPa 6.4 ... 642 inH ₂ O 50 ... 5000 mbar 5 ... 500 kPa 20 ... 2000 inH ₂ O 0.3 ... 30 bar 0.03 ... 3 MPa 4.35 ... 435 psi	250 mbar 25 kPa 100 inH ₂ O 600 mbar 60 kPa 240 inH ₂ O 1600 mbar 160 kPa 642 inH ₂ O 5000 mbar 500 kPa 2000 inH ₂ O 30 bar 3 MPa 435 psi	160 bar 16 MPa 2320 psi
	6 ... 600 mbar 0.6 ... 60 kPa 2.4 ... 240 inH ₂ O 16 ... 1600 mbar 1.6 ... 160 kPa 6.4 ... 642 inH ₂ O 50 ... 5000 mbar 5 ... 500 kPa 20 ... 2000 inH ₂ O 0.3 ... 30 bar 0.03 ... 3 MPa 4.35 ... 435 psi	600 mbar 60 kPa 240 inH ₂ O 1600 mbar 160 kPa 642 inH ₂ O 5000 mbar 500 kPa 2000 inH ₂ O 30 bar 3 MPa 435 psi	420 bar 42 MPa 6091 psi
测量下限	-100% 的最大量程 (测量元件 30 bar 为 -33%) 或 30 mbar		
• 用充硅油的测量元件			
测量上限	100% 最大量程		
起始量程值	测量限值之间 (连续可调)		
输出	HART	PROFIBUS PA/ 基金会现场总线	
输出信号	4 ... 20 mA	数字 PROFIBUS PA 和基金会现场总线信号	
• 下限 (连续可调)	3.55 mA, 工厂预设 3.84 mA	-	
• 上限 (连续可调)	23 mA, 工厂预设 20.5 mA 或设为 22.0 mA	-	
负载	$R_B \leq (U_H - 10.5 \text{ V})/0.023 \text{ A in } \Omega$, U_H : 供电电压, [V]	-	
• 不带 HART		-	
• 带 HART	$R_B = 230 \dots 500 \Omega$ (SIMATIC PDM) 或 $R_B = 230 \dots 1100 \Omega$ (HART 手操器)	-	
物理总线	-	IEC 61158-2	
极性反接保护	短路和极性反接保护。 基于最大输入电压设计。		
电气阻尼 (每档 0.1s)	设定为 2 s (0...100 s)		

SITRANS P410 系列表压变送器

P410 系列 (7MF443X...C41, 7MF453X...C41)
差压和流量测量

SITRANS P410 差压和流量变送器

测量精度

参考条件

符合标准 IEC 60770-1

- 上升特性曲线
- 起始量程值 0 bar/kPa/psi
- 不锈钢隔离膜片
- 填充硅油
- 室温 25 °C

量程比 r

r = 最大量程 / 设定量程或额定压力范围

测量误差 (包括回差和重复性误差)

• 线性特性曲线

- 250 mbar/25 kPa/3.63 psi
- 600 mbar/60 kPa/8.7 psi
- 1600 mbar/160 kPa/23.21 psi
- 5 bar/500 kPa/72.5 psi
- 30 bar/3 MPa/435 psi

$r \leq 5$: ≤ 0.04 %
 $5 < r \leq 100$: $\leq (0.004 \cdot r + 0.045)$ %

• 平方根特性 (流量 > 50 %)

- 250 mbar/25 kPa/3.63 psi
- 600 mbar/60 kPa/8.7 psi
- 1600 mbar/160 kPa/23.21 psi
- 5 bar/500 kPa/72.5 psi
- 30 bar/3 MPa/435 psi

$r \leq 5$: ≤ 0.04 %
 $5 < r \leq 100$: $\leq (0.004 \cdot r + 0.045)$ %

• 平方根特性

(流量 > 25 ... 50 %)

- 250 mbar/25 kPa/3.63 psi
- 600 mbar/60 kPa/8.7 psi
- 1600 mbar/160 kPa/23.21 psi
- 5 bar/500 kPa/72.5 psi
- 30 bar/3 MPa/435 psi

$r \leq 5$: ≤ 0.08 %
 $5 < r \leq 100$: $\leq (0.008 \cdot r + 0.09)$ %

环境温度的影响

(%/28 °C)

- 250 mbar/25 kPa/3.63 psi
- 600 mbar/60 kPa/8.7 psi
- 1600 mbar/160 kPa/23.21 psi
- 5 bar/500 kPa/72.5 psi
- 30 bar/3 MPa/435 psi

$\leq (0.025 \cdot r + 0.125)$ %

静压影响

• 在零点 (PKN)

- 250 mbar/25 kPa/3.63 psi
- 600 mbar/60 kPa/8.7 psi
- 1600 mbar/160 kPa/23.21 psi
- 5 bar/500 kPa/72.5 psi
- 30 bar/3 MPa/435 psi

$\leq (0.1 \cdot r)$ % / 70 bar
(可通过位置误差调整进行零点校正)

$\leq (0.2 \cdot r)$ % / 70 bar
(可通过位置误差调整进行零点校正)

• 在量程 (PKS)

- 250 mbar/25 kPa/3.63 psi
- 600 mbar/60 kPa/8.7 psi
- 1600 mbar/160 kPa/23.21 psi
- 5 bar/500 kPa/72.5 psi
- 30 bar/3 MPa/435 psi

≤ 0.14 % / 70 bar

长期稳定性

(温度变化 ± 30 °C)

- 250 mbar/25 kPa/3.63 psi
- 600 mbar/60 kPa/8.7 psi
- 1600 mbar/160 kPa/23.21 psi
- 5 bar/500 kPa/72.5 psi

$\leq (0.125 \cdot r)$ %/5 年

- 30 bar/3 MPa/435 psi

$\leq (0.25 \cdot r)$ %/5 年

安装位置的影响 (压力 / 角度变化)

≤ 0.7 mbar/0.07 kPa/0.028 inH₂O (可通过位置误差补偿进行零点校正)

辅助电源的影响

(%/电压变化)

0.005 %/1 V

基于 PROFIBUS PA 和基金会现场总线通信的测量值精度

$3 \cdot 10^{-5}$ 量程

SITRANS P410 系列表压变送器

P410 系列 (7MF443X...C41,7MF453X...C41)
差压和流量测量

SITRANS P410 差压和流量变送器

额定工作条件

防护等级 (符合标准 EN 60529)

IP66 (IP66/IP68, 可选), NEMA 4X

介质温度

- 用充硅油的测量元件

-40 ... +100 °C (-40 ... +212 °F)
-20 ... +100 °C (-4 ... +212 °F), 30 bar 测量元件
-20 ... +60 °C (-4 ... +140 °F)

- 带粉尘防爆保护

环境条件

- 环境温度

- 变送器

-40 ... +85 °C (-40 ... +185 °F)

- 表头可读取

-30 ... +85 °C (-22 ... +185 °F)

- 贮存温度

-50 ... +85 °C (-58 ... +185 °F)

- 气候等级

- 冷凝

相对湿度: 0 ... 100 %
允许结凝, 可以在热带地区使用

- 电磁兼容性

- 无线电干扰和抗扰度

符合标准 IEC 61326 和 NAMUR NE 21

设计

重量 (无选件)

铸铝: ≈ 4.5 kg (≈ 9.9 lb)
不锈钢精密铸造: ≈ 7.1 kg (≈ 15.6 lb)

外壳材质

低铜铸铝合金 GD-ALSi12 或精铸不锈钢, 材料号 1.4408

接液部件材质

- 隔离膜片

不锈钢, 材料号 1.4404/316L 或哈氏合金 C276, 材料号 2.4819

- 过程法兰和密封螺钉

不锈钢, 材料号 1.4408 或哈氏合金 C4, 材料号 2.4610

- O 形圈

FPM (Viton) 或可选: PTFE, FEP, FEPM 和 NBR

测量元件充液

充硅油或惰性液体
(氧气测量压力 100 bar、60 °C 时的最大值)

过程连接

阴螺纹 $1/4$ -18 NPT 和带有安装螺纹的法兰连接 M10, 符合 DIN 19213 或 $1/16$ -20 UNF, 符合 IEC 61518

安装支架的材质

- 钢

钢板, 材料号 1.0330, 镀铬

- 不锈钢

不锈钢板, 材料号 1.4301 (SS 304)

电源 U_H

HART

PROFIBUS PA/ 基金会现场总线

变送器端子电压

10.5 ... 45 V DC
10.5 ... 30 VDC, 本安模式

-

电源

总线供电

必须隔离 24V 电源

-

-

总线电压

- 非防爆

-

9 ... 32 V

- 本安

-

9 ... 24 V

电流损耗

- 基本电流 (最大)

-

12.5 mA

- 起动电流 \leq 基本电流

-

✓

- 最大故障电流

-

15.5 mA

可用故障断开保护电子部件 (FDE)

-

✓

SITRANS P410 系列表压变送器

P410 系列 (7MF443X...C41, 7MF453X...C41)
差压和流量测量

SITRANS P410 差压和流量变送器

认证和批准	HART	PROFIBUS PA/ 基金会现场总线
按压力设备导则分类 (PED 97/23/EC)	用于流体组 1 的气体和流体组 1 的液体: 符合第 3 章第 3 节要求 (安全可靠的工程规范)	
防爆保护	PTB 13 ATEX 2007 X	
• 本安 "i"	Ex II 1/2 G Ex ia/ib IIC T4/T5/T6 Ga/Gb	
- 适用证书	-40 ... +85 °C (-40 ... +185 °F) 温度等级 T4 ; -40 ... +70 °C (-40 ... +158 °F) 温度等级 T5; -40 ... +60 °C (-40 ... +140 °F) 温度等级 T6	
- 允许环境温度	连接到具有下列峰值的本安电路: $U_i = 30 \text{ V}$, $I_i = 100 \text{ mA}$, $P_i = 750 \text{ mW}$; $R_i = 300 \Omega$	
- 连接	FISCO 电源: $U_o = 17.5 \text{ V}$, $I_o = 380 \text{ mA}$, $P_o = 5.32 \text{ W}$ 线性安全栅: $U_o = 24 \text{ V}$, $I_o = 250 \text{ mA}$, $P_o = 1.2 \text{ W}$ $L_i = 7 \mu\text{H}$, $C_i = 1.1 \text{ nF}$	
- 有效内电感 / 电容	$L_i = 0.4 \text{ mH}$, $C_i = 6 \text{ nF}$	
• 隔爆 "d"	PTB 99 ATEX 1160	
- 适用证书	Ex II 1/2 G Ex d IIC T4/T6 Gb	
- 允许环境温度	-40 ... +85 °C (-40 ... +185 °F) 温度等级 T4 ; -40 ... +60 °C (-40 ... +140 °F) 温度等级 T6	
- 连接	连接到电路: $U_H = 10.5 \dots 45 \text{ V DC}$	连接到电路: $U_H = 9 \dots 32 \text{ V DC}$
• 粉尘防爆 Zone 20 (即将推出)	PTB 01 ATEX 2055	
- 适用证书	Ex II 1 D Ex ta IIIC T120 °C Da Ex II 1/2 D Ex ta/tb IIIC T120 °C Da/Db	
- 允许环境温度	-40 ... +85 °C (-40 ... +185 °F)	
- 最高表面温度	120 °C (248 °F)	
- 连接	连接到具有下列峰值的本安电路: $U_i = 30 \text{ V}$, $I_i = 100 \text{ mA}$, $P_i = 750 \text{ mW}$, $R_i = 300 \Omega$	FISCO 电源: $U_o = 17.5 \text{ V}$, $I_o = 380 \text{ mA}$, $P_o = 5.32 \text{ W}$ 线性安全栅: $U_o = 24 \text{ V}$, $I_o = 250 \text{ mA}$, $P_o = 1 \text{ W}$ $L_i = 7 \mu\text{H}$, $C_i = 1.1 \text{ nF}$
- 有效内电感 / 电容	$L_i = 0.4 \text{ mH}$, $C_i = 6 \text{ nF}$	
• 粉尘防爆 Zone 21/22 (即将推出)	PTB 01 ATEX 2055	
- 适用证书	Ex II 2 D Ex tb IIIC T120 °C Db	
- 连接	连接到电路: $U_H = 10.5 \dots 45 \text{ V DC}$; $P_{\max} = 1.2 \text{ W}$	连接到电路: $U_H = 9 \dots 32 \text{ V DC}$; $P_{\max} = 1 \text{ W}$
• 防爆类型 "n" (zone 2)	PTB 13 ATEX 2007 X	
- 适用证书	Ex II 2/3 G Ex nA IIC T4/T5/T6 Gc Ex II 2/3 G Ex ic IIC T4/T5/T6 Gc	
- 连接 (Ex nA)	$U_m = 45 \text{ V}$	$U_m = 32 \text{ V}$
- 连接 (Ex ic)	连接到电路: $U_i = 45 \text{ V}$	FISCO 电源 ic: $U_o = 17.5 \text{ V}$, $I_o = 570 \text{ mA}$ 线性安全栅: $U_o = 32 \text{ V}$, $I_o = 132 \text{ mA}$, $P_o = 1 \text{ W}$ $L_i = 7 \mu\text{H}$, $C_i = 1.1 \text{ nF}$
- 有效内电感 / 电容	$L_i = 0.4 \text{ mH}$, $C_i = 6 \text{ nF}$	
• 防爆符合 FM (即将推出)	遵循 3008490 规范	
- 标识 (XP/DIP) 或 (IS) ; (NI)	CL I, DIV 1, GP ABCD T4...T6; CL II, DIV 1, GP EFG; CL III; CL I, ZN 0/1 AEx ia IIC T4...T6; CL I, DIV 2, GP ABCD T4...T6; CL II, DIV 2, GP FG; CL III	
• 防爆符合 CSA 标准 (即将推出)	遵循 1153651 规范	
- 标识 (XP/DIP) 或 (IS)	CL I, DIV 1, GP ABCD T4...T6 ; CL II, DIV 1, GP EFG ; CL III ; Ex ia IIC T4...T6 ; CL I, DIV 2, GP ABCD T4...T6 ; CL II, DIV 2, GP FG ; CL III	

SITRANS P410 系列表压变送器

P410 系列 (7MF443X...C41,7MF453X...C41)
差压和流量测量

HART 通信	
HART	230 ... 1100 Ω
协议	HART 版本 5.x
Software for PC	SIMATIC PDM
PROFIBUS PA 通信	
与 2 类主站 (最高类别) 同时通信	4
可设置地址	组态工具或本地操作 (标准设定地址 126)
循环数据使用	
• 输出字节	5 (一个测量值) 或 10 (二个测量值)
• 输入字节	0、1 或 2 (注册工作方式和重用于测量的功能)
内部预处理	
设备行规	用于过程控制设备的 PROFIBUS PA 行规, 版本 V3.0, 等级 B
功能块	2
• 模拟量输入	
- 适合特定客户的过程变量	✓; 线性上升或下降特性曲线
- 电气阻尼, 可调	0 ... 100 s
- 仿真功能	I/O
- 故障响应	可设置参数 (最后校正值, 替代值, 错误值)
- 极限值监视	✓; 警告上限和下限, 报警上限和下限
• 寄存器 (累加器)	可以复位, 预设定, 可选计数方向, 累加器的仿真功能
- 故障响应	可参数化 (附加最后的校正值, 停止附加, 附加错误值)
- 极限值监视	警告上限和下限, 报警上限和下限
• 物理块	1
传感器块	2
• 压力传感器块	
- 可通过施加 2 个压力来校准	✓
- 传感器极限值监视	✓
- 容器特性定义	最大 30 个插补点
- 平方根特性曲线用于液体测量	✓
- 平方根输出时, 在靠近零点的范围内可进行小流量切除或设定为线性输出	可进行参数设置
- 用于测量压力值和传感器温度的模拟功能	恒定数值或利用可参数化的斜坡功能

基金会现场总线通信	
功能块	3 个模拟量输入功能块, 1 个 PID 功能块
• 模拟量输入	
- 可根据客户特定过程变量进行调整	✓; 线性上升或下降特性曲线
- 电气阻尼, 可调	0 ... 100 s
- 仿真功能	I/O (可锁定在一个桥式装置中)
- 故障响应	可设置参数 (最后校正值, 替代值, 错误值)
- 极限值监视	✓; 警告上限和下限, 报警上限和下限
- 平方根特性曲线用于液体测量	✓
• PID	标准基金会现场总线功能块
• 物理块	1 个源模块
传感器块	1 个压力校正传感器块, 1 个 LCD 传感器块
• 压力传感器块	
- 可通过施加 2 个压力来校准	✓
- 传感器极限值监视	✓
- 仿真功能: 测量压力值, 传感温度和电子部件温度	恒定数值或利用可参数化的斜坡功能

SITRANS P410 系列表压变送器

P410 系列 (7MF443X...C41, 7MF453X...C41)
差压和流量测量

选型与订货数据		订货号	订货代码
基于 HART 通信的 SITRANS P410 差压和流量变送器, PN 160 (MAWP 2320 psi)		7MF4433-	-Z C41
↗ 点击订货号, 可在西门子仪表选型网站 (PIA Life Cycle Portal) 中在线查看配置。			
测量元件充液 硅油	测量元件清洗 普通	▶	1
量程 (最小值 - 最大值)			
2.5 ... 250 mbar	(1.004 ... 100.4 inH ₂ O)	▶	D
6 ... 600 mbar	(2.409 ... 240.9 inH ₂ O)	▶	E
16 ... 1600 mbar	(6.424 ... 642.4 inH ₂ O)	▶	F
50 ... 5000 mbar	(20.08 ... 2008 inH ₂ O)	▶	G
0.3 ... 30 bar	(4.35 ... 435 psi)	▶	H
接液部件材质 (不锈钢过程法兰)			
隔离膜片	测量元件部件		
不锈钢	不锈钢	▶	A
哈氏合金	不锈钢		B
哈氏合金	哈氏合金		C
膜片密封型 ^{1) 2) 3) 4)}			Y
过程连接			
阴螺纹, ¹ / ₄ -18 NPT, 带法兰连接			
<ul style="list-style-type: none"> 密封螺钉在过程连接对侧 - 安装螺纹 ⁷/₁₆-20 UNF, 符合标准 IEC 61518 - 安装螺纹 M10, 符合标准 DIN 19213 (仅用于更换) 		▶	2
<ul style="list-style-type: none"> 通气口在过程法兰侧⁵⁾ - 安装螺纹 ⁷/₁₆-20 UNF, 符合标准 IEC 61518 - 安装螺纹 M10, 符合标准 DIN 19213 (仅用于更换) 			0
非接液部件材质			
过程法兰螺钉	电子部件外壳		
不锈钢	铸铝	▶	2
不锈钢	不锈钢精密铸造 ⁶⁾		3
型号			
<ul style="list-style-type: none"> 标准型号, 德语铭牌, 压力单位: bar 国际型号, 英语铭牌, 压力单位: bar 中国型号, 英语铭牌, 压力单位: Pa 		▶	1
所有型号都提供有 SITRANS P 文档 DVD, 语言包括德语、英语、法语、意大利语和西班牙语。包括 21 种欧盟语言的简明使用说明书。		▶	2
防爆保护			
<ul style="list-style-type: none"> 无 对于 ATEX 型, 保护类型: <ul style="list-style-type: none"> - "本安 (Ex ia)" - "隔爆 (Ex d)"⁷⁾ - "本安和隔爆外壳" (Ex ia + Ex d)⁸⁾ - "Ex nA/ic (Zone 2)"⁹⁾ - 本安、隔爆外壳和粉尘保护 (Ex ia + Ex d + Zone 1D/2D)⁸⁾¹⁰⁾ (即将推出) FM + CSA 本安 (is) (即将推出) FM + CSA (is + ep) + Ex ia + Ex d (ATEX)¹⁰⁾ (即将推出) 对于 FM + CSA 型, 保护类型: <ul style="list-style-type: none"> - "本安和隔爆 (is + xp)"⁷⁾ (即将推出) 		▶	A
			B
			D
			P
			E
			R
			F
			S
			NC

SITRANS P410 系列表压变送器

P410 系列 (7MF443X...C41,7MF453X...C41)
差压和流量测量

选型与订货数据	订货号	订货代码
基于 HART 通信的 SITRANS P410 差压和流量变送器，PN 160 (MAWP 2320 psi)	7MF4433- - - - -	-Z C41
电气连接 / 电缆进线		
• 螺纹接头 M20 x 1.5		B
• 螺纹接头 ¹⁾ 1/2-14 NPT		C
• Han 7D 插头 (塑料外壳)，包括配套连接器 ¹¹⁾ 12)		D
• M12 连接器 (不锈钢) ¹³⁾ 14)		F
表头		
• 无表头		0
• 不带可视表头 (设置: mA)		1
• 可视数字表头 (设置: mA)		6
• 带定制表头 (按规定设定，需要指明订货号 “Y 21” 或 “Y22”)		7

► 有现货

关于电源装置，请参见“附件”章节。

含在供货范围之内：

- 简要说明
- 详细文档 DVD
- 过程法兰用密封接头或密封螺钉

- 1) 对于采用膜片密封的变送器 (根据标准 IEC 60770-2)，如果必须订购生产许可证 (校准证书)，建议只订购膜片密封的证书。上面注明了整个组件的测量精度。
- 2) 如果对于安装膜片密封的变送器订购了验收测试证书 3.1，则还必须订购相应远传密封的证书。
- 3) 膜片密封必须使用单独的订货号订购，并且必须包含在变送器的订货号中，例如 7MF443-...Y... 和 7MF4900-1...-B。
- 4) 带远传密封 (Y) 的标准测量元件填充硅油。
- 5) 不适用于远传密封连接。通气阀位于过程法兰的顶部 (参见尺寸图)。
- 6) 不使用“螺纹接头 Pg 13.5”和“Han7D 插头”进行电气连接。
- 7) 不带电缆固定头，带盲堵
- 8) 随附电缆固定头 Ex ia 和盲堵
- 9) 仅 Ex ic 型提供有 HAN 和 M12 接头。
- 10) 仅适用于 IP66 型。
- 11) 仅适用于防爆认证 A、B 或 E。
- 12) 仅适用于导体截面积为 1 mm² 的压接触点
- 13) 仅适用于防爆认证 A、B、E 或 F。
- 14) M12，不带电缆接口。

SITRANS P410 系列表压变送器

P410 系列 (7MF443X...C41, 7MF453X...C41)
差压和流量测量

选型与订货数据		订货号	订货号
差压和流量变送器, PN 160 (MAWP 2320 psi)			
基于 PROFIBUSPA (PA) 通信的 SITRANS P410		➤ 7MF4434-	-Z C41
基于基金会现场总线通信的 SITRANS P410		➤ 7MF4435-	-Z C41
■ 点击订货号, 可在西门子仪表选型网站 (PIA Life Cycle Portal) 中在线查看配置。			
测量元件充液	测量元件清洗		
硅油	普通	1	
量程		D E F G H	
250 mbar (100.4 inH ₂ O)			
600 mbar (240.9 inH ₂ O)			
1600 mbar (642.4 inH ₂ O)			
5 bar (2008 inH ₂ O)			
30 bar (435 psi)			
接液部件材质 (不锈钢过程法兰)			
隔离膜片	测量元件部件		
不锈钢	不锈钢	A	
哈氏合金	不锈钢	B	
哈氏合金	哈氏合金	C	
膜片密封型 ^{1) 2) 3) 4)}		Y	
过程连接			
阴螺纹, ¹ / ₄ -18 NPT, 带法兰连接			
• 密封螺钉在过程连接对侧		2	
- 安装螺纹 ⁷ / ₁₆ -20 UNF, 符合标准 IEC 61518		0	
- 安装螺纹 M10, 符合标准 DIN 19213 (仅用于更换)			
• 通气口在过程法兰侧 ⁵⁾		6	
- 安装螺纹 ⁷ / ₁₆ -20 UNF, 符合标准 IEC 61518		4	
- 安装螺纹 M10, 符合标准 DIN 19213 (仅用于更换)			
非接液部件材质			
过程法兰螺钉	电子部件外壳		
不锈钢	铸铝	2	
不锈钢	不锈钢精密铸造	3	
型号			
• 标准型号, 德语铭牌, 压力单位: bar		1	
• 国际型号, 英语铭牌, 压力单位: bar		2	
• 中国型号, 英语铭牌, 压力单位: Pa		3	
所有型号都提供有 SITRANS P 文档 DVD, 语言包括德语、英语、法语、意大利语和西班牙语。 包括 21 种欧盟语言的简明使用说明书。			
防爆保护			
• 无			A
• 对于 ATEX 型, 保护类型:			B
- “本安 (Ex ia)”			D
- “隔爆 (Ex d)” ⁶⁾			P
- “本安和隔爆外壳” (Ex ia + Ex d) ⁷⁾			E
- “Ex nA/IC (Zone 2)” ⁸⁾			R
- “本安、隔爆外壳和粉尘保护” (Ex ia + Ex d + Zone 1D/2D) ^{7) 9)} (不适用于基于基金会现场总线的 P410) (即将推出)			F
• FM + CSA 本安 (is) (即将推出)			S
• FM + CSA (is + ep) + Ex ia + Ex d (ATEX) ⁹⁾ (即将推出)			NC
• 对于 FM + CSA 型, 保护类型:			
- “本安和隔爆 (is + xp)” ⁸⁾ (即将推出)			B
电气连接 / 电缆进线			C
• 螺纹接头 M20 x 1.5			F
• 螺纹接头 ¹ / ₂ -14 NPT			
• M12 连接器 (不锈钢) ^{10) 11)}			

SITRANS P410 系列表压变送器

P410 系列 (7MF443X...C41,7MF453X...C41)
差压和流量测量

选型与订货数据	订货号	订货号
差压和流量变送器，PN 160 (MAWP 2320 psi)		
基于 PROFIBUSPA (PA) 通信的 SITRANS P410	↗ 7MF4434- [] - [] - [] - []	-Z C41
基于基金会现场总线通信的 SITRANS P410	↗ 7MF4435- [] - [] - [] - []	-Z C41
表头		
• 无表头		0
• 不带可视表头 (设置: bar)		1
• 可视数字表头 (设置: bar)		6
• 带定制表头 (按规定设定, 需要指明订货号 "21")		7

- 含在供货范围之内:
- 简要说明
 - 详细文档 DVD
 - 过程法兰用密封接头或密封螺钉
- 1) 对于采用膜片密封的变送器 (根据标准 IEC 60770-2), 如果必须订购生产许可证 (校准证书), 建议只订购膜片密封的证书。上面注明了整个组件的测量精度。
- 2) 如果对于安装膜片密封的变送器订购了验收测试证书 3.1, 则还必须订购相应远传密封的证书。
- 3) 膜片密封必须使用单独的订货号订购, 并且必须包含在变送器的订货号中。例如 7MF443-...Y... 和 7MF4900-1...-B。
- 4) 带远传密封 (Y) 的标准测量元件填充硅油。
- 5) 不适用于远传密封连接。通气阀位于过程法兰的顶部 (参见尺寸图)。
- 6) 不带电缆固定头, 带盲堵。
- 7) 随附电缆固定头 Ex ia 和盲堵
- 8) 仅 Ex ic 型提供有 HAN 和 M12 接头。
- 9) 仅适用于 IP66 型。
- 10) 仅适用于防爆认证 A、B、E 或 F。
- 11) M12, 不带电缆接口

SITRANS P410 系列表压变送器

P410 系列 (7MF443X...C41, 7MF453X...C41)
差压和流量测量

选型与订货数据	订货号				选型与订货数据	订货号			
<i>其它设计</i> 在订货号后加注“-Z”。		HART	PA	FF	<i>其它设计</i> 在订货号后加注“-Z”。		HART	PA	FF
带安装支架的压力变送器 (1 个固定角铁, 2 个螺母, 2 个 U 形垫圈或 1 个支架, 2 个螺母, 2 个 U 形垫圈), 材质:					设置输出信号上限为 22.0mA	D05	✓		
• 钢	A01	✓	✓	✓	制造商声明, 符合标准 NACE (MR 0103-2012 和 MR 0175-2009) (仅与哈氏合金和不锈钢密封膜片一起使用)	D07	✓	✓	✓
• 不锈钢 304	A02	✓	✓	✓	防护等级 IP66/IP68 (仅适用于 M20x1.5 和 1/2 - 14 NPT)	D12	✓	✓	✓
• 不锈钢 316	A03	✓	✓	✓	提供有椭圆形法兰组 (2 件), PTFE 填料和螺钉, 过程法兰螺纹	D37	✓	✓	✓
O 型圈, 用于过程法兰 (取代 FPM (氟化橡胶))					包括卡普里电缆固定头 4F CrNi 和压接装置 (848699 + 810634)	D59	✓	✓	✓
• PTFE (特氟隆)	A20	✓	✓	✓	空白标签牌 (无文字)	D61	✓	✓	✓
• FEP (带硅核, 食品工业认可)	A21	✓	✓	✓	可用于 Zone 1D/2D (仅用于“本安”保护类型 (变送器 7MF4...-...-B..Ex ia) 和 IP66)	E01	✓	✓	✓
• FPM (Kalrez, compound 4079), 测量介质温度 -15 ... 100 °C (5 ... 212 °F)	A22	✓	✓	✓	双密封	E24	✓	✓	✓
• NBR (丁腈橡胶)	A23	✓	✓	✓	“本安”型防爆, 符合标准 NEPSI (中国) (仅适用于变送器 7MF4...-...-B..)	E55 ³⁾	✓	✓	✓
插头					“隔爆”型防爆, 符合标准 NEPSI (中国) (仅适用于变送器 7MF4...-...-D..)	E56 ³⁾	✓	✓	✓
• Han 7D 插头 (金属)	A30	✓			“Zone 2”型防爆, 符合标准 NEPSI (中国) (仅适用于变送器 7MF4...-...-E..)	E57 ³⁾	✓	✓	✓
• Han 8U 插头 (代替 Han 7 D)	A31	✓			“Ex ia”、“Ex d”和“Zone2”防爆, 符合标准 NEPSI (中国) (仅适用于变送器 7MF4...-...-R..)	E58 ³⁾	✓	✓	✓
• 弯式	A32	✓			“本安”型和“隔爆”型防爆, 符合标准 Kosha (韩国) (即将推出) (仅适用于变送器 7MF4...-...-[B, D]..-Z + E11)	E70 ³⁾	✓	✓	✓
• Han 8D 插头 (金属)	A33	✓			Ex ia 防爆, 符合标准 EAC Ex (俄罗斯)	E80 ⁴⁾	✓	✓	✓
密封螺钉 (2 个) 1/4-18 NPT, 带过程法兰材质的阀门	A40	✓	✓	✓	Ex d 防爆, 符合标准 EAC Ex (俄罗斯)	E81 ⁴⁾	✓	✓	✓
M12 连接器电缆接口 (金属 (铜锌))	A50	✓	✓	✓	Ex nA/ic (Zone 2) 防爆, 符合标准 EAC Ex (俄罗斯)	E82 ⁴⁾	✓	✓	✓
标牌说明 (取代德语铭牌)					Ex ia + Ex d + Zone 1D/2D 防爆, 符合标准 EAC Ex (俄罗斯)	E83 ⁴⁾	✓	✓	✓
• 英语	B11	✓	✓	✓	双层喷涂 (环氧 PU)	G10	✓	✓	✓
• 法语	B12	✓	✓	✓	过程连接侧的互换	H01	✓	✓	✓
• 西班牙语	B13	✓	✓	✓	气体测量用的侧向通气孔	H02	✓	✓	✓
• 意大利语	B14	✓	✓	✓	用于垂直差压管路的不锈钢过程法兰 (不能用于 K01、K02 和 K04) ⁵⁾	H03	✓	✓	✓
英语铭牌 压力单位, [inH ₂ O] 或 [psi]	B21	✓	✓	✓					
制造商的试验合格证书 (5 点工厂标定), 符合标准 IEC 60770-2 ¹⁾	C11	✓	✓	✓					
检验证书, 符合标准 ²⁾ EN 10204-3.1	C12	✓	✓	✓					
工厂认证, 符合标准 EN 10204-2.2	C14	✓	✓	✓					
功能安全等级 (SIL2) (即将推出) 符合标准 IEC 61508 和 IEC 61511。包括 SIL 符合性声明。	C20	✓							
功能安全等级 (SIL2/3) 符合标准 IEC 61508 和 IEC 61511。包括 SIL 符合性声明。	C23	✓							
测量精度提高 (SITRANS P410 的必要技术数据)	C41	✓	✓	✓					
出口俄罗斯型	C99	✓	✓	✓					

SITRANS P410 系列表压变送器

P410 系列 (7MF443X...C41,7MF453X...C41)
差压和流量测量

选型与订货数据	订货号			
其它设计 在订货号后加注“-Z”。		HART	PA	FF
瞬态保护装置 6 kV (避雷)	J01	✓	✓	✓
用于过程法兰的带倒角石墨垫片	J02	✓	✓	✓
带倒角 PTFE 石墨垫片	J03	✓	✓	✓
用于过程法兰的 EPDM O 形圈 (WRC/WRAS)	J05	✓	✓	✓
焊接过程法兰的通气阀或盲堵 (位置: 从表头看去, 在右侧) ⁶⁾	J08	✓	✓	✓
焊接过程法兰的通气阀或盲堵 (位置: 从表头看去, 在左侧) ⁶⁾	J09	✓	✓	✓
船级认证				
• Lloyd (DNV-GL)	S10	✓	✓	✓
• 劳氏 (LR)	S11	✓	✓	✓
• BV	S12	✓	✓	✓
• ABS	S14	✓	✓	✓
• 俄罗斯认证 (RMR)	S16	✓	✓	✓
• 韩国认证 (KR)	S17	✓	✓	✓

SITRANS P410 可安装系数阀块。根据 P410 的型号, 请参见 SITRANS P DS III 的配置选项 (第 1/193 页)。

✓ = 可用

- ¹⁾ 对于采用膜片密封的变送器 (根据标准 IEC 60770-2), 如果必须订购生产许可证 (校准证书), 建议只订购膜片密封的证书。上面注明了整个组件的测量精度。
- ²⁾ 如果对于安装膜片密封的变送器订购了验收测试证书 3.1, 则还必须订购相应远传密封的证书。
- ³⁾ 选项不包括 ATEX 认证, 但可只包括针对具体国家的认证。
- ⁴⁾ 正在认证。
- ⁵⁾ 不适用于远传密封连接
- ⁶⁾ 标配盲堵。如需使用通气阀代替盲堵, 需要订购选项 A40。

选型与订货数据	订货号			
附加数据 请在订货号上加“-Z”。		HART	PA	FF
设定量程				
以文字说明:				
• 对于线性特性曲线 (最多 5 个字符): Y01: ... ~ ... mbar, bar, kPa, MPa, psi	Y01	✓	✓ ¹⁾	
• 对于平方根特性曲线 (最多 5 个字符): Y02: ... ~ ... mbar, bar, kPa, MPa, psi	Y02	✓		
测量点位号 / 标识	Y15	✓	✓	✓
最多 16 个字符, 以文字说明: Y15:				
测量点位号 / 标识	Y16	✓	✓	✓
最多 27 个字符, 以文字说明: Y16:				
登录 HART 地址 (TAG)	Y17	✓		
最多 8 个字符, 以文字说明: Y17:				
以压力单位显示压力	Y21	✓	✓	✓
以文字说明 (标准设定值: bar):Y21:mbar, bar, kPa, MPa, psi, ...				
注: 可选择以下的压力单位: bar, mbar, mm H ₂ O [*] , inH ₂ O [*] , ftH ₂ O [*] , mmHG, inHG, psi, Pa, kPa, MPa, g/cm ² , kg/cm ² , Torr, ATM or % *) 参考温度 20 °C				
以非压力单位显示压力 ²⁾	Y22 ³⁾			
以文字说明: Y22: ~ l/min, m ³ /h, m, USgpm, ... (以压力单位“Y01”或“Y02”指定量程, 单位最多 5 个字符)	+ Y01 或 Y02			
预置总线地址	Y25			
介于 1 ~ 126 之间				
以文字说明: Y25:				
阻尼调整, [秒] (0 ... 100 s)	Y30			

仅 Y01、Y15、Y16、Y17、Y21、Y22、Y25 和 D05 可在工厂预设

✓ = 可用

- ¹⁾ 带选项 Y01 的 PROFIBUS PA 变送器的测量精度计算与 HART 变送器相同。
- ²⁾ 通过 SIMATIC PDM, 可修改预设值。
- ³⁾ 不能用于用于易燃和非易燃液体的防超量充液装置 (订货号“E08”)

SITRANS P410 系列表压变送器

P410 系列 (7MF443X...C41, 7MF453X...C41)
差压和流量测量

选型与订货数据		订货号	订货号
基于 HART 通信的 SITRANS P DS III 差压和流量变送器, PN 420 (MAWP 6092 psi)		7MF4533-	-Z C41
↗ 点击订货号, 可在西门子仪表选型网站 (PIA Life Cycle Portal) 中在线查看配置。			
测量元件充液 硅油	测量元件清洗 普通	1	
量程 (最小值 - 最大值)		E F G H	
6 ... 600 mbar	(2.4 ... 240 inH ₂ O)		
16 ... 1600 mbar	(6.4 ... 642 inH ₂ O)		
50 ... 5000 mbar	(20 ... 2000 inH ₂ O)		
0.3 ... 30 bar	(4.35 ... 435 psi)		
接液部件材质 (不锈钢过程法兰)			
隔离膜片	测量元件部件		
不锈钢	不锈钢	A B Y	
哈氏合金	不锈钢		
膜片密封型 ^{1) 2) 3) 4)}			
过程连接			
阴螺纹, ¹ / ₄ -18 NPT, 带法兰连接			
• 密封螺钉在过程连接对侧			
- 安装螺纹 ⁷ / ₁₆ -20 UNF, 符合标准 IEC 61518		3	
- 安装螺纹 M12, 符合标准 DIN 19213 (仅用于更换)		1	
• 在过程法兰侧通气, 通气阀位于过程法兰顶部 (参见尺寸图)			
- 安装螺纹 ⁷ / ₁₆ -20 UNF, 符合标准 IEC 61518		7	
- 安装螺纹 M12, 符合标准 DIN 19213 (仅用于更换)		5	
非接液部件材质			
过程法兰螺钉	电子部件外壳		
不锈钢	铸铝	2	
不锈钢	不锈钢精密铸造 ⁵⁾	3	
型号			
• 标准型号, 德语铭牌, 压力单位: bar		1	
• 国际型号, 英语铭牌, 压力单位: bar		2	
• 中国型号, 英语铭牌, 压力单位: Pa		3	
所有型号都提供有 SITRANS P 文档 DVD, 语言包括德语、英语、法语、意大利语和西班牙语。 包括 21 种欧盟语言的简明使用说明书。			
防爆保护			
• 无			A
• 对于 ATEX 型, 保护类型:			B
- “本安 (Ex ia)”			D
- “隔爆 (Ex d)” ⁶⁾			P
- “本安和隔爆外壳” (Ex ia + Ex d) ⁷⁾			E
- “Ex nA/ic (Zone 2)” ⁸⁾			R
- “本安、隔爆外壳和粉尘保护 (Ex ia + Ex d + Zone 1D/2D)” ⁷⁾⁹⁾ (即将推出)			F
• FM + CSA 本安 (is) (即将推出)			S
• FM + CSA (is + ep) + Ex ia + Ex d (ATEX) ⁹⁾ (即将推出)			
• 对于 FM + CSA 型, 保护类型:			NC
- “本安和隔爆 (is + xp)” ⁶⁾ , 最大 PN 360 (即将推出)			
电气连接 / 电缆进线			
• 螺纹接头 M20x1.5			B
• 螺纹接头 ¹ / ₂ -14 NPT			C
• Han 7D 插头 (塑料外壳), 包括配套连接器 ¹⁰⁾¹¹⁾			D
• M12 连接器 (不锈钢) ¹²⁾¹³⁾			F

SITRANS P410 系列表压变送器

P410 系列 (7MF443X...C41,7MF453X...C41)
差压和流量测量

选型与订货数据	订货号	订货号
基于 HART 通信的 SITRANS P DS III 差压和流量变送器，PN 420 (MAWP 6092 psi)	↗ 7MF4533- - - - -	-Z C41
表头		
• 无表头		0
• 不带可视表头 (设置: mA)		1
• 可视数字表头 (设置: mA)		6
• 带定制表头 (按规定设定, 需要指明订货号 “Y 21” 或 “Y22”)		7

关于电源装置, 请参见 “附件” 章节。

供货范围: 根据订货 (使用手册需要另外订购)

- 1) 对于采用膜片密封的变送器 (根据标准 IEC 60770-2), 如果必须订购生产许可证 (校准证书), 建议只订购膜片密封的证书。上面注明了整个组件的测量精度。
- 2) 如果对于安装膜片密封的变送器订购了验收测试证书 3.1, 则还必须订购相应远传密封的证书。
- 3) 膜片密封必须使用单独的订货号订购, 并且必须包含在变送器的订货号中, 例如 7MF453-.-Y.-.-.-.- 和 7MF4900-1-.-.-.-B。
- 4) 带远传密封 (Y) 的标准测量元件填充硅油。
- 5) 不使用 “螺纹接头 Pg 13.5” 和 “Han7D 插头” 进行电气连接。
- 6) 不带电缆固定头, 带盲堵
- 7) 随附电缆固定头 Ex ia 和盲堵
- 8) 仅 Ex ic 型提供有 HAN 和 M12 接头。
- 9) 仅适用于 IP66 型。
- 10) 仅适用于防爆认证 A、B 或 E。
- 11) 仅适用于导体截面积为 1 mm² 的压接触点
- 12) 仅适用于防爆认证 A、B、E 或 F。
- 13) M12, 不带电缆接口







SITRANS P410 系列表压变送器

P410 系列 (7MF443X...C41, 7MF453X...C41)
差压和流量测量

选型与订货数据		订货号	订货代码
差压和流量变送器, PN 420 (MAWP 6092 psi)			
基于 PROFIBUSPA (PA) 通信的 SITRANS P410		↗ 7MF4534-	-Z C41
基于基金会现场总线 (FF) 的 SITRANS P410		↗ 7MF4535-	-Z C41
↗ 点击订货号, 可在西门子仪表选型网站 (PIA Life Cycle Portal) 中在线查看配置。			
测量元件充液	测量元件清洗		
硅油	普通	1	
量程			
600 mbar	(240 inH ₂ O)	E	
1600 mbar	(642 inH ₂ O)	F	
5 bar	(2000 inH ₂ O)	G	
30 bar	(435 psi)	H	
接液部件材质			
(不锈钢过程法兰)			
隔离膜片	测量元件部件		
不锈钢	不锈钢	A	
哈氏合金	不锈钢	B	
膜片密封型 ^{1) 2) 3) 4)}		Y	
过程连接			
阴螺纹, ¹ / ₄ -18 NPT, 带法兰连接			
• 密封螺钉在过程连接对侧			
- 安装螺纹 ⁷ / ₁₆ -20 UNF, 符合标准 IEC 61518		3	
- 安装螺纹 M12, 符合标准 DIN 19213 (仅用于更换)		1	
• 在过程法兰侧通气, 通气阀位于过程法兰顶部 (参见尺寸图)			
- 安装螺纹 ⁷ / ₁₆ -20 UNF, 符合标准 IEC 61518		7	
- 安装螺纹 M12, 符合标准 DIN 19213 (仅用于更换)		5	
非接液部件材质			
过程法兰螺钉	电子部件外壳		
不锈钢	铸铝	2	
不锈钢	不锈钢精密铸造	3	
型号			
• 标准型号, 德语铭牌, 压力单位: bar		1	
• 国际型号, 英语铭牌, 压力单位: bar		2	
• 中国型号, 英语铭牌, 压力单位: Pa		3	
所有型号都提供有 SITRANS P 文档 DVD, 语言包括德语、英语、法语、意大利语和西班牙语。包括 21 种欧盟语言的简明使用说明书。			
防爆保护			
• 无			A
• 对于 ATEX 型, 保护类型:			B
- “本安 (Ex ia)”			D
- “隔爆 (Ex d)” ⁵⁾			P
- “本安和隔爆外壳” (Ex ia + Ex d) ⁶⁾			E
- “Ex nA/IC (Zone 2)” ⁷⁾			R
- “本安、隔爆外壳和粉尘保护” (Ex ia + Ex d + Zone 1D/2D) ⁶⁾⁸⁾			F
(不适用于基于基金会现场总线的 P410) (即将推出)			S
• FM + CSA 本安 (is) (即将推出)			NC
• FM + CSA (is + ep) + Ex ia + Ex d (ATEX) ⁷⁾ (即将推出)			
• 对于 FM + CSA 型, 保护类型:			B
- “本安和隔爆 (is + xp)” ⁶⁾ , 最大 PN 360 (即将推出)			C
电气连接 / 电缆进线			F
• 螺纹接头 M20 x 1.5			
• 螺纹接头 ¹ / ₂ -14 NPT			
• M12 连接器 (不锈钢) ^{9) 10)}			

SITRANS P410 系列表压变送器

P410 系列 (7MF443X...C41,7MF453X....C41)
差压和流量测量

选型与订货数据	订货号	订货代码
差压和流量变送器，PN 420 (MAWP 6092 psi)		
基于 PROFIBUSPA (PA) 通信的 SITRANS P410	↗ 7MF4534-  - 	-Z C41
基于基金会现场总线 (FF) 的 SITRANS P410	↗ 7MF4535-  - 	-Z C41
	1  - 	

表头

- 无显示表头 (隐藏式数字表头)
- 不带可视表头 (设置: bar)
- 可视数字表头 (设置: bar)
- 带定制表头 (按规定设定, 需要指明订货号 "21")

含在供货范围之内:

- 简要说明
- 详细文档 DVD
- 过程法兰用密封接头或密封螺钉

- 1) 对于采用膜片密封的变送器 (根据标准 IEC 60770-2), 如果必须订购生产许可证 (校准证书), 建议只订购膜片密封的证书。
上面注明了整个组件的测量精度。
- 2) 如果对于安装膜片密封的变送器订购了验收测试证书 3.1, 则还必须订购相应远传密封的证书。
- 3) 膜片密封必须使用单独的订货号订购, 并且必须包含在变送器的订货号中, 例如 7MF453-...Y...-... 和 7MF4900-1...-...B。
- 4) 带远传密封 (Y) 的标准测量元件填充硅油。
- 5) 不带电缆固定头, 带盲堵。
- 6) 随附电缆固定头 Ex ia 和盲堵。
- 7) 仅 Ex ic 型提供有 HAN 和 M12 接头。
- 8) 仅适用于 IP66 型。
- 9) 仅适用于防爆认证 A、B、E 或 F。
- 10) M12, 不带电缆接口

SITRANS P410 系列表压变送器

P410 系列 (7MF443X...C41, 7MF453X...C41)
差压和流量测量

选型与订货数据	订货号			
其它设计		HART	PA	FF
在订货号后加注“-Z”。				
带安装支架的压力变送器 (1 个固定角铁, 2 个螺母, 2 个 U 形垫圈或 1 个支架, 2 个螺母, 2 个 U 形垫圈), 材质:				
• 钢	A01	✓	✓	✓
• 不锈钢 304	A02	✓	✓	✓
• 不锈钢 316	A03	✓	✓	✓
O 型圈, 用于过程法兰 (取代 FPM (氟化橡胶))				
• PTFE (特氟隆)	A20	✓	✓	✓
• FEP (带硅核, 食品工业认可)	A21	✓	✓	✓
• FFP (Kalrez, compound 4079), 测量介质温度 -15 ... 100 °C (5 ... 212 °F)	A22	✓	✓	✓
• NBR (丁腈橡胶)	A23	✓	✓	✓
插头				
• Han 7D 插头 (金属)	A30	✓		
• Han 8U 插头 (代替 Han 7 D)	A31	✓		
• 弯式	A32	✓		
• Han 8D 插头 (金属)	A33	✓		
密封螺钉 (2 个)	A40	✓	✓	✓
¹ / ₄ -18 NPT, 带过程法兰材质的阀门				
M 12 连接器电缆接口 (金属, 铜锌)	A50	✓	✓	✓
铭牌 (代替德文)				
• 英语	B11	✓	✓	✓
• 法语	B12	✓	✓	✓
• 西班牙语	B13	✓	✓	✓
• 意大利语	B14	✓	✓	✓
英语铭牌	B21	✓	✓	✓
压力单位, [inH ₂ O] 或 [psi]				
制造商的试验合格证书 (5 点工厂标定), 符合标准 IEC 60770-2	C11	✓	✓	✓
检测证书	C12	✓	✓	✓
符合标准 EN 10204-3.1				
工厂合格证	C14	✓	✓	✓
符合标准 EN 10204-2.2				
功能安全等级 (SIL2) (即将推出)	C20	✓		
符合标准 IEC 61508 和 IEC 61511。包括 SIL 符合性声明。				
功能安全等级 (SIL2/3)	C23	✓		
符合标准 IEC 61508 和 IEC 61511。包括 SIL 符合性声明。				
测量精度提高	C41	✓	✓	✓
(SITRANS P410 的必要技术数据)				
出口俄罗斯型	C99	✓	✓	✓
设置输出信号上限为 22.0 mA	D05	✓		
制造商声明, 符合标准 NACE (MR 0103-2012 和 MR 0175-2009) (仅与哈氏合金和不锈钢密封膜片一起使用)	D07	✓	✓	✓
防护等级 IP66/IP68 (仅适用于 M20x1.5 和 ¹/₂-14 NPT)	D12	✓	✓	✓
包括卡普里电缆固定头 4F CrNi 和压接装置 (848699 + 810634)	D59	✓	✓	✓
空白标签牌 (无文字)	D61	✓	✓	✓

选型与订货数据	订货号			
其它设计		HART	PA	FF
在订货号后加注“-Z”。				
可用于 Zone 1D/2D (仅用于“本安”保护类型 (变送器 7MF4...-.....-B..Ex ia) 和 IP66)	E01	✓	✓	✓
双密封	E24	✓	✓	✓
“本安”型隔爆, 符合标准 NEPSI (中国) (仅适用于变送器 7MF4...-.....-B..)	E55 ¹⁾	✓	✓	✓
“隔爆”型防爆, 符合标准 NEPSI (中国) (仅适用于变送器 7MF4...-.....-D..)	E56 ¹⁾	✓	✓	✓
“Zone 2”型防爆, 符合标准 NEPSI (中国) (仅适用于变送器 7MF4...-.....-E..)	E57 ¹⁾	✓	✓	✓
“Ex ia”、“Ex d”和“Zone 2”防爆, 符合标准 NEPSI (中国) (仅适用于变送器 7MF4...-.....-R..)	E58 ¹⁾	✓	✓	✓
“本安”型和“隔爆”型防爆, 符合标准 Kosha (韩国) (即将推出) (仅适用于变送器 7MF4...-.....-[B, D]...-Z + E11)	E70 ¹⁾	✓	✓	✓
Ex ia 防爆, 符合标准 EAC Ex (俄罗斯)	E80 ²⁾	✓	✓	✓
Ex d 防爆, 符合标准 EAC Ex (俄罗斯)	E81 ²⁾	✓	✓	✓
Ex nA/ic (Zone 2) 防爆, 符合标准 EAC Ex (俄罗斯)	E82 ²⁾	✓	✓	✓
Ex ia + Ex d + Zone 1D/2D 防爆, 符合标准 EAC Ex (俄罗斯)	E83 ²⁾	✓	✓	✓
双层喷涂 (环氧 PU)	G10	✓	✓	✓
过程连接侧的互换	H01	✓	✓	✓
气体测量用的侧向通气孔	H02	✓	✓	✓
用于垂直差压管路的不锈钢过程法兰	H03	✓	✓	✓
瞬态保护装置 6 kV (避雷)	J01	✓	✓	✓
用于过程法兰的带倒角石墨垫片	J02	✓	✓	✓
带倒角 PTFE 石墨垫片	J03	✓	✓	✓
用于过程法兰的 EPDM O 形圈 (WRC/WRAS)	J05	✓	✓	✓
焊接过程法兰的通气阀或盲堵 (位置: 从表头看去, 在右侧)³⁾	J08	✓	✓	✓
焊接过程法兰的通气阀或盲堵 (位置: 从表头看去, 在左侧)³⁾	J09	✓	✓	✓
船级认证				
• Lloyd (DNV-GL)	S10	✓	✓	✓
• 劳氏 (LR)	S11	✓	✓	✓
• BV	S12	✓	✓	✓
• ABS	S14	✓	✓	✓
• 俄罗斯认证 (RMR)	S16	✓	✓	✓
• 韩国认证 (KR)	S17	✓	✓	✓

SITRANS P410 可安装系数块。根据 P410 的型号, 请参见 SITRANS P DS III 的配置选项 (第 1/193 页)。

¹⁾ 选项不包括 ATEX 认证, 但可只包括针对具体国家的认证。

²⁾ 正在认证

³⁾ 标配盲堵。如需使用通气阀代替盲堵, 需要订购选项 A40。

SITRANS P410 系列表压变送器

P410 系列 (7MF443X...C41,7MF453X...C41)
差压和流量测量

选型与订货数据	订货号			
附加数据		HART	PA	FF
请在订货号上加“-Z”。				
设定量程				
以文字说明:				
• 对于线性特性曲线 (最多 5 个字符): Y01: ... ~ ... mbar, bar, kPa, MPa, psi	Y01	✓	✓ ¹⁾	
• 对于平方根特性曲线 (最多 5 个字符): Y02: ... ~ ... mbar, bar, kPa, MPa, psi	Y02	✓		
测量点位号 / 标识	Y15	✓	✓	✓
最多 16 个字符, 以文字说明: Y15:				
测量点位号 / 标识	Y16	✓	✓	✓
最多 27 个字符, 以文字说明: Y16:				
登录 HART 地址 (TAG)	Y17	✓		
最多 8 个字符, 以文字说明: Y17:				
以压力单位设定压力	Y21	✓	✓	✓
以文字说明 (标准设定值: bar): Y21:mbar, bar, kPa, MPa, psi, ...				
注: 可选择以下压力单位: bar, mbar, mm H ₂ O ^{*)} , inH ₂ O ^{*)} , ftH ₂ O ^{*)} , mmHG, inHG, psi, Pa, kPa, MPa, g/cm ² , kg/cm ² , Torr, ATM or %) 参考温度 20 °C				
以非压力单位显示压力 ²⁾	Y22 +	✓		
以文字说明: Y22: ~ l/min, m ³ /h, m, USgpm, ... (以压力单位 “Y01” 或 “Y02” 指定量程, 单位 最多 5 个字符)	Y01 或 Y02			
预置总线地址	Y25		✓	✓
介于 1 ~ 126 之间 以文字说明: Y25:				
阻尼调整, [秒] (0 ... 100 s)	Y30	✓	✓	✓

仅 Y01、Y15、Y16、Y17、Y21、Y22、Y25 和 D05 可在工厂预设。

✓ = 可用

1) 带选件 Y01 的 PROFIBUS PA 变送器的测量精度计算与 HART 变送器相同。

2) 通过 SIMATIC PDM, 可修改预设值。

SITRANS P410 系列表压变送器

P410 系列 (7MF443X...C41, 7MF453X...C41)
差压和流量测量

尺寸图

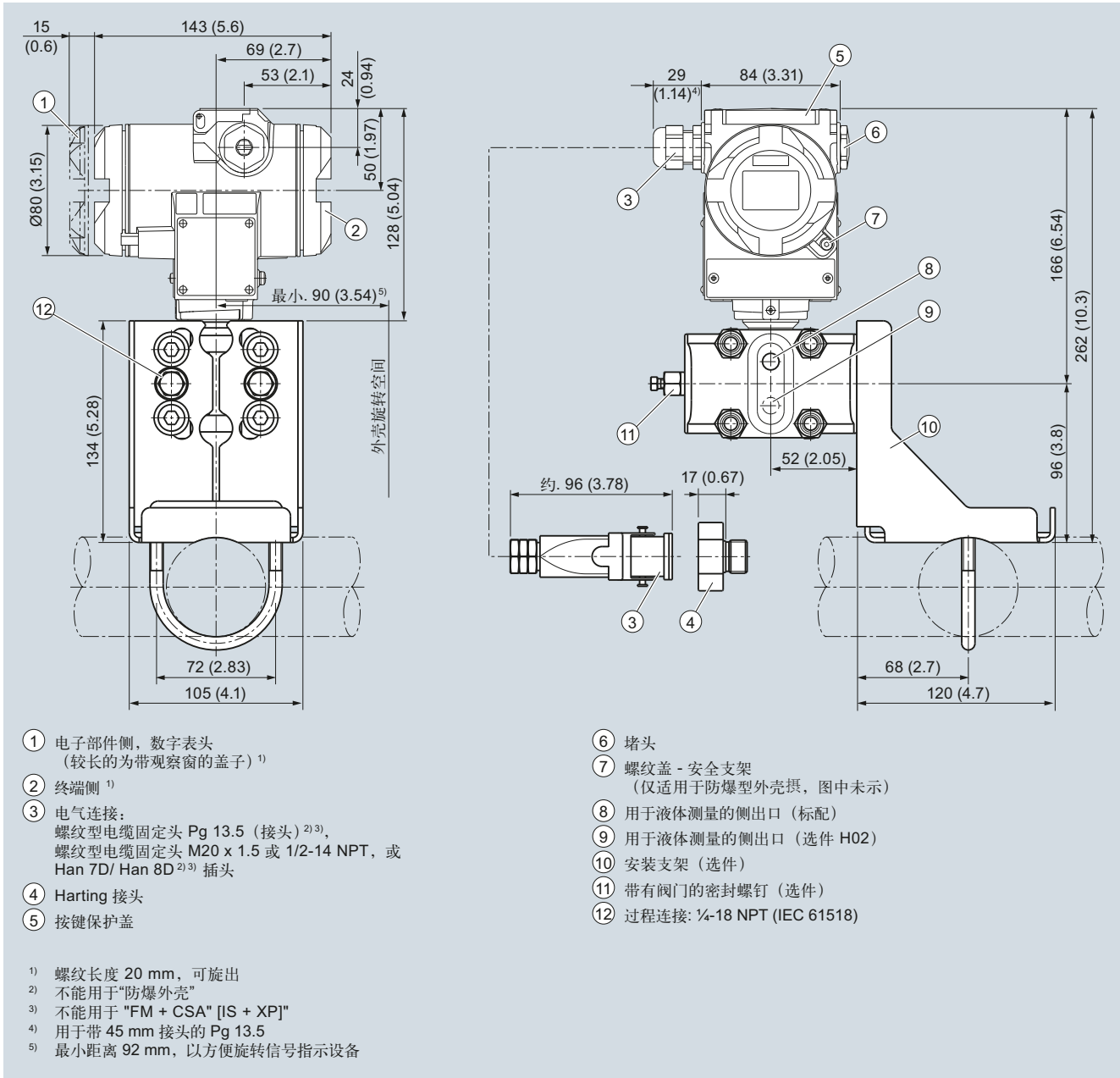

SITRANS P410 差压和流量变送器, 尺寸 [mm]

SITRANS P410 系列表压变送器

P410 系列 (7MF443X...C41, 7MF453X...C41)
差压和流量测量

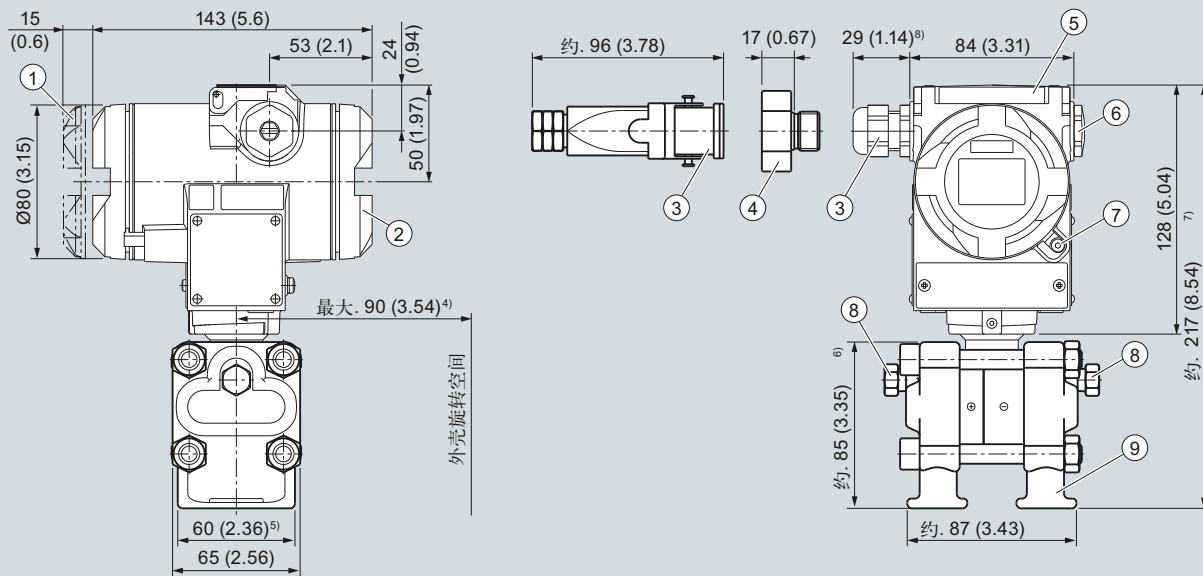

① 电子部件侧, 数字表头
(较长的为带观察窗的盖子)¹⁾

② 终端侧¹⁾

③ 电气连接:
螺纹型电缆固定头 Pg 13.5 (接头)^{2) 3)},
螺纹型电缆固定头 M20 x 1.5 或 1/2-14 NPT,
或 Han 7D/ Han 8D^{2) 3)} 插头

④ Harting 接头

⑤ 按键保护盖

⑥ 堵头

⑦ 螺纹盖 - 安全支架
(仅适用于防爆型外壳, 图中未示)

⑧ 带有阀门的密封螺钉 (选件)

⑨ 过程连接: 1/4-18 NPT (IEC 61518)

¹⁾ 螺纹长度 20 mm, 可旋出

²⁾ 不能用于“防爆外壳”

³⁾ 不能用于 "FM + CSA" [IS + XP]"

⁴⁾ 最小距离 92 mm, 以方便旋转信号指示设备

⁵⁾ 74 mm, PN ≥ 420 (MAWP ≥ 6092 psi) 时

⁶⁾ 91 mm, PN ≥ 420 (MAWP ≥ 6092 psi) 时

⁷⁾ 219 mm, PN ≥ 420 (MAWP ≥ 6092 psi) 时

⁸⁾ 用于带 45 mm 接头的 Pg 13.5

SITRANS P410 差压和流量变送器, 带有用于垂直压力管线的工艺盖, 选件“H03”, 尺寸图, 尺寸单位为 [mm]。



SITRANS P410 差压和流量变送器, 带有垂直差压管路的工艺盖

SITRANS P410 系列表压变送器

SITRANS P410 - 附件 / 备件

选型与订货数据	订货号	选型与订货数据	订货号
附件 / 备件		安装螺钉	
安装支架及紧固件 用于压力变送器 基于 HART 通信的 SITRANS P410、基于 PROFIBUS PA 通信的 P410 和基于基金会现场总线通信的 P410 (7MF403-.....-..C.)	7MF4997-1AB 7MF4997-1AH	用于测量点标签、接地和接线端子或表头 (50 个)	7MF4997-1CD
• 钢质 • 不锈钢		密封螺钉 (1 套 2 个) 用于过程法兰	7MF4997-1CG 7MF4997-1CH
安装支架及紧固件 用于压力变送器 基于 HART 通信的 SITRANS P410、基于 PROFIBUS PA 通信的 P410 和基于基金会现场总线通信的 P410 (7MF403-.....-..A., -..B., ..D. 和 ..F.)	7MF4997-1AC 7MF4997-1AJ	• 不锈钢 • 哈氏合金	
• 钢质 • 不锈钢		带有通气阀的密封螺钉 成套 (1 套 = 2 个)	7MF4997-1CP 7MF4997-1CQ
		• 不锈钢 • 哈氏合金	
安装及紧固支架 用于带 M10 法兰螺纹的差压变送器 基于 HART 通信的 SITRANS P410、基于 PROFIBUS PA 通信的 P410 和基于基金会现场总线通信的 P410 (7MF443-....)	7MF4997-1AD 7MF4997-1AK	连接板	7MF4997-1DN 7MF4997-1DP
• 钢质 • 不锈钢		• 用于 SITRANS P410 • 用于基于 PROFIBUS PA 通信的 SITRANS P410 和基于基金会现场总线通信的 P410	
安装及紧固支架 用于带 M12 法兰螺纹的差压变送器 基于 HART 通信的 SITRANS P410、基于 PROFIBUS PA 通信的 P410 和基于基金会现场总线通信的 P410 (7MF453-....)	7MF4997-1AE 7MF4997-1AL	○ 型圈, 用于过程法兰, 材质为:	7MF4997-2DA 7MF4997-2DB 7MF4997-2DC 7MF4997-2DD 7MF4997-2DE
• 钢质 • 不锈钢		• FPM (氟化橡胶) • PTFE (特氟隆) • FEP (带硅芯, 食品工业认可) • FFPM (Kalrez, Compound 4079) • NBR (丁腈橡胶)	
安装及紧固支架 用于带有法兰螺纹 7/16-20 UNF 的差压变送器 基于 HART 通信的 SITRANS P410、基于 PROFIBUS PA 通信的 P410 和基于基金会现场总线通信的 (7MF443-.... 和 7MF453-....)	7MF4997-1AF 7MF4997-1AM	密封圈, 用于过程连接	参见“接头”
• 钢质 • 不锈钢		► 有现货	
盖板 由压铸铝制成, 包括垫片 基于 HART 通信的 SITRANS P410、基于 PROFIBUS PA 通信的 P410 和基于基金会现场总线通信的 P410	7MF4997-1BB 7MF4997-1BE		
• 不带观察窗 • 带观察窗			
盖板 不锈钢, 包括垫片 基于 HART 通信的 SITRANS P410、基于 PROFIBUS PA 通信的 P410 和基于基金会现场总线通信的 P410	7MF4997-1BC 7MF4997-1BF 7MF4997-1BR		
• 不带观察窗 • 带观察窗			
数字显示表头 包括安装材料, 用于基于 HART 通信的 SITRANS P410、基于 PROFIBUS PA 通信的 P410 和基于基金会现场总线通信的 P410			
测量点标签	7MF4997-1CA 7MF4997-1CB-Z Y...:		
• 无文字 (5 件) • 印刷 (1 件) 数据按 Y01 或 Y02、Y15、Y16 和 Y99 (见“压力变送器”)			

SITRANS P410 系列表压变送器

SITRANS P410 - 附件 / 备件

选型与订货数据	订货号
操作说明书¹⁾ <ul style="list-style-type: none">• 用于基于 HART 通信的 SITRANS P DS III/P410<ul style="list-style-type: none">- 德语 A5E00047090- 英语 A5E00047092- 法语 A5E00053218- 西班牙语 A5E00053219- 意大利语 A5E00053220- 中文版 A5E33328988• 用于基于 PROFIBUS PA 通信的 SITRANS P DS III/P410<ul style="list-style-type: none">- 德语 A5E00053275- 英语 A5E00053276- 法语 A5E00053277- 西班牙语 A5E00053278- 意大利语 A5E00053279- 中文版 A5E35875441• 用于基于基金会现场总线通信的 SITRANS P DS III/P410<ul style="list-style-type: none">- 德语 A5E00279629- 英语 A5E00279627- 法语 A5E00279630- 西班牙语 A5E00279632- 意大利语 A5E00279631	
简易操作手册 SITRANS P DS III/P410 <ul style="list-style-type: none">• 英语、德语、西班牙语、法语、意大利语、荷兰语 A5E03434626• 英语、爱沙尼亚语、拉脱维亚语、立陶宛语、波兰语、罗马尼亚语、克罗地亚语 A5E03434631• 英语、保加利亚语、捷克语、芬兰语、斯洛伐克语、斯洛文尼亚语 A5E03434645• 英语、丹麦语、希腊语、葡萄牙语、瑞典语、匈牙利语 A5E03434656• 韩语、葡萄牙语（巴西）、俄语 A5E03693760 简明使用说明书有 21 种欧盟语言，在产品光盘上与每台变送器一起提供。它们也可以从 SITRANS P 网页上下载。	
简要说明书 <ul style="list-style-type: none">• 用于基于 HART 通信的 SITRANS P DS III/P410<ul style="list-style-type: none">- 德语、英语、法语、意大利语、西班牙语、葡萄牙语、中文 A5E32868055• 用于基于 PROFIBUS PA 通信的 SITRANS P DS III/P410<ul style="list-style-type: none">- 德语、英语、法语、意大利语、西班牙语、葡萄牙语、中文 A5E32868548• 用于基于基金会现场总线通信的 SITRANS P DS III/P410<ul style="list-style-type: none">- 德语、英语、法语、意大利语、西班牙语、葡萄牙语、中文 A5E33295708	
含有 SITRANS P 文档的 DVD 光盘 德语、英语、法语、意大利语、西班牙语 包括 21 种欧盟语言的简明使用说明书。	A5E00090345
证书（仅限通过 SAP 进行订购） 而不是 Internet 下载 <ul style="list-style-type: none">• 印刷版（需订购） A5E03252406• DVD（需订购） A5E03252407	
HART 调制解调器 带 USB 接口	7MF4997-1DB

► 有现货

关于电源装置，请参见“附件”章节。

¹⁾ 您可以从我们的网站上免费下载操作说明书：www.siemens.com/sitransp。

外形尺寸图

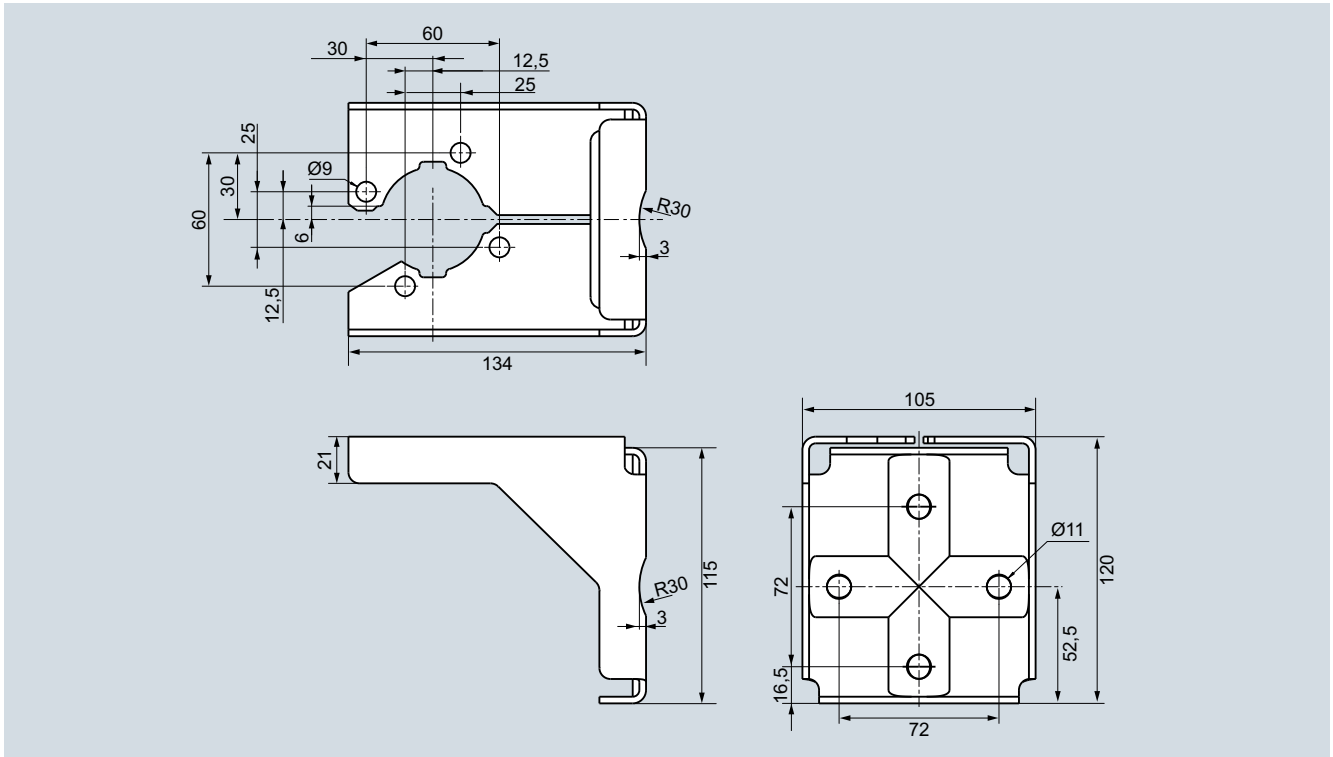

SITRANS P410 表压变送器的安装支架，尺寸单位 [mm]

安装支架材质：材料号为 1.0330 的钢板，镀铬，或材料号为 1.4301 (304) 的不锈钢

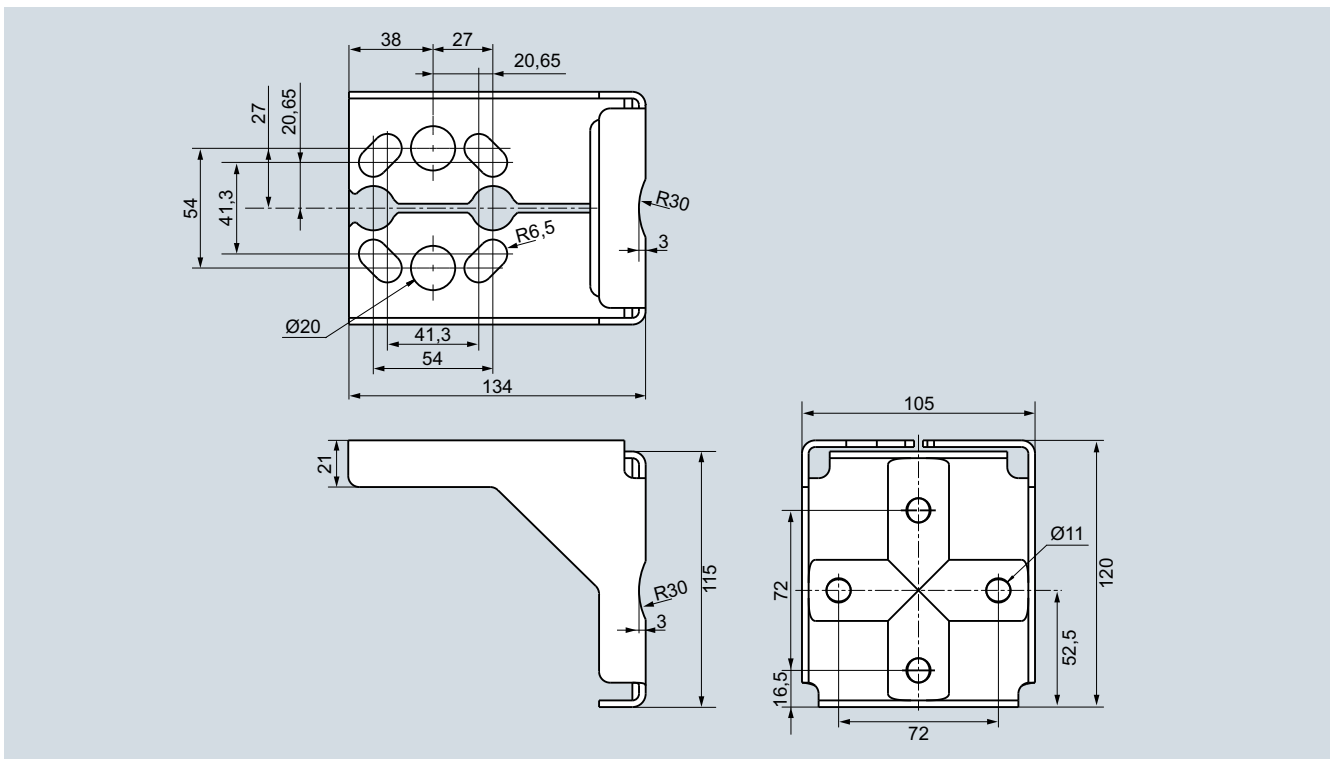

SITRANS P410 差压变送器的安装支架，尺寸单位 [mm]

安装支架材质：材料号为 1.0330 的钢板，镀铬，或材料号为 1.4301 (304) 的不锈钢

变送器阀组

概述

概述

SITRANS P 压力变送器可以与以下型号阀组一起组装发货：

- 7MF9011-4EA 和 7MF9011-4FA 为配用于表压变送器的阀组。
- 7MF9411-5BA 和 7MF9411-5CA 为配用于差压变送器的阀组。

设计

7MF9011-4EA 阀组密封垫圈材料默认为 PTFE，同时有金属垫片和铜垫片可选。

7MF9011-4FA 阀组密封垫圈材质为 PTFE。

7MF9411-5BA 和 7MF9411-5CA 阀组密封垫圈材质为 PTFE。

一体化阀组在出厂前已做泄漏测试（压缩空气 6 bar (87 psi) 符合标准 EN 10204 - 2.2。

如果您同时订购了阀组和变送器安装支架，那么您收到的安装支架将安装在阀组上而不是变送器上。

选型和订货号

7MF9011-4FA

用于表压和绝压变送器的阀组



在变送器型号后加 -Z，并选择相应订货代码

1/2-14 NPT 阴螺纹过程连接，PTFE 密封垫，一体化出厂前做高压测试，测试符合 EN 10204-2.2

其它设计：

发货时包含安装支架，不锈钢安装支架安装在阀组上。

(替代变送器的安装支架)

测试报告，符合 EN 10204- 3.1

工厂声明，符合 NACE 标准，MR-0175

订货代码

T03

A02

C12

D07

7MF9411-5BA

用于绝压和差压变送器的阀组：



在变送器型号后加 -Z，并选择相应订货代码

PTFE 垫圈密封螺栓材质

• 镀铬钢

• 不锈钢

一体化出厂前做高压测试，测试符合 EN 10204-2.2

其它设计：

发货时包含安装支架，安装支架材质：

• 碳钢

• 不锈钢

(替代变送器的安装支架)

测试报告，符合 EN 10204-3.1

工厂声明，符合 NACE 标准，MR-0175

订货代码

U01

U02

A01

A02

C12

D07

7MF9011-4EA

用于表压和绝压变送器的阀组：



在变送器型号后加 -Z，并选择相应订货代码

G1/2 A 过程连接，符合 EN 837-1

PTFE 垫圈密封

可选密封材质：

• 软铁

• 不锈钢，No. 14571

• 铜

一体化出厂前做高压测试，测试符合 EN 10204-2.2

其它设计：

发货时包含安装支架，不锈钢安装支架安装在阀组上

(替代变送器的安装支架)

测试报告，符合 EN 10204- 3.1

工厂声明，符合 NACE 标准，MR-0175

订货代码

T02

A70

A71

A72

A02

C12

D07

7MF9411-5CA

用于差压变送器的阀组



在变送器型号后加 -Z，并选择相应订货代码

PTFE 垫圈密封螺栓材质

• 镀铬钢

• 不锈钢

一体化出厂前做高压测试，测试符合 EN 10204-2.2

其它设计：

发货时包含安装支架材质：

• 碳钢

• 不锈钢

(替代变送器的安装支架)

测试报告，符合 EN 10204-3.1

工厂声明，符合 NACE 标准，MR-0175

订货代码

U03

U04

A01

A02

C12

D07

变送器阀组

尺寸图

尺寸图

SITRANS P 一体化阀组



7MF9011-4EA 表压和绝压变送器安装阀组



7MF9411-5BA 用于绝压和差压变送器的阀组

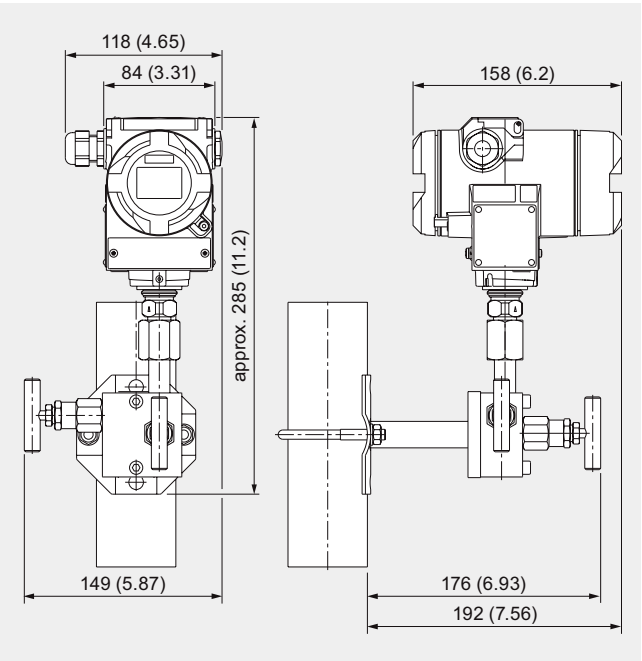

7MF9011-4EA 用于表压和绝压变送器的阀组，尺寸单位为 mm(inch)

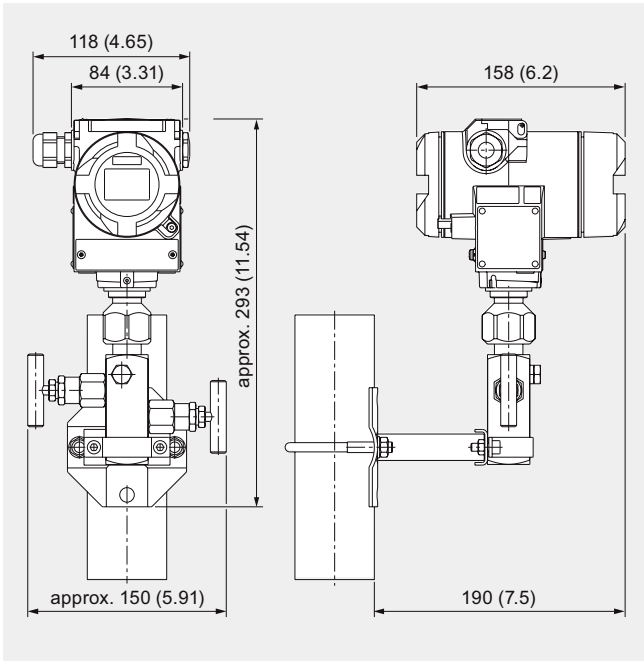

7MF9411-5CA 用于差压变送器的阀组，尺寸单位 mm (inch)



7MF9411-5BA 差压变送器安装阀组

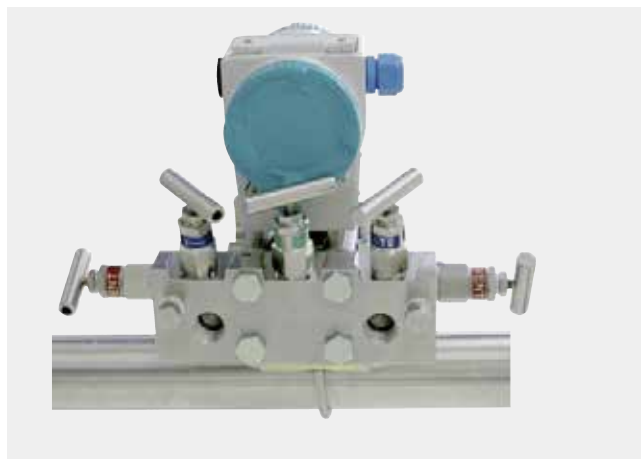

7MF9411-5CA 差压变送器安装阀组

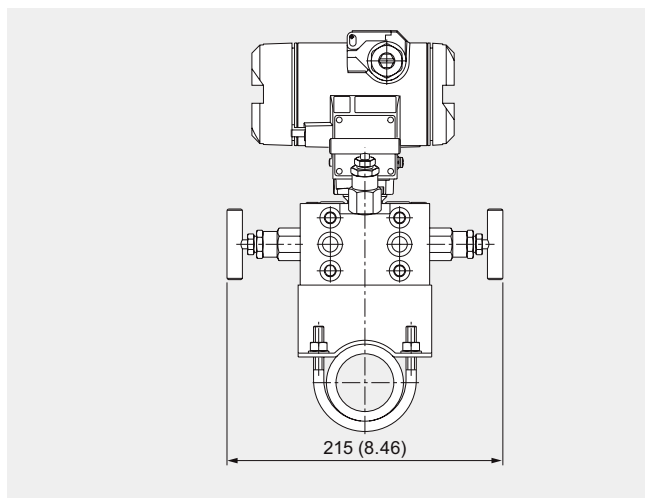

7MF9411-5BA 差压变送器安装阀组, 尺寸单位 mm (inch)

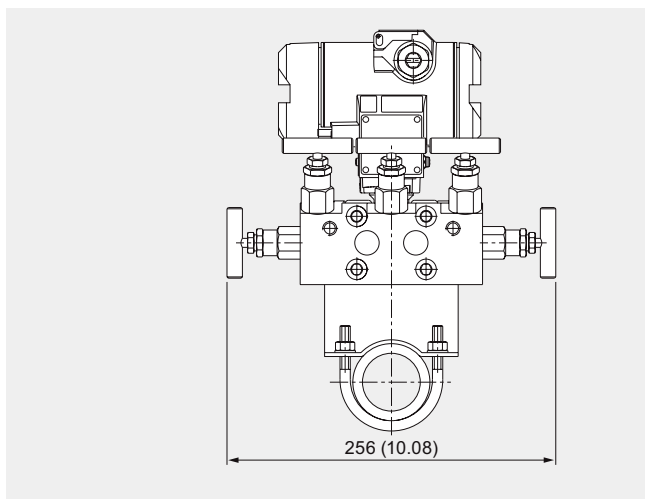
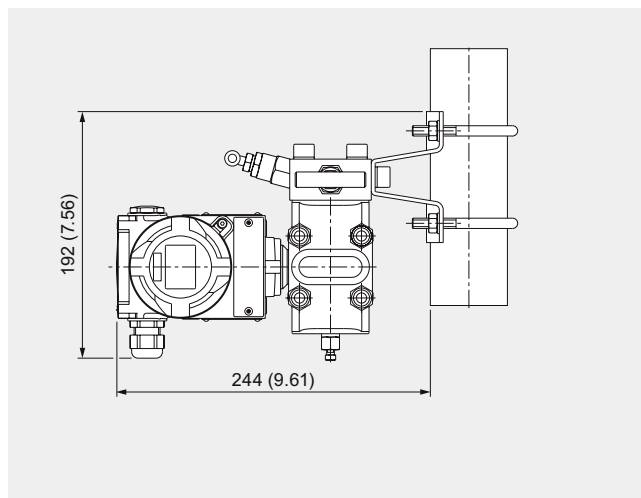

7MF9411-5CA 差压变送器安装阀组, 尺寸单位为 mm(inch)

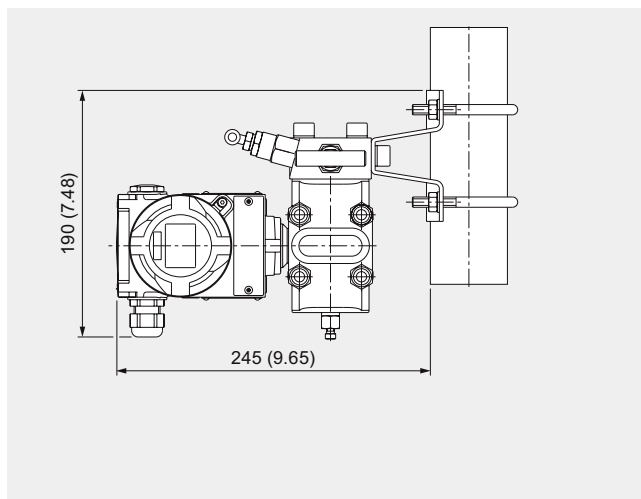

变送器的远传密封组件

技术数据

概述

在很多情况下，压力变送器和测量建筑要被隔离开来，这种情况就有必要用一个远传密封组件。

远传密封组件可用于以下系列的 SITRANS P 压力变送器：

- 压力变送器 (P300, P310, DS III, DS III PA, DS III FF)
- 绝对压力 (P300, DS III HART, DS III PA, DS III FF)
- 差压变送器 (P500, P310, DS III HART, DS III PA, DS III FF)

说明

如果对远传密封组件进行选配，要先阅读“功能“和技术数据”部分的变松响应，温度误差和响应时间。然后才可使远传密封组件达到最佳效果。

优点

- 压力变送器和测量介质之间无之间接触
- 对每个压变都是单独配置，这样可保证最佳的应用
- 提供许多型号
- 专为恶劣工作条件的特殊设计
- 用于食品工业的快速拆装式远传密封组件。

应用

如果被测介质和变送器之间由于以下原因不能直接接触，则应该采用远传密封系统

有以下情况：

- 介质温度超出变送器的规定极限
- 介质具有腐蚀性，而现在变送器中没有所需材质的膜片
- 介质的粘度很高或者含有可能会阻塞变送器测量元件的微粒
- 介质可能在测量元件与导压管中凝固
- 介质不均匀并具有纤维性
- 介质易于聚合或晶体化
- 过程本身需要采用快速拆装式远传密封，如果需要进行快速清洁处理的食物行业中
- 过程本身对测量点的清洁度有要求

设计

远传密封组件包括以下组件：

- 压力变送器
- 一个或两个远传密封
- 填充液
- 压力变送器与远传密封组件之间的连接（直接安装或通过毛细管连接）

被测介质的压力通过一段充液的体积传输到压力变送器上，被测介质与填充液之间有一个平的弹性膜片。

在多数情况下，在远传密封元件和压力变送器直接有一个毛细管，以便（譬如）介绍热介质对压力仪表产生温度影响。

但是，毛细管的使用又会影响整个远传密封系统的响应时间和温度响应。因此，如果差压变送器和远传密封法兰配套使用，必须始终采用具有相同长度的两个毛细管。

远传密封组件可能选择的与带涂层的膜片一起使用。

对夹式远传密封组件需要配一个对夹法兰。

设计

隔膜密封

使用隔膜密封，通过平面膜片来测量压力。

存在以下类型的膜片密封



对夹式设计以及 没有或有突出膜片的密封组件

- 对夹式设计
- 对夹式设计以及有突出膜片的对夹式设计（按 DIN 或 ASME 标准），用一个对夹法兰固定。



法兰设计以及无和突出膜片的密封组件

- 法兰设计
- 法兰设计以及有突出膜片的法兰设计（按 DIN 或 ANSI 标准），用带孔的法兰的固定。



快速拆装式隔膜密封

- 快速拆装密封组件，例如按 DIN11851，SMS 标准，IDF 标准，
- 快速拆装远传密封组件普遍用于食品工业。由于其独特的结构设计，被测介质将不会出现堵塞现象。并可快速拆卸。利于清洗。



带前置膜片的小型隔膜密封

- 微型膜片密封

适合用于化学、造纸、食品和饮料行业中的高压，污脏，含纤维和粘性的介质

管道夹装式密封

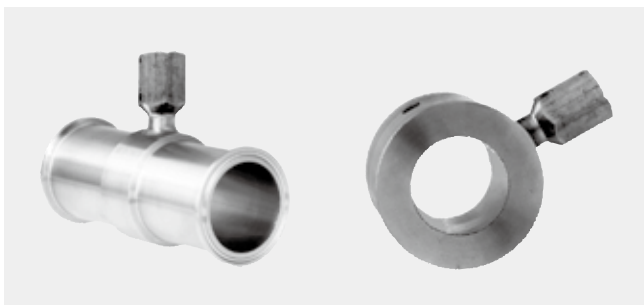

管道夹装式密封带有快速拆装型和法兰安装型

使用管道夹装式密封，压力先作用于管中的圆形膜片，再通过填充液传递到压力变送器。

管道夹装式密封专用于测量流动性介质，由一个内装有圆形膜片的圆柱形管组成。由于它完全与工艺管线结合，因此对于物流不会产生絮流，堵塞或其他妨碍流动的情况。此外夹紧密封件可用管道清洁剂清洁。

可提供以下类型的管道夹装式密封

- 快速拆装式夹紧密封，符合 DIN11851，SMS 标准，IDF 标准，APV/RJT 标准。夹紧连接。可快速拆卸，利于清洗
- 夹紧密封组件法兰连接符合 EN 或 ASME
- 可根据用户要求提供其它过程连接的夹紧式密封。

功能

被测压力从隔膜传送到填充液然后直接或间接通过毛细管传达到压力变送器测量室。隔膜和毛细管以及变送器的测量室内由填充液填充，而无气体。

变送器响应

远传密封组件的响应特点有以下情况：

- 温度误差
- 调节时间

温度误差

温度误差是由于改变填充液和温变化产生的。选择合适的远传密封件必须要计温度误差。

下面有影响温度误差大小的概述，以及如何计算温度误差。

以下情况会引起温度误差：

- 膜片的刚度
- 使用的填充液
- 过程法兰或压力变送器连接杆处填充液的影响
- 毛细管内径：内径越大，温度误差越大
- 毛细管长度：长度越长，温度误差越大

膜片刚度

膜片刚度有决定性影响。膜片直径越大，越软，所填充液体对温度约敏感，温度误差越小。

因此，小量程应该必须选择直径较大的膜片

除了膜片的刚度外其他因素也有重要影响：

- 膜片厚度
- 膜片材质
- 涂层

填充液

每种填充液对温度的敏感度不同。可通过选择合适的填充液来降低温度误差，但是填充液应有合适的温度范围和工作压力。另外，填充液也必须不对人体有任何危害。

由于填充液处在膜片下，毛细管中和变送器过程法兰（或在连接杆中），因此温度误差必须各自单独计算。

注：

对于低压应用与调试场合，建议使用真空防护隔膜远传密封组件（参见订货数）在“技术数据”部分可找到计算温度误差示例。

变送器的远传密封组件

技术数据

响应时间

以下因素决定响应时间：

- 毛细管内径：内径越大，响应时间越长
- 填充液的粘性越大，响应时间越长。
- 毛细管长度：毛细管长度越长，响应时间越长
- 压力测量系统的压力：压力越大，响应时间越短。

建议

为了实现变送器和远传密封之间的最佳组合，必须注意：

- 远传密封组件要用可用的最大直径。密封膜片的有效直径越大，温度误差越小
- 选择最短的毛细管。响应时间短误差小。
- 选择粘性小且扩张系数最小的填充液。但是要确保填充液符合过程装置要求的压力，真空和温度。还要保证填充液和介质不会发生反应
- 在真空场合注意以下几点：
 - 压力变送器必须安装在最下面的接口的下面。
 - 还应该注意有些填充液会受到介质允许温度的限制。
 - 如果长久在低压下运行，必须使用可耐低压的远传密封。
- 建议最小量程查看“技术数据”

说明

本样本中列出的远传密封为常用密封。由于过程连接方式千差万别。因此，尽管本样本已详细罗列，依然难免不能顾全。

以下本样本没有列出的远传密封也可以提供。

- 其他过程连接和标准的远传密封
- 无菌或消毒连接用远传密封
- 其他尺寸的远传密封
- 其他公称压力的远传密封
- 特定膜片材料和涂层的远传密封
- 其他密封面的远传密封
- 使用其他填充液的远传密封
- 其他毛细管长度的远传密封
- 带有保护软管的护套毛细管远传密封
- 用于高 / 低温下标定的远传密封等。

详细信息请与当地西门子子公司联系。

负压设计

液体，如硅油，惰性油或者适用于食品的填充液，用于远传密封过程的压力变送器。

在每种液体中，由于温度的升高，液体将被减少（从液体转变成气体），这就意味着，随着温度的升高和依赖于物质和混合物，将导致蒸汽压力增加。

温度越高，液体的相关过程压力越低，变送器填充液的性能将越难得到保证。

在变送器上加上密封元件，可以阻断由于负压不断的产生，导致从蒸汽中产生的分子进入到密封系统中。

除了过程压力与过程温度的影响，在远传密封端的充油产生的蒸汽压力和负压范围内产生对远传膜片的变形的影响。

这就意味着在负压范围运用时你必须更加注意在充油的物理特性。

耐负压有三个阶段：

- 标准设计在远传密封中没有额外的保护措施，适用于过压与不太低的负压。这个设计与下面第三部分的图表（1）一致。
- 负压适用与密封和充液，与这个设计与下面第三部分的图表（2）一致，这儿你可以根据安装类型选择订单代码 V01，V03，V04。
- 极限负压是最大的充液和密封，和下面图表一致。这儿你可以根据安装类型选择订单代码 V51 V53 或 V54。

这儿有两个更多的区域图。区域（4）是必须通过技术支持在订单之前被澄清的一个区域。区域（5）是远传充油被永久破坏的区域，因此整个远传密封没有功能性。

远传密封充液技术规格

填充液	代码	在 20 °C 密度 [kg/dm³]	在 20 °C 粘度 [mm²/s]	适用于 负压	适用于 极限负压
硅油 M5	1	0,914	4	x	-
硅油 M50	2	0,966	50	x	x
高温油	3	1,070	57	x	x
卤烃油	4	1,968	14	x	-
食物油 (FDA)	7	0,920	10	x	x

如下描述通过相关液体的压力 / 温度曲线来选择合适的负压类型

备注: 为了安全考虑, 变送器必须远远高于远传密封 - 差压应用, 高于远传密封底部 - 负压范围。这个装置类型 B,C1 或 C2 在这个章节末有相关介绍 “测量布置”

选择相关的负压

如下描述用硅油 M5 充油决定了需要负压测试。假设最小过程压力是 200mbar abs(2.9pai)(在最大的过程温度 150 °C(302 °F)) 这个点在如下图表中用 “X” 表示, 这就意味着在这个例子中负压测试是满足的。

通过各种充油来满足相应的耐压。

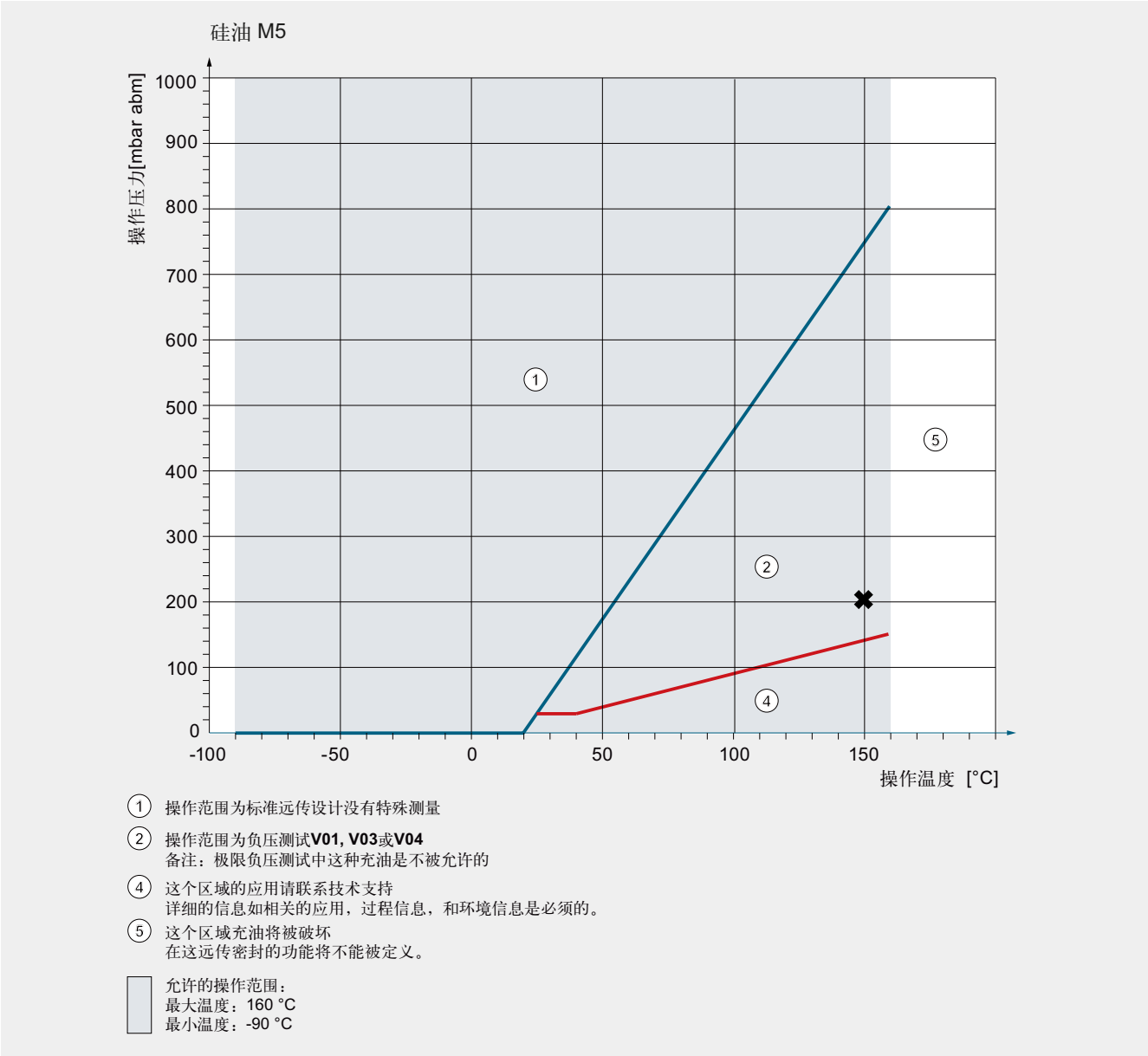

负压在硅油 M5 中的应用

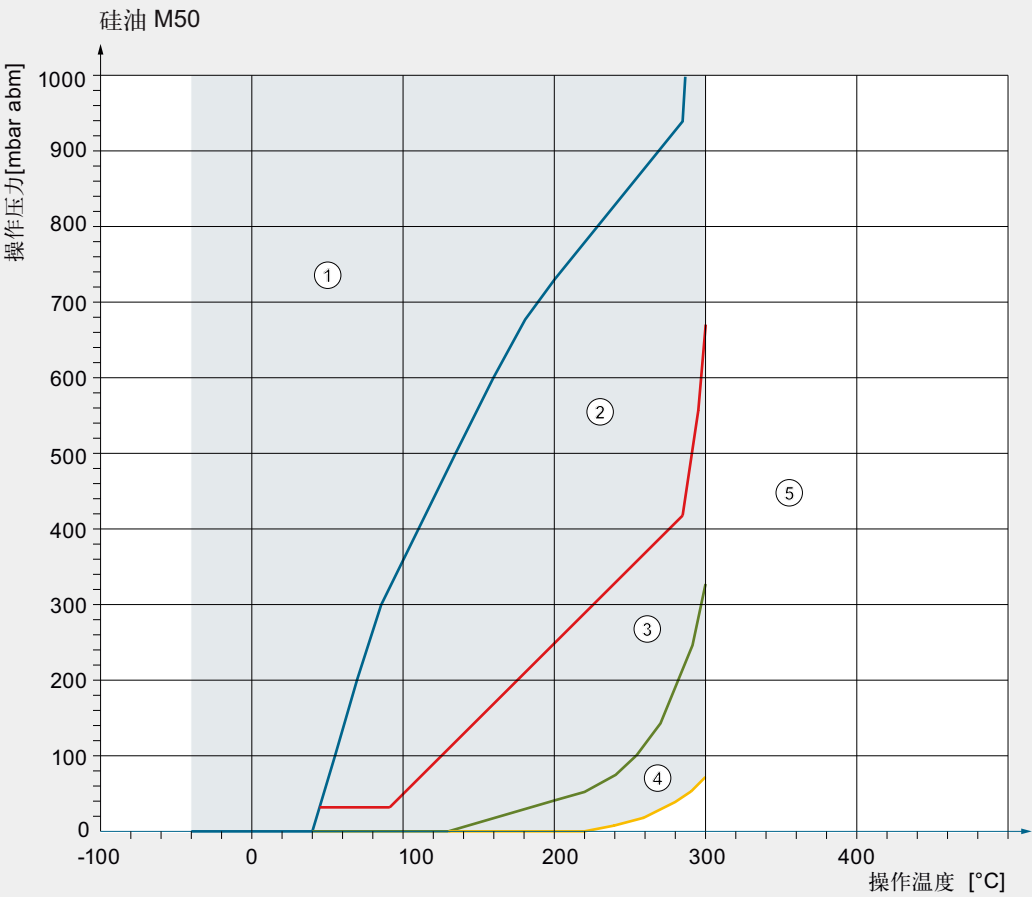

- ① 操作范围为标准远传设计没有特殊测量
- ② 操作范围为负压测试 **V01, V03或V04**
- ③ 操作范围为极限负压测试, **V53 或V54**
- ④ 这个区域的应用请联系技术支持
详细的信息如相关的应用, 过程信息, 和环境信息是必须的。
- ⑤ 这个区域充油将被破坏
在这远传密封的功能将不能被定义。

允许操作范围:
最高温度 limit: 300 °C
最低温度: -40 °C

负压在硅油 M50中的应用

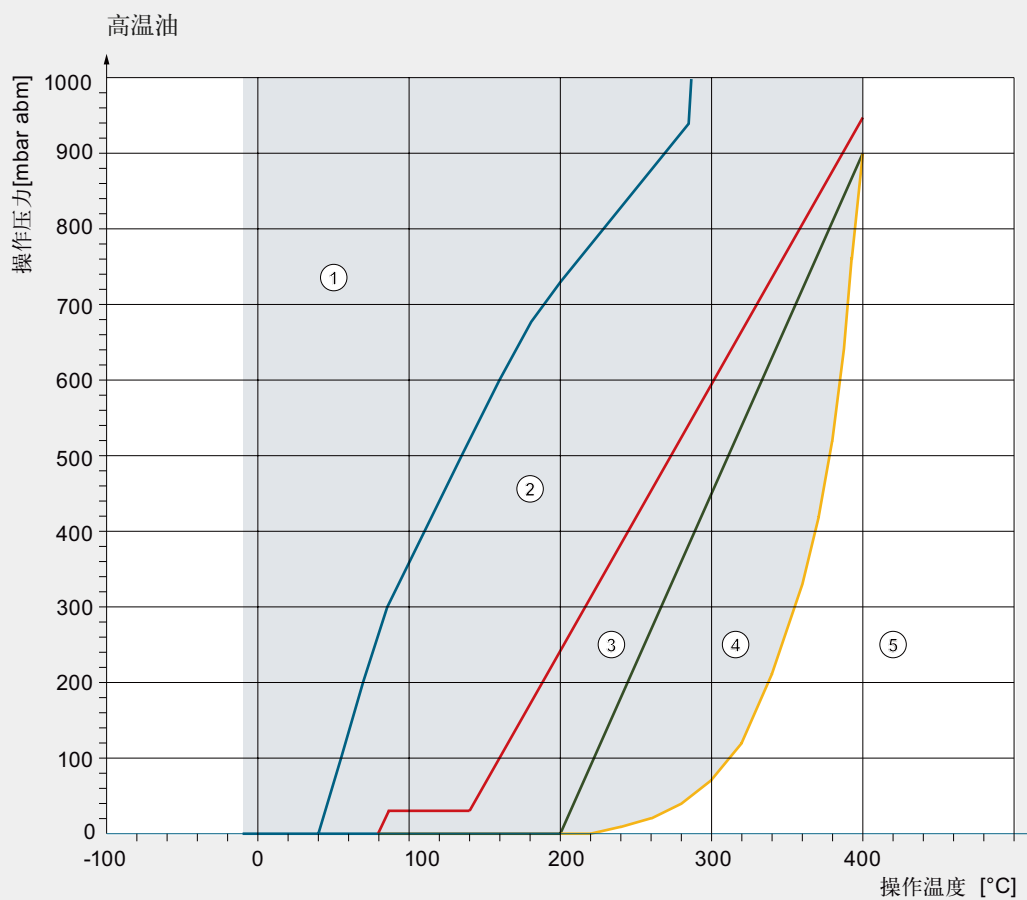

- ① 操作范围为标准远传设计没有特殊测量
- ② 操作范围为负压测试 **V01, V03或V04**
- ③ 操作范围为极限负压测试, **V53或V54**
- ④ 这个区域的应用请联系技术支持
详细的信息如相关的应用, 过程信息, 和环境信息是必须的。
- ⑤ 这个区域充油将被破坏
在这远传密封的功能将不能被定义。

允许的操作范围:
最高温度: 400 °C
最低温度: -10 °C

负压在高温油中的应用

变送器的远传密封组件

技术数据

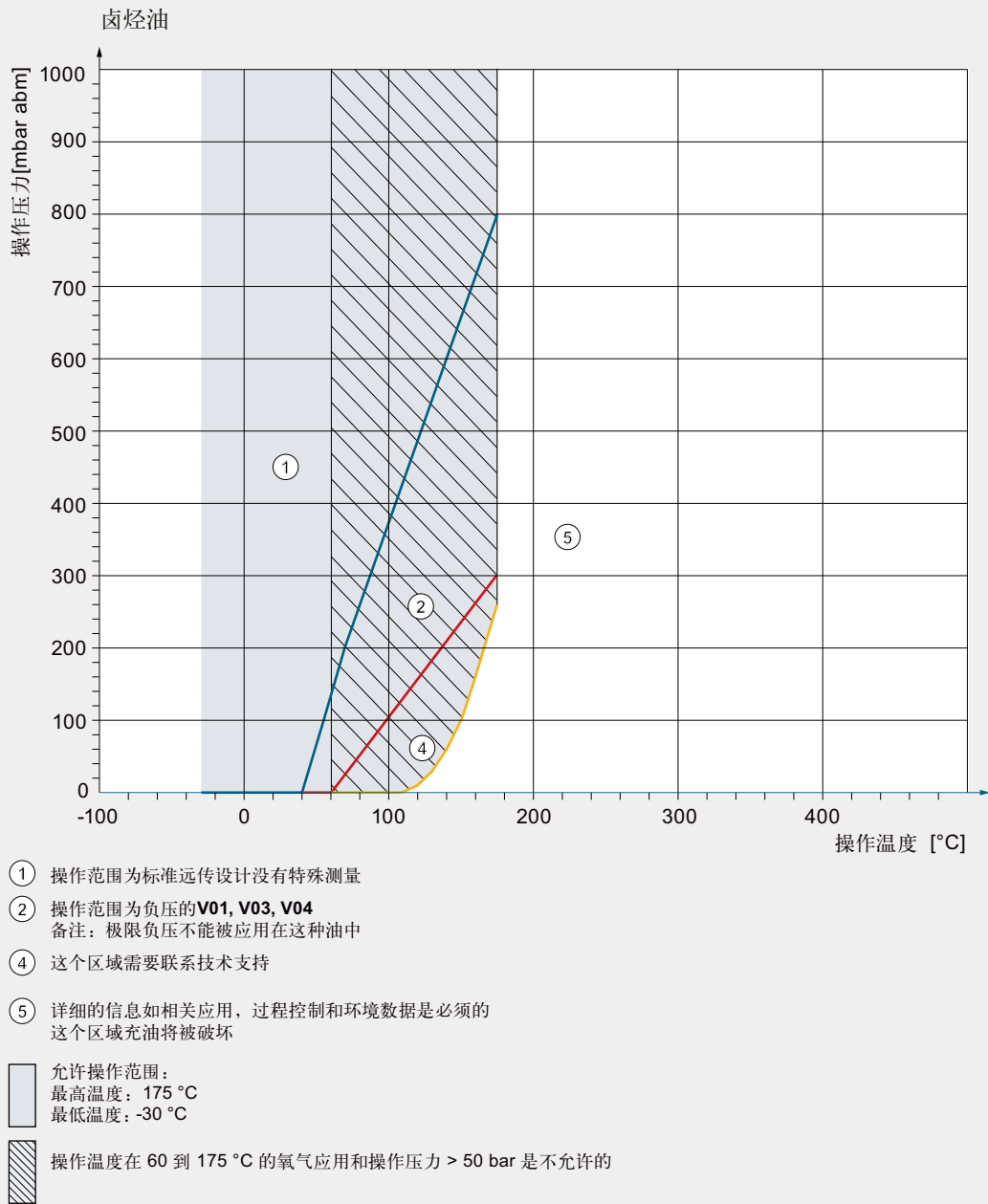

卤烃油在负压中的应用

BMW认证允许过程温度高于60 °C (140 °F)和允许系统压力高于 50 bar (725 psi) 氧气应用

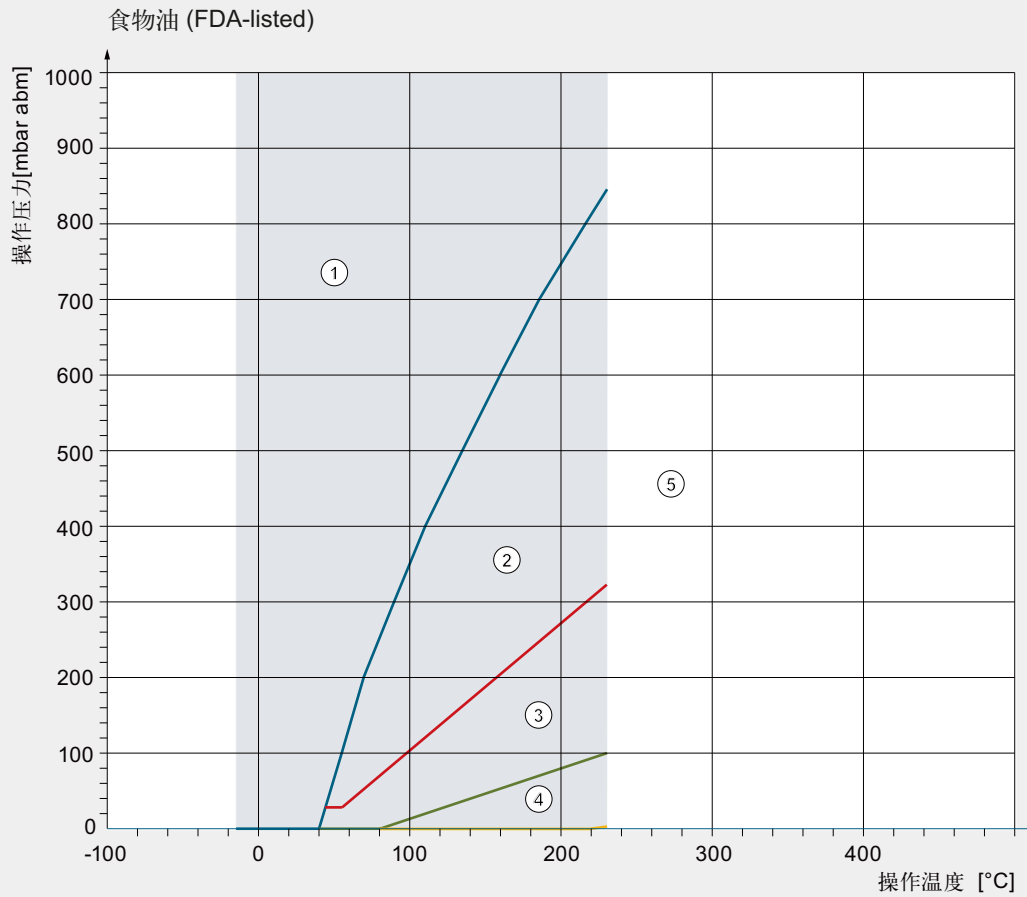

- ① 操作范围为标准远传设计没有特殊测量
- ② 操作范围为负压的**V01, V03, V04**
- ③ 操作范围为极限负压测试, **V53**或**V54**
- ④ 这个区域的应用请联系技术支持
详细的信息如相关的应用, 过程信息, 和环境信息是必须的。
- ⑤ 这个区域充油将被破坏
在这远传密封的功能将不能被定义。

允许操作范围:
最高温度: 230 °C
最低温度: -15 °C

食品油在负压中应用 (FDA listed)

变送器的远传密封组件

技术数据

技术数据

隔膜密封的温度误差

当连接到压力，绝压或液位变送器以及单侧连接到差压变送器时隔膜密封的温度误差

公称直径 / 结构		膜片直径		传远密封组件的温 毛细管温度误差				过程法兰 / 连接套 管温度误差			
		mm	(inch)	mbar/ 10 K	(psi/ 10 K)	mbar/ (10 K•m _{Cap})	(psi/ (10 K•m _{Cap})))	mbar/ 10 K	(psi/ 10 K)	mbar	(psi)
对夹式或法兰 符合 EN 1092-1	DN 50 平面	59	(2.32)	1.5	(0.022)	2	(0.029)	2	(0.029)	200	(2.90)
	DN 50 突出	45	(1.89)	5	(0.073)	10	(0.145)	10	(0.145)	500	(7.25)
	DN 80 平面	89	(3.50)	0.2	(0.003)	0.2	(0.003)	0.2	(0.003)	100	(1.45)
	DN 80 有突出	72	(2.83)	1	(0.015)	1	(1.015)	1	(1.015)	250	(3.63)
	DN 100 平面	89	(3.50)	0.2	(0.003)	0.4	(0.006)	0.4	(0.006)	100	(1.45)
	DN 100 有突出	89	(3.50)	0.4	(0.006)	0.4	(0.006)	0.4	(0.006)	100	(1.45)
	DN 125 平面	124	(4.88)	0.2	(0.003)	0.1	(0.002)	0.1	(0.002)	20	(0.29)
	DN 125 有突出	124	(4.88)	0.2	(0.003)	0.1	(0.002)	0.1	(0.002)	20	(0.29)
对夹式或法兰 符合 ASME B16.5	2 inch 平面	59	(2.32)	1.5	(0.022)	2	(0.029)	2	(0.029)	200	(2.90)
	2 inch 有突出	45	(1.89)	5	(0.073)	10	(0.145)	10	(0.145)	500	(7.25)
	3 inch 平面	89	(3.50)	0.2	(0.003)	0.2	(0.003)	0.2	(0.003)	100	(1.45)
	3 inch 有突出	72	(2.83)	1	(0.015)	1	(1.015)	1	(1.015)	250	(3.63)
	4 inch 平面	89	(3.50)	0.2	(0.003)	0.4	(0.006)	0.4	(0.006)	100	(1.45)
	4 inch 有突出	89	(3.50)	0.4	(0.006)	0.4	(0.006)	0.4	(0.006)	100	(1.45)
	5 inch 平面	124	(4.88)	0.2	(0.003)	0.1	(0.002)	0.1	(0.002)	20	(0.29)
	5 inch 有突出	124	(4.88)	0.2	(0.003)	0.1	(0.002)	0.1	(0.002)	20	(0.29)
远传密封组件 带槽式连接 符合 DIN 11851	DN 25	25	(0.98)	20	(0.290)	60	(0.870)	60	(0.870)	6000	(87)
	DN 32	32	(1.26)	8	(0.116)	25	(0.363)	25	(0.363)	4000	(58)
	DN 40	40	(1.57)	4	(0.058)	10	(0.145)	10	(0.145)	2000	(29)
	DN 50	52	(2.05)	4	(0.058)	5	(0.073)	5	(0.073)	500	(7.25)
	DN 65	59	(2.32)	3	(0.044)	4	(0.058)	4	(0.058)	500	(7.25)
	DN 80	72	(2.83)	1	(0.015)	1	(0.015)	1	(0.015)	250	(3.63)
螺纹式隔膜 密封	DN 50	52	(2.05)	4	(0.058)	5	(0.073)	5	(0.073)	500	(7.25)
远传密封组件 带螺纹套管符 DIN 11851	DN 25	25	(0.98)	20	(0.290)	60	(0.870)	60	(0.870)	6000	(87)
	DN 32	32	(1.26)	8	(0.116)	25	(0.363)	25	(0.363)	4000	(58)
	DN 40	40	(1.57)	4	(0.058)	10	(0.145)	10	(0.145)	2000	(29)
	DN 50	52	(2.05)	4	(0.058)	5	(0.073)	5	(0.073)	500	(7.25)
	DN 65	59	(2.32)	3	(0.044)	4	(0.058)	4	(0.058)	500	(7.25)
	DN 80	72	(2.83)	1	(0.015)	1	(0.015)	1	(0.015)	250	(3.63)
夹装式连接	1½ inch	32	(1.26)	8	(0.116)	25	(0.363)	25	(0.363)	4000	(58)
	2 inch	40	(1.57)	4	(0.058)	10	(0.145)	10	(0.145)	2000	(29)
	2½ inch	59	(2.32)	3	(0.044)	5	(0.073)	5	(0.073)	500	(7.25)
	3 inch	72	(2.83)	1	(0.015)	1	(0.015)	1	(0.015)	250	(3.63)
微型隔膜密封	G1B	25	(0.98)	20	(0.290)	60	(0.870)	60	(0.870)	6000	(87)
	G1½B	40	(1.57)	4	(0.058)	10	(0.145)	10	(0.145)	2000	(29)
	G2B	52	(2.05)	4	(0.058)	5	(0.073)	5	(0.073)	500	(7.25)

Remarks 备注

- 表中数值适合的充液有：硅油 M5 和 M50, 高温油，卤烃油和食物油等。
- 表中数值适合不锈钢膜片材质。

应用于差压变送器的双法兰隔离膜片的温度误差

公称直径 / 结构		膜片直径		传远密封组件的温度误差				过程法兰 / 连接套管温度误差			
		mm	(inch)	mbar/ 10 K	(psi/ 10 K)	mbar/ (10 K•m _{Cap})	(psi/ (10 K•m _{Cap})))	mbar/ 10 K	(psi/ 10 K)	mbar	(psi)
对夹式或法兰符合 EN 1092-1	DN 50 平面	59	(2.32)	0.3	(0.0043)	0.3	(0.0045)	0.3	(0.0045)	250	(3.626)
	DN 50 有突出	45	(1.89)	1.26	(0.018)	1.7	(0.025)	1.7	(0.025)	250	(3.626)
	DN 80 平面	89	(3.50)	0.05	(0.001)	0.05	(0.001)	0.05	(0.0007)	50	(0.725)
	DN 80 有突出	72	(2.83)	0.24	(0.004)	0.17	(0.003)	0.17	(0.003)	100	(1.45)
	DN 100 平面	89	(3.50)	0.05	(0.001)	0.07	(0.001)	0.07	(0.001)	50	(0.725)
	DN 100 有突出	89	(3.50)	0.1	(0.002)	0.07	(0.001)	0.07	(0.001)	50	(0.725)
	DN 125 平面	124	(4.88)	0.05	(0.001)	0.03	(0.0004)	0.03	(0.0004)	20	(0.29)
	DN 125 有突出	124	(4.88)	0.05	(0.001)	0.03	(0.0004)	0.03	(0.0004)	20	(0.29)
对夹式或法兰符合 ASME B16.5	2 inch 平面	59	(2.32)	0.3	(0.0043)	0.3	(0.0043)	0.3	(0.0045)	250	(3.626)
	2 inch 有突出	45	(1.89)	1.26	(0.018)	1.7	(0.025)	1.7	(0.025)	250	(3.626)
	3 inch 平面	89	(3.50)	0.05	(0.001)	0.05	(0.0007)	0.05	(0.0007)	50	(0.725)
	3 inch 有突出	72	(2.83)	0.24	(0.004)	0.17	(0.003)	0.17	(0.003)	100	(1.45)
	4 inch 平面	89	(3.50)	0.05	(0.001)	0.07	(0.001)	0.07	(0.001)	50	(0.725)
	4 inch 有突出	89	(3.50)	0.1	(0.002)	0.07	(0.001)	0.07	(0.001)	50	(0.725)
	5 inch 平面	124	(4.88)	0.05	(0.001)	0.03	(0.0004)	0.03	(0.0004)	20	(0.29)
	5 inch 突出	124	(4.88)	0.05	(0.001)	0.03	(0.0004)	0.03	(0.0004)	20	(0.29)
螺纹式隔膜密封	DN 50	52	(2.05)	1	(0.015)	0.83	(0.012)	0.83	(0.012)	250	(3.626)
远传密封组件带槽式连接 DIN 11851	DN 50	52	(2.05)	1	(0.015)	0.83	(0.012)	0.83	(0.012)	250	(3.626)
	DN 65	59	(2.32)	0.7	(0.010)	0.67	(0.010)	0.67	(0.010)	250	(3.626)
	DN 80	72	(2.83)	0.24	(0.004)	0.17	(0.003)	0.17	(0.003)	100	(1.450)
远传密封组件带螺纹套管 符合 DIN 11851	DN 50	52	(2.05)	1	(0.015)	0.83	(0.012)	0.83	(0.012)	250	(3.626)
	DN 65	59	(2.32)	0.7	(0.010)	0.67	(0.010)	0.67	(0.010)	250	(3.626)
	DN 80	72	(2.83)	0.24	(0.004)	0.17	(0.003)	0.17	(0.003)	100	(1.450)
微型隔膜密封	2 inch	40	(1.57)	1	(0.015)	2.5	(0.036)	2.5	(0.036)	2000	(29.01)
	2½ inch	59	(2.32)	0.7	(0.010)	0.67	(0.010)	0.67	(0.010)	250	(3.626)
	3 inch	72	(2.83)	0.24	(0.004)	0.17	(0.003)	0.17	(0.003)	100	(1.450)

备注：

- 表中数值适合的液体有：硅油 M5，和 M50，高温油，卤烃油和食物油。
- 表中数值适合采用不锈钢作膜片材料的场合。

变送器的远传密封组件

技术数据

夹装密封的温度误差

当连接到压力或绝对压力变送器时，以及用单侧连接到差压变送器时，夹装式密封的温度误差

公称直径 / 结构	远传密封组件误差		毛细管的温度误差		过程法兰 / 连接套管的温度误差		建议的最小量程（观察温度误差）	
	mbar/10 K	(psi/10 K)	mbar/10 K	(psi/10 K)	mbar/10 K	(psi/10 K)	mbar	(psi)
DN 25 (1 inch)	6.0	(0.0870)	8.5	(0.123)	8.5	(0.123)	1000	(14.5)
DN 40 (1½ inch)	4.5	(0.065)	4.5	(0.065)	4.5	(0.065)	250	(3.63)
DN 50 (2 inch)	4.0	(0.058)	3.0	(0.044)	3.0	(0.044)	100	(1.45)
DN 80 (3 inch)	9.5	(0.138)	5.0	(0.073)	5.0	(0.073)	100	(1.45)
DN 100 (4 inch)	8.0	(0.012)	3.0	(0.044)	3.0	(0.044)	100	(1.45)

带有与差压变送器进行双面连接的夹装式密封的温度误差

公称直径 / 结构	远传密封组件的温度误差		毛细管的温度误差		过程法兰 / 连接套管的温度误差		建议的最小量程（观察温度误差）	
	mbar/10 K	(psi/10 K)	mbar/10 K	(psi/10 K)	mbar/10 K	(psi/10 K)	mbar	(psi)
DN 25 (1 inch)	2.3	(0.033)	1.8	(0.026)	1.8	(0.026)	1000	(14.5)
DN 40 (1½ inch)	0.8	(0.012)	0.3	(0.004)	0.3	(0.004)	250	(3.63)
DN 50 (2 inch)	0.3	(0.004)	0.1	(0.002)	0.1	(0.002)	100	(1.45)
DN 80 (3 inch)	3.0	(0.044)	0.5	(0.007)	0.5	(0.007)	100	(1.45)
DN 100 (4 inch)	1.0	(0.015)	0.1	(0.002)	0.1	(0.002)	100	(1.45)

说明：

- 表中数值适合的液体有：硅油 M5，硅油 M50，高温油，卤烃油，和食物油等
- 当使用甘油 / 水混合物作填充液时，表中数值应减半
- 表中数值适合采用不锈钢做膜片材料的场合
- 隔膜厚度 0.05mm 用于 DN 25/DN 40/DN 50 和厚度 0.1 mm (0.004 inch) 用于 DN 80/DN 100

温度误差技术

用下面的公式来计算远传密封的温度误差

$$dp = (\vartheta_{RS} - \vartheta_{Cal}) \cdot f_{RS} + (\vartheta_{Cap} - \vartheta_{Cal}) \cdot l_{Cap} \cdot f_{Cap} + (\vartheta_{TR} - \vartheta_{Cal}) \cdot f_{PF}$$

dp	额外的温度误差 (mbar)
ϑ_{RS}	远传密封膜片温度 (一般对应于介质的温度)
ϑ_{Cal}	参比 (标定) 温度 (20 °C (68 °F))
f_{RS}	远传密封组件温度误差
ϑ_{Cap}	毛细管上的环境温度
l_{Cap}	毛细管长度
f_{Cap}	毛细管的温度误差
ϑ_{TR}	变送器的环境温度
f_{PF}	变送器的过程法兰内填充液的温度误差

远传密封组件温度误差技术例子

现有条件: SITRANS P 压力变送器用于差压, 250mbar, 设定为 0 ... 100 mbar, 采用 DN 100 远传密封膜片, 平面式, 膜片采用不锈钢材质, 材料号 1.4404/316L	$f_{RS} = 0.05 \text{ mbar}/10 \text{ K}$ (0.039 inH ₂ O/10 K)
毛细管长度	$l_{Cap} = 6 \text{ m}$ (19.7 ft)
毛细管安装在双侧	$f_{Cap} = 0.07 \text{ mbar}/(10 \text{ K} \cdot m_{Cap})$ (0.028 inH ₂ O/(10 K · m _{Cap}))
充硅油 M5	$f_{PF} = 0.07 \text{ mbar}/10 \text{ K}$ (0.028 inH ₂ O/10 K)
过程温度	$\vartheta_{RS} = 100 \text{ °C}$ (212 °F)
毛细管温度	$\vartheta_{Cap} = 50 \text{ °C}$ (122 °F)
变送器温度	$\vartheta_{TR} = 50 \text{ °C}$ (122 °F)
参比 (标定) 温度	$\vartheta_{Cal} = 20 \text{ °C}$ (68 °F)

要求:

远传密封的附件温度误差: dp

技术:

in mbar
$dp = (100 \text{ °C} - 20 \text{ °C}) \cdot 0.05 \text{ mbar}/10 \text{ K} + (50 \text{ °C} - 20 \text{ °C}) \cdot 6 \text{ m} \cdot 0.07 \text{ mbar}/(10 \text{ K} \cdot \text{m}) + (50 \text{ °C} - 20 \text{ °C}) \cdot 0.07 \text{ mbar}/10 \text{ K}$
$dp = 0.4 \text{ mbar} + 1.26 \text{ mbar} + 0.21 \text{ mbar}$

in inH₂O

$dp = (212 \text{ °F} - 68 \text{ °F}) \cdot 0.039 \text{ inH}_2\text{O}/10 \text{ K} + (112 \text{ °F} - 68 \text{ °F}) \cdot 19.7 \text{ ft} \cdot 0.028 \text{ inH}_2\text{O}/(10 \text{ K} \cdot 3.28 \text{ ft}) + (112 \text{ °F} - 68 \text{ °F}) \cdot (0.028 \text{ inH}_2\text{O}/10 \text{ K})$
$dp = 0.16 \text{ inH}_2\text{O} + 0.51 \text{ inH}_2\text{O} + 0.08 \text{ inH}_2\text{O}$

Result:

dp = 1.87 mbar (0.75 inH₂O)

(相当于设定量程的 2.27%)

Note

上面确定的温度误差仅适合来自远传密封连接装置误差。相应变送器的变松响应在本计算中没有加以考虑他必须单独技术, 得出的误差必须加到上面确定的远传密封连接而产生的误差。

温度误差与膜片材料之间的关系

表格中所列出的温度误差指的是采用不锈钢作膜片材料时的误差值。如果采用不同材质作膜片, 则表中所列出的数值会发生下表所示的变化:

膜片材料	远传密封温度误差的变化
不锈钢, 双相钢 ...	Increase in values by See previous tables
哈氏合金 C4, 材料号 2.4610	50 %
哈氏合金 C276, 材料号 2.4819	50 %
蒙乃尔合金 400, 材料号 2.4360	60 %
钽	50 %
钛	50 %
不锈钢膜片上有 PTFE 涂层	80 %
不锈钢膜片上有 ECTFE 涂层或 PFA 涂层	100 %
不锈钢膜片上有镀金层	
Inconel	50 %
Incoloy	50 %

介质的最高温度

依据与介质接触部分材料而定, 可以采用下列最高介质温度:

材料	P _{abs} < 1 bar (402 inH ₂ O)		P _{abs} > 1 bar (402 inH ₂ O)	
	°C	(°F)	°C	(°F)
不锈钢 316L	200	(392)	400	(662)
PTFE 涂层	200	(392)	260	(500)
ECTFE 涂层	按要求		150	(302)
PFA 涂层	200	(392)	260	(500)
哈氏合金 C4, 材料号 2.4610	200	(392)	260	(500)
哈氏合金 C276, 材料号 2.4819	200	(392)	400	(662)
蒙乃尔 400, 材料号 2.4360	200	(392)	400	(662)
钽	200	(392)	300	(572)
双相钢, 材料号 1.4462	200	(392)	300	(572)
钛	100	(212)	150	(302)
Inconel	200	(392)	400	(752)
Incoloy	200	(392)	400	(752)
镀金	200	(392)	400	(752)

最大毛细管长度 (隔膜密封和对夹式密封)

公称直径	毛细管最长长度		夹装式密封	
	隔膜密封			
	m	(ft)	m	(ft)
DN 25 (1 inch)	2.5	(8.2)	2.5	(8.2)
DN 32 (1¼ inch)	2.5	(8.2)	2.5	(8.2)
DN 40 (1½ inch)	4	(13.1)	6	(19.7)
DN 50 (2 inch)	6	(19.7)	10	(32.8)
DN 65 (2½ inch)	8	(26.2)	10	(32.8)
DN 80 (3 inch)	15	(49.1)	10	(32.8)
DN 100 (4 inch)	15	(49.1)	10	(32.8)
DN 125 (5 inch)	15	(49.1)	-	-

变送器的远传密封组件

技术数据

响应时间

标准所列出的数值为对应于设定量程的压力发生变化时的响应时间，单位为秒 / 米（毛细管长度）。
列出的数值必须乘以毛细管相应长度，或对差压和流量变送器而言，要乘以两个毛细管的总长度。

响应时间与在相应变送器范围内设定的量程无关，响应时间应对量程大于 10bar 的情况没有什么意义，不用考虑变送器的响应时间。

填充液	密封 kg/dm ³ (lb/in ³)	毛细管温度 °C (°F)	变送器最大量程时的响应时间					
			250 mbar (101 inH ₂ O)	600 mbar (241 inH ₂ O)	1600 mbar (643 inH ₂ O)			
硅油 M5	0.914 (0.033)	+60 (140)	0.06 (0.018)	0.02 (0.006)	0.01 (0.003)			
		+20 (68)	0.11 (0.034)	0.02 (0.006)	0.02 (0.006)			
		- 20 (-4)	0.3 (0.091)	0.12 (0.037)	0.05 (0.015)			
硅油 M50	0.966 (0.035)	+60 (140)	0.6 (0.183)	0.25 (0.076)	0.09 (0.027)			
		+20 (68)	0.61 (0.186)	0.26 (0.079)	0.1 (0.030)			
		- 20 (-4)	1.69 (0.515)	0.71 (0.216)	0.27 (0.082)			
高温油	1.070 (0.039)	+60 (140)	0.14 (0.043)	0.06 (0.018)	0.02 (0.006)			
		+20 (68)	0.65 (0.198)	0.27 (0.082)	0.1 (0.030)			
		-10 (14)	3.96 (1.207)	1.65 (0.503)	0.62 (0.189)			
卤烃油	1.968 (0.071)	+60 (140)	0.07 (0.021)	0.03 (0.009)	0.01 (0.003)			
		+20 (68)	0.29 (0.088)	0.12 (0.037)	0.05 (0.015)			
		- 20 (-4)	2.88 (0.878)	1.2 (0.366)	0.45 (0.137)			
食物油 (符合 FDA 规定)	0.920 (0.033)	+60 (140)	0.75 (0.229)	0.33 (0.101)	0.17 (0.052)			
		+20 (68)	4 (1.220)	1.75 (0.534)	0.67 (0.204)			
		- 20 (-4)	20 (6.100)	8.5 (2.593)	3.25 (0.991)			

允许的充液压力温度数据，参见 P 1/270

概述

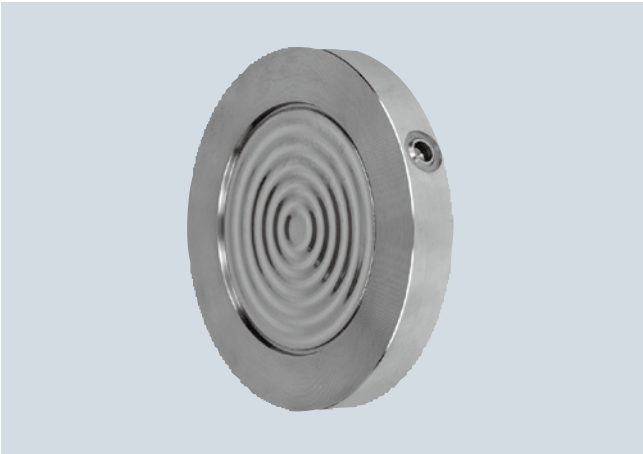

对压式隔膜密封

技术数据

对夹式隔膜密封			
公称直径	公称压力	• 远传毛细管	不锈钢，材料号 1.4571、316Ti
• DN 50	PN 16 ... PN 400	• 护套	不锈钢制螺旋软管材料号 1.4301/304
• DN 80	PN 16 ... PN 400	过程法兰内密封材料	
• DN 100	PN 16 ... PN 400	• 用于压力变送器，绝对变送器和低压应用	铜
• DN 125	PN 16 ... PN 400	• 其他应用	氟化橡胶
• 2 inch	Class 150 ... class 2500	最大压力	见上面和压力变送器技术数据
• 3 inch	Class 150 ... class 2500	突出膜片长度	标准型无突出（可按要求供货）
• 4 inch	Class 150 ... class 2500	毛细管	
• 5 inch	Class 150 ... class 2500	• 长度	最长 10m，更长可定制
密封面		• 内部直径	最大 . 2 mm (0.079 inch)
• 不锈钢材料号 1.4404/316L	符合 EN 1092-1, 形式 B1 或 ASME B16.5 RF 125 ... 250 AA	• 最小弯曲半径	150 mm (5.9 inch)
• 对于其他材料	符合 EN 1092-1, 形式 B2 或 ASME B16.5 RFSF	填充液	硅油 M5 硅油 M50 高温油 卤烃油（用于测量氧气） 食物油（符合 FDA 规定）
材料		允许的环境温度	取决于压变送器和远传密封组件的填充液。 从远传密封组件的压力变送器的数据和“填充液的数据”中可获取更多信息。
• 主体	不锈钢 1.4404/316L	重量	约 4 kg (8.82 lb)
• 接液部件	不锈钢 1.4404/316L	认证和批准	
	• 无涂层	按压力设备导则的分类 (DRGL 97/23/EC)	用于液体组 1 的气体和流体组 1 的液体：符合第 3 章第 3 节要求（探测工程规程）
	• PTFE 涂层		
	• ECTFE 涂层（满足真空要求）		
	• PFA 涂层		
	蒙乃尔 400, 材料号 2.4360		
	哈氏合金 C276, 材料号 2.4819		
	哈氏合金 C4, 材料号 2.4610		
	哈氏合金 C22, 材料号 2.4602		
	钽		
	钛材料号 3.7035		
	镍 201		
	双相钢 2205, 材料号 1.4462		
	镀金，厚度 25 μm		

变送器的远传密封组件

对夹式隔膜密封 (7MF490X)

选型和订货数据	订货号				
Diaphragm seal	7MF4900 -				
对夹式设计, 带挠性毛细管, 连接到一个 SITRANS P 变送器 (单独订货)					
用于压力变送器 7MF203-...; 7MF403-... 和 7MF423-...	7MF4901 -				
供货范围 1 件					
用于绝对压力型 7MF433-...;	7MF4903 -				
供货范围 1 件					
用于差压和流量型 7MF243-...; 7MF443-... 和 7MF54	1 ■ ■ ■ ■ - ■ B ■ ■ ■				
供货范围 2 件					
公称直径和公称压力					
• DN 50 PN 16 ... 400	A				
(建议用于压力变送器)					
• DN 80 PN 16 ... 400	B				
• DN 100 PN 16 ... 400	C				
• DN 125 PN 16 ... 400	D				
• 2 inch Class 150 ... 2500	E				
(建议用于压力变送器)					
• 3 inch Class 150 ... 2500	H				
• 4 inch Class 150 ... 2500	L				
• 5 inch Class 150 ... 2500	N				
光滑密封面按 EN 1092-1, 形式 B1 或符合 ASME B16.5 RF 125 ... 250 AA					
其他形式	Z J 1 Y				
加订货代码和文字说明:					
公称直径: 公称压力					
密封面: 见技术数据					
与介质接触部分材料					
• 不锈钢 316L					
- 无涂层	A				
- 聚四氟乙烯 PTFE 涂层 ²⁾	E 0				
- ECTFE 涂层 ^{2) 3)}	F				
- PFA 涂层 ²⁾	D				
• 蒙乃尔 400, 材料号 2.4360	G				
• 哈氏合金 C276, 材料号 . 2.4819	J				
• 哈氏合金 C4, 材料号 .4610	U 0				
• 哈氏合金 C22, 材料号 2.4602	V 0				
• 钽	K				
• 钛 材料号 3.7035 (最高温度 150 °C (302 °F))	L 0				
• 镍 201 (最高温度 260 °C (500 °F))	M 0				
• 双相钢 2205, 材料号 1.4462	Q				
• 双相钢 2205, 材料号 . 1.4462, 法兰本体	R				
• 镀金 25 µm	S 0				
膜片突出长度					
• 无	0				
其他形式:	Z 8 K 1 Y				
加订货代码和文字说明:					
接液材质: ...,					
膜片突出长度: ..					
客户特殊膜片突出长度					

选型和订货数据	订货号				
Diaphragm seal	7MF4900 -				
对夹式设计, 带挠性毛细管, 连接到一个 SITRANS P 变送器 (单独订货)					
用于压力变送器 7MF203-...; 7MF403-... 和 7MF423-...	7MF4901 -				
供货范围 1 件					
用于绝对压力型 7MF433-...;	7MF4903 -				
供货范围 1 件					
用于差压和流量型 7MF243-...; 7MF443-... 和 7MF54	1 ■ ■ ■ ■ - ■ B ■ ■ ■				
供货范围 2 件					
特殊客户要求长度用代号 Y44					
• 接液材质, 不锈钢无涂层					
范围 标准长度					
20 ... 50 mm (0.79 ... 1.97") 50 mm (1.97")	A 1				
51 ... 100 mm (2.01 ... 3.94") 100 mm (3.94")	A 2				
101 ... 150 mm (3.98 ... 5.91") 150 mm (5.91")	A 3				
151 ... 200 mm (5.94 ... 7.87") 200 mm (7.87")	A 4				
201 ... 250 mm (7.91 ... 9.84") 250 mm (9.84")	A 5				
• 接液材质, 不锈钢带 ECTFE 突出					
范围 标准长度					
20 ... 50 mm (0.79 ... 1.97") 50 mm (1.97")	F 1				
51 ... 100 mm (2.01 ... 3.94") 100 mm (3.94")	F 2				
101 ... 150 mm (3.98 ... 5.91") 150 mm (5.91")	F 3				
151 ... 200 mm (5.94 ... 7.87") 200 mm (7.87")	F 4				
201 ... 250 mm (7.91 ... 9.84") 250 mm (9.84")	F 5				
• 接液材质, 不锈钢带 PFA 涂层					
范围 标准长度					
20 ... 50 mm (0.79 ... 1.97") 50 mm (1.97")	D 1				
51 ... 100 mm (2.01 ... 3.94") 100 mm (3.94")	D 2				
101 ... 150 mm (3.98 ... 5.91") 150 mm (5.91")	D 3				
151 ... 200 mm (5.94 ... 7.87") 200 mm (7.87")	D 4				
201 ... 250 mm (7.91 ... 9.84") 250 mm (9.84")	D 5				
• 接液材质: 蒙乃尔 400					
范围 标准长度					
20 ... 50 mm (0.79 ... 1.97") 50 mm (1.97")	G 1				
51 ... 100 mm (2.01 ... 3.94") 100 mm (3.94")	G 2				
101 ... 150 mm (3.98 ... 5.91") 150 mm (5.91")	G 3				
151 ... 200 mm (5.94 ... 7.87") 200 mm (7.87")	G 4				
• 接液材质: 哈氏合金 C276					
范围 标准长度					
20 ... 50 mm (0.79 ... 1.97") 50 mm (1.97")	J 1				
51 ... 100 mm (2.01 ... 3.94") 100 mm (3.94")	J 2				
101 ... 150 mm (3.98 ... 5.91") 150 mm (5.91")	J 3				
151 ... 200 mm (5.94 ... 7.87") 200 mm (7.87")	J 4				
• 接液材质: 钽					
范围 标准长度					
20 ... 50 mm (0.79 ... 1.97") 50 mm (1.97")	K 1				
51 ... 100 mm (2.01 ... 3.94") 100 mm (3.94")	K 2				
101 ... 150 mm (3.98 ... 5.91") 150 mm (5.91")	K 3				
151 ... 200 mm (5.94 ... 7.87") 200 mm (7.87")	K 4				

选型和订货数据	订货号	选型和订货数据	订货号
Diaphragm seal	7MF4900 -	其他设计	
对夹式设计, 带挠性毛细管, 连接到一个 SITRANS P 变送器 (单独订货)		请在订单上增加“-Z”并注明订单代码	
用于压力变送器 7MF203-...; 7MF403-... 和 7MF423-...	7MF4901 -	客户特殊突出膜片长度	Y44
供货范围 1 件		选择范围,	
用于绝对压力型 7MF433-...;	7MF4903 -	输入期望的长度	
供货范围 1 件		(没有输入 = 标准长度)	
用于差压和流量型 7MF243-...; 7MF443-... 和 7MF54		挑货切断	
供货范围 2 件	1 ■ ■ ■ ■ - ■ B ■ ■ ■	安装在 0 区, 有火焰和跳火切断 (包括文件)	
填充液		• 压力和绝对压力	A01
• 硅油 M5	1	• 用于差压变送器	A02
• 硅油 M50	2	远传铭牌	B20
• 高温油	3	不锈钢, 包含远传订货号	
• 卤烃油 (用来测量氧气) 4)	4	脱油脂处理证书	C10
• 食物油 1	7	只适用与卤烃油	
其他	9	制造商的实验合格证 M, 符合 IEC 60770-2	C11
加订货代码和文字说明:		材质报告	C12
毛细长度 5)		符合 EN 10204, 第 3.1 部分	
• 1.0 m	2	2.2 FDA 认证书	C17
• 1.6 m	3	只适用于 FDA 油	
• 2.5 m	4	功能安全 ("SIL 2") 认证符合 IEC 61508	C20
• 4.0 m	5	(只在 SITRANS P DSIII 变送器中用代码 C20)	
• 6.0 m	6	功能安全 ("SIL 2/3") 认证符合 IEC 61508	C23
• 8.0 m	7	(只在 P DSIII 变送器中用代码 C23)	
• 10.0 m	8	NACE MR-0175 证书	D07
特殊毛细长度		NACE MR-0103 证书	D08
• 2.0 m	9	脱油脂证书	E10
• 3.0 m	9	只适用于氧应用	
• 5.0 m	9	环氧漆处理	E15
• 7.0 m	9	(不能用于真空盒 7MF4901-...)	
• 9.0 m	9	在差压变送器中的一边	
只适用于 7MF4903-...		(只适用于 7MF4900-...)	
• 11.0 m	9	高压端	H10
• 12.0 m	9	低压端	H11
• 13.0 m	9		
• 14.0 m	9		
• 15.0 m	9		

- 1) 与 7MF802-... 测量范围 Q,S,T,U 一起时, 可用于负压测量
- 2) 最大使用压力 . PN 100.
- 3) 可用于真空需求
- 4) 按 DIN 25410, 等级 2 标准去油脂这个标准也适用于包装运输
- 5) 最长毛细, 如“技术描述”部分

变送器的远传密封组件

对夹式隔膜密封 (7MF490X)

选型和订货数据	订货号	选型和订货数据	订货号
其他设计 请在订单上增加“-Z”并注明订单代码		其他设计 请在订单上增加“-Z”并注明订单代码	
法兰按照 EN 1092-1, 密封面 B1 (316L) (Z “在 9 位加数据”)		PE 保护套管	
DN 25, PN 10/16/25/40	J0A	白色	
DN 40, PN 10/16/25/40	J0C	1.0 m	N20
密封面形式 光滑, 形式 B2 or RFSF (不锈钢隔膜密封)	J11	1.6 m	N21
老标准 DIN 2501, 形式 E		2.0 m	N22
密封面 B1 或按	J12	2.5 m	N23
ASME B16.5 RF 125 ... 250 AA		3.0 m	N24
替代密封面 B2 或 RFSF		4.0 m	N25
(只有在接液材质为 HC276, 钽, 双相钢 2205, 在尺寸为 2", 3", DN 50 和 DN 80)		5.0 m	N26
密封面为凹槽, EN 1092-1, 形式 D	J14	6.0 m	N27
替代密封面 B1 (只适用于接液材质为 316L)		7.0 m	N28
密封面为 RJF (凹槽) 按 ASME B16.5	J24	8.0 m	N29
替代密封面 ASME B16.5 RF 125 ... 250 AA (只适用于接液面为 316L)		9.0 m	N30
密封面为榫面按 EN 1092-1, form C, (老标准 DIN 2512, 形式 F) 316L		10.0 m	N31
DN 25	J30	只用于 7MF4903-...	
DN 40	J31	11.0 m	N32
DN 50	J32	12.0 m	N33
DN 80	J33	13.0 m	N34
DN 100	J34	14.0 m	N35
DN 125	J35	15.0 m	N36
密封面为凸面按照 EN 1092-1, 形式 E (老标准 DIN 2512, 形式 V13) 不锈钢 316L		PTFE 保护套管 (透明的)	
DN 25	J40	1.0 m	N40
DN 40	J41	1.6 m	N41
DN 50	J42	2.0 m	N42
DN 80	J43	2.5 m	N43
DN 100	J44	3.0 m	N44
DN 125	J45	4.0 m	N45
密封面为凹面按照 EN 1092-1, 形式 F (老标准 DIN 2512 形式 R13) 不锈钢 316L		5.0 m	N46
DN 25	J50	6.0 m	N47
DN 40	J51	7.0 m	N48
DN 50	J52	8.0 m	N49
DN 80	J53	9.0 m	N50
DN 100	J54	10.0	N51
DN 125	J55	只用于 7MF4903-...	
		11.0 m	N52
		12.0 m	N53
		13.0 m	N54
		14.0 m	N55
		15.0 m	N56

选型和订货数据	订货号
其他设计 请在订单上增加“-Z”并注明订单代码	
PVC 保护套管	
黑色	
1.0 m	N60
1.6 m	N61
2.0 m	N62
2.5 m	N63
3.0 m	N64
4.0 m	N65
5.0 m	N66
6.0 m	N67
7.0 m	N68
8.0 m	N69
9.0 m	N70
10.0 m	N71
只用于 7MF4903-...	
11.0 m	N72
12.0 m	N73
13.0 m	N74
14.0 m	N75
15.0 m	N76
负压测试	
用在低压范围的变送器	
• 压力或绝压	V01
• 差压	V03
极限负压测试	
用于低压变送器	
• 压力或绝压	V51
• 差压	V53
冲油孔焊接	X01

变送器的远传密封组件

对夹式隔膜密封 (7MF490X)

尺寸图

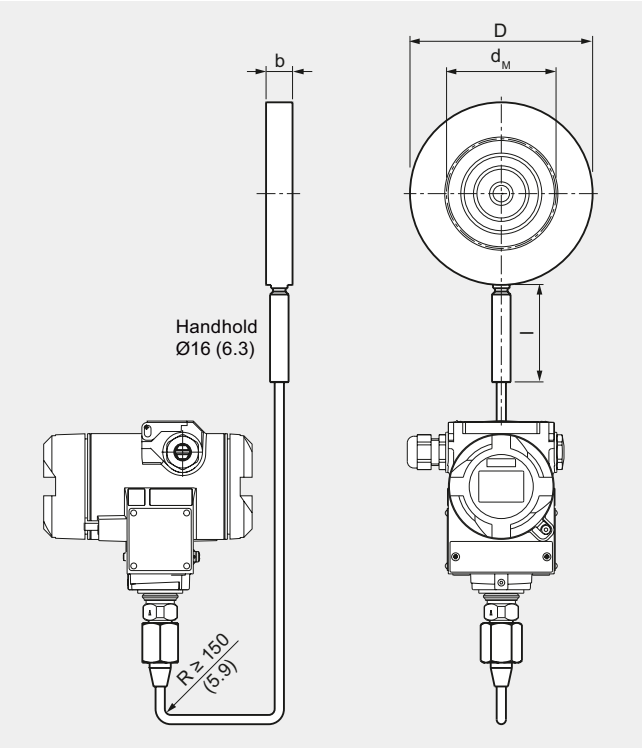

按 EN 1092-1

公称直径	公称压力	b	D	d _M	l
		mm	mm	mm	mm
DN 50	PN 16 ... PN 400	20	102	59	100
DN 80		20	138	89	100
DN 100		20	158	89	100
DN 125		20	188	124	100

按 ASME B16.5

公称直径	公称压力	b	D	d _M	l
	lb/sq.in	mm (inch)	mm (inch)	mm (inch)	mm (inch)
2 inch	150 2500	20 (0.79)	100 (3.94)	59 (2.32)	100 (3.94)
3 inch		20 (0.79)	134 (5.28)	89 (2.32)	100 (3.94)
4 inch		20 (0.79)	158 (6.22)	89 (2.32)	100 (3.94)
5 inch		22 (0.87)	186 (4.88)	124 (7.32)	100 (3.94)

d: 垫片直径符号 EN1092-1 或 ASME B16.5

d_M: 有效隔膜直径

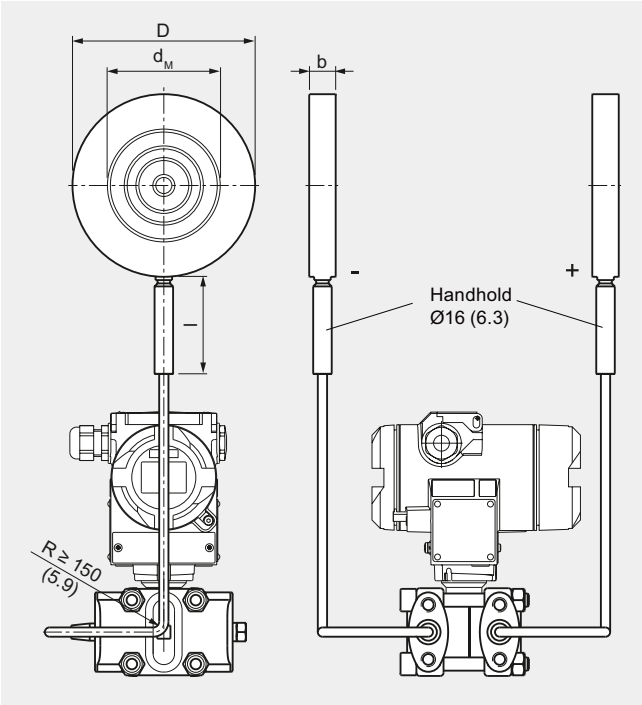

按 EN 1092-1

公称直径	公称压力	b	D	d _M	l
		mm	mm	mm	mm
DN 50	PN 16 ... PN 400	20	102	59	100
DN 80		20	138	89	100
DN 100		20	158	89	100
DN 125		20	188	124	100

按 ASME B16.5

公称直径	公称压力	b	D	d _M	l
	lb/sq.in	mm (inch)	mm (inch)	mm (inch)	mm (inch)
2 inch	150 2500	20 (0.79)	100 (3.94)	59 (2.32)	100 (3.94)
3 inch		20 (0.79)	134 (5.28)	89 (2.32)	100 (3.94)
4 inch		20 (0.79)	158 (6.22)	89 (2.32)	100 (3.94)
5 inch		22 (0.87)	186 (4.88)	124 (7.32)	100 (3.94)

d: 垫片直径符号 EN1092-1 或 ASME B16.5

d_M: 有效隔膜直径

概述



法兰隔膜密封设计

技术数据

法兰设计隔膜密封，带有挠性毛细管			
公称直径	公称压力	• 毛细管	不锈钢 1.4571/316Ti
• DN 50 (建议用压力变送器)	PN 10/16/25/40, PN 100	• 护套	不锈钢制成的螺旋软管，材料号 1.4301/304
• DN 80	PN 10/16/25/40, PN 100	过程法兰内密封材料	
• DN 100	PN 10/16, PN 25/40	• 用于压力变送器，绝压变送器和 低压应用	铜
• DN 125	PN 16, PN 40	• 其他应用	氟化橡胶
• 2 inch (建议用压力变送器)	Class 150, class 300, class 400/600, class 900/1500	最大压力	见上面和压力变送器技术数据
• 3 inch	Class 150, class 300, class 600	突出长度	标准 (无涂层可按要求供货)
• 4 inch	Class 150, class 300, class 400	毛细管	
• 5 inch	Class 150, class 300, class 400	• 长度	最长 10m, 更长可定制
密封面		• 内部直径	2 mm (0.079 inch)
• 不锈钢 1.4404/316L	符合 EN 1092-1, 形式 B1 或 ASMR B16.5 RF 125 ... 250 AA	• 最小弯曲半径	150 mm (5.9 inch)
• 其他材质	符合 EN 1092-1, 形式 B2 或 ASME B16.5 RFSF	填充液	(对夹式远传密封组件和法兰设计) 硅油 M5
材质			硅油 M50
• 本体	不锈钢 1.4404/316L		高温油 (用于测量氧气)
• 接液部分	不锈钢 1.4404/316L	允许的环境温度	食物油 (符合 FDA 规定)
	• 无涂层		取决于压力变送器和远传密封组件的填充液
	• PTFE 涂层		从远传密封组件的压力变送器的技术数据和“填充液的技术数据”中可获取更多信息
	• ECTFE 涂层 (符合真空要求)		
	• PFA 涂层	重量	约 4 kg (8.82 lb)
	蒙乃尔 400, 材质号 2.4360	认证和许可	
	哈氏合金 C276, 材质号 2.4819	按压力设备导则的分类 (DRGL 97/23/EC)	用于流体组 1 的气体和流体组 1 的液体符合第 2 章第 3 节要求 (探测工程规程)
	哈氏合金 C4, 材质号 2.4610		
	哈氏合金 C22, 材质号 2.4602		
	钽		
	钛材质号 3.7035		
	镍 201		
	双相钢 2205, 材质号 1.4462		
	镀金 . 25 µm		

变送器的远传密封组件

法兰式隔膜密封 (7MF492X)

选型和订货数据		订货号	
隔膜密封		7MF4920 -	
法兰式结构, 带毛细管, 连接到 SITRANS P 变送器 (单独订货			
用于压力变送器 7MF203.-...; 7MF403.-... 和 7MF423.-... 与订货代码 V01 一起 (负压设计) 和 7MF802.-...;		7MF4921 -	
供货范围 1			
用于绝对压力 7MF433.-...;		7MF4923 -	
供货范围 1 件			
用于差压和流量型 7MF243.-...; 7MF443.-... 和 7MF54.-...;		1 ■■■■ - ■ B ■ ■ ■	
供货范围 2 件			
公称直径和公称压力			
• DN 50	PN 10/16/25/40	A	
	PN 100	B	
(DN 50 建议用于压力变送器)			
• DN 80	PN 10/16/25/40	D	
	PN 100	E	
• DN 100	PN 10/16	G	
• DN 125	PN 25/40	H	
	PN 16	J	
	PN 40	K	
• 2 inch	Class 150	L	
	Class 300	M	
	Class 400/600	N	
	Class 900/1500	P	
(2 inch 建议用于压力变送器)			
• 3 inch	Class 150	Q	
	Class 300	R	
	Class 600	S	
• 4 inch	Class 150	T	
	Class 300	U	
	Class 400	V	
• 5 inch	Class 150	W	
	Class 300	X	
	Class 400	Y	
光面符合 EN 1092-1, 形式 B1 或符合 ASME B16.5 RF 125 ... 250 AA			
其他型式:		Z	J 1 Y
加订单代码和文字说明			
接液材质:			
接液材质			
• 不锈钢 316L		A	
- 无涂层		E 0	
- 带 PTFE 涂层		F	
- 带 ECTFE 涂层 ²⁾		D	
- 带 PFA 涂层		G	
• 蒙乃尔 400, 材质号 2.4360		J	
• 哈氏合金 C276, 材质号 2.4819		U 0	
• 哈氏合金 C4, 材质号 2.4610		V 0	
• 哈氏合金 C22, 材质号 2.4602		K	
• 钽		L	
• 钛材质号 3.7035 (最高温度 150 °C (302 °F))		M 0	
• 镍 201 (最高温度 260 °C (500 °F))		Q 0	
• 双相钢 2205, 材质号 1.4462		R	
• 双相钢 2205 材质号 1.4462, i 包括法兰本体		S 0	
• 镀金 25 µm			
膜片突出长度			
• 无		0	
其他形式:		Z 8	K 1 Y
加订货代码和文字说明:			

选型和订货数据		订货号	
隔膜密封		7MF4920 -	
法兰式结构, 带毛细管, 连接到 SITRANS P 变送器 (单独订货			
用于压力变送器 7MF203.-...; 7MF403.-... 和 7MF423.-... 与订货代码 V01 一起 (负压设计) 和 7MF802.-...;		7MF4921 -	
供货范围 1			
用于绝对压力 7MF433.-...;		7MF4923 -	
供货范围 1 件			
用于差压和流量型 7MF243.-...; 7MF443.-... 和 7MF54.-...;		1 ■■■■ - ■ B ■ ■ ■	
供货范围 2 件			
接液材质: ...;			
膜片突出长度: ...			
客户需要的膜片突出长度			
客户对膜片突出长度有特殊需求的用代码 Y44			
• 接液材质, 不锈钢无涂层			
范围	标准长度		
20 ... 50 mm (0.79 ... 1.97")	50 mm (1.97")	A1	
51 ... 100 mm (2.01 ... 3.94")	100 mm (3.94")	A2	
101 ... 150 mm (3.98 ... 5.91")	150 mm (5.91")	A3	
151 ... 200 mm (5.94 ... 7.87")	200 mm (7.87")	A4	
201 ... 250 mm (7.91 ... 9.84")	250 mm (9.84")	A5	
• 接液材质, 不锈钢带 ECTFE 突出			
范围	标准长度		
20 ... 50 mm (0.79 ... 1.97")	50 mm (1.97")	F1	
51 ... 100 mm (2.01 ... 3.94")	100 mm (3.94")	F2	
101 ... 150 mm (3.98 ... 5.91")	150 mm (5.91")	F3	
151 ... 200 mm (5.94 ... 7.87")	200 mm (7.87")	F4	
201 ... 250 mm (7.91 ... 9.84")	250 mm (9.84")	F5	
• 接液材质, 不锈钢带 PFA 涂层			
范围	标准长度		
20 ... 50 mm (0.79 ... 1.97")	50 mm (1.97")	D1	
51 ... 100 mm (2.01 ... 3.94")	100 mm (3.94")	D2	
101 ... 150 mm (3.98 ... 5.91")	150 mm (5.91")	D3	
151 ... 200 mm (5.94 ... 7.87")	200 mm (7.87")	D4	
201 ... 250 mm (7.91 ... 9.84")	250 mm (9.84")	D5	
• 接液材质: 蒙乃尔 400			
范围	标准长度		
20 ... 50 mm (0.79 ... 1.97")	50 mm (1.97")	G1	
51 ... 100 mm (2.01 ... 3.94")	100 mm (3.94")	G2	
101 ... 150 mm (3.98 ... 5.91")	150 mm (5.91")	G3	
151 ... 200 mm (5.94 ... 7.87")	200 mm (7.87")	G4	
• 接液材质: 哈氏合金 C276			
范围	标准长度		
20 ... 50 mm (0.79 ... 1.97")	50 mm (1.97")	J1	
51 ... 100 mm (2.01 ... 3.94")	100 mm (3.94")	J2	
101 ... 150 mm (3.98 ... 5.91")	150 mm (5.91")	J3	
151 ... 200 mm (5.94 ... 7.87")	200 mm (7.87")	J4	
• 接液材质: 钽			
范围	标准长度		
20 ... 50 mm (0.79 ... 1.97")	50 mm (1.97")	K1	
51 ... 100 mm (2.01 ... 3.94")	100 mm (3.94")	K2	
101 ... 150 mm (3.98 ... 5.91")	150 mm (5.91")	K3	
151 ... 200 mm (5.94 ... 7.87")	200 mm (7.87")	K4	

变送器的远传密封组件

法兰式隔膜密封 (7MF492X)

选型和订货数据	订货号	选型和订货数据	订货号
其他设计 请在订单上增加“-Z”并注明订单代码		其他设计 请在订单上增加“-Z”并注明订单代码	
法兰安装 EN 1092-1, 密封面 B1 (316L) (Z “在 9 位加数据”)		法兰安装 JIS 标准, 在 316L (Z “ 在第 9 位加描述”)	J7A
DN 25, PN 10/16/25/40	J0A	JIS DN 50, 10 K 316L	J7B
DN 25, PN 63/100/160	J0B	JIS DN 50, 20 K 316L	J7C
DN 40, PN 10/16/25/40	J0C	JIS DN 80, 10 K 316L	J7D
DN 40, PN 63/100	J0D	JIS DN 80, 20 K 316L	
DN 40, PN 100	J0E	径向毛细连接	
密封面形式 光滑, 形式 B2 or RFSF (不锈钢隔膜密封)	J11	单边安装	K01
老标准 DIN 2501, 密封面形式 E		双边安装	K03
密封面为凹槽, EN 1092-1, 形式 D	J14	带 PE 保护套管	
替代密封面 B1 (只适用于接液材质为 316L)		白色	
密封面为榫面 EN 1092-1, 形式 C, (老标准 DIN 2512, 形式 F) 316L		1.0 m (3.28 ft)	N20
DN 25	J30	1.6 m (5.25 ft)	N21
DN 40	J31	2.0 m (6.56 ft)	N22
DN 50	J32	2.5 m (8.20 ft)	N23
DN 80	J33	3.0 m (9.84 ft)	N24
DN 100	J34	4.0 m (13.12 ft)	N25
DN 125	J35	5.0 m (16.40 ft)	N26
密封面为凸面按照 EN 1092-1, 形式 E (老标 准 DIN 2512, 形式 V13) 316L		6.0 m (19.69 ft)	N27
DN 25	J40	7.0 m (22.97 ft)	N28
DN 40	J41	8.0 m (26.25 ft)	N29
DN 50	J42	9.0 m (29.53 ft)	N30
DN 80	J43	10.0 m (32.81 ft)	N31
DN 100	J44	只用于 7MF4923-...	
DN 125	J45	11.0 m (36.09 ft)	N32
密封面为凹面, 安装 EN 1092-1, 形式 F (老 标准 DIN 2512, 形式 R13) 316L		12.0 m (39.37 ft)	N33
DN 25	J50	13.0 m (42.65 ft)	N34
DN 40	J51	14.0 m (45.93 ft)	N35
DN 50	J52	15.0 m (49.21 ft)	N36
DN 80	J53	带 PTFE 保护套管	
DN 100	J54	(透明)	
DN 125	J55	1.0 m (3.28 ft)	N40
法兰安装 ASME B16.5 RF 或 125 ... 250 AA, 316L(在第 9 位加数据)		1.6 m (5.25 ft)	N41
1", class 150	J6A	2.0 m (6.56 ft)	N42
1", class 300	J6B	2.5 m (8.20 ft)	N43
1", class 400/600	J6C	3.0 m (9.84 ft)	N44
1", class 900/1500	J6D	4.0 m (13.12 ft)	N45
1½", class 150	J6E	5.0 m (16.40 ft)	N46
1½", class 300	J6F	6.0 m (19.69 ft)	N47
1½", class 400/600	J6G	7.0 m (22.97 ft)	N48
1½", class 900/1500	J6H	8.0 m (26.25 ft)	N49
密封面为 B1 或 ASME B16.5 RF 125 ... 250 AA	J12	9.0 m (29.53 ft)	N50
替代密封面 B2 或 RFSF		10.0 m (32.81 ft)	N51
(只有在接液材质为 HC276, 钽, 双相钢 2205, 在尺寸为 2", 3", DN 50 和 DN 80)		只用于 7MF4923-...	
密封面 RJF (凹槽) ASME B16.5	J24	11.0 m (36.09 ft)	N52
替代密封面 ASME B16.5 RF 125 ... 250 AA (只 在接液面为 316L)		12.0 m (39.37 ft)	N53
		13.0 m (42.65 ft)	N54
		14.0 m (45.93 ft)	N55
		15.0 m (49.21 ft)	N56

选型和订货数据	订货号
其他设计	
请在订单上增加“-Z”并注明订单代码	
带 PVC 保护套管	
黑色	
1.0 m (3.28 ft)	N60
1.6 m (5.25 ft)	N61
2.0 m (6.56 ft)	N62
2.5 m (8.20 ft)	N63
3.0 m (9.84 ft)	N64
4.0 m (13.12 ft)	N65
5.0 m (16.40 ft)	N66
6.0 m (19.69 ft)	N67
7.0 m (22.97 ft)	N68
8.0 m (26.25 ft)	N69
9.0 m (29.53 ft)	N70
10.0 m (32.81 ft)	N71
只用于 7MF4923-...	
11.0 m (36.09 ft)	N72
12.0 m (39.37 ft)	N73
13.0 m (42.65 ft)	N74
14.0 m (45.93 ft)	N75
15.0 m (49.21 ft)	N76
负压测试	
只用于低压变送器	
• 只用于低压变送器	V01
• 差压	V03
极限负压	
只用于低压变送器	
• 压力和绝对压力	V51
• 差压	V53
冲油孔焊接	X01

变送器的远传密封组件

法兰式隔膜密封 (7MF492X)

尺寸图

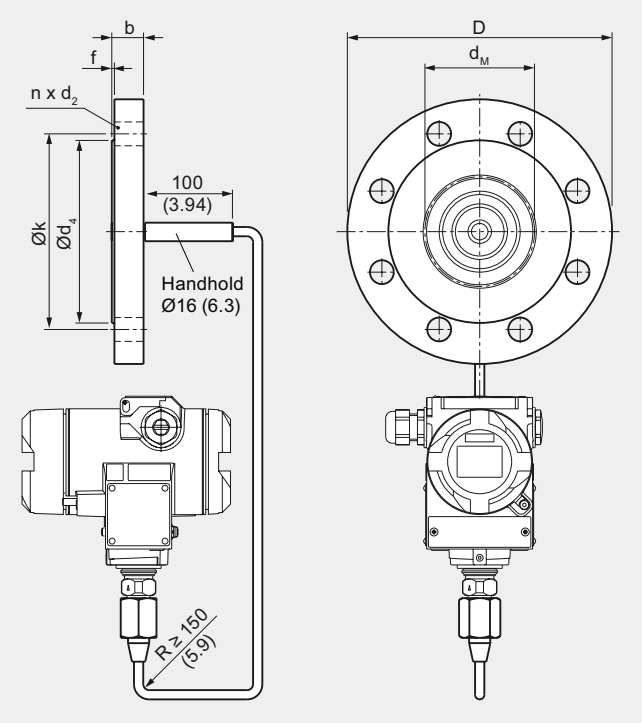

法兰式隔膜密封挠性毛细管，连接到SITRANS P 压力变送器，尺寸单位 mm(inch)

按 EN 1092-1

公称直径	公称压力	b	D	d ₂	d ₄	d _M	f	k	n
		mm	mm	mm	mm	mm	mm	mm	mm
DN 50	PN 10/16/25/40	20	165	18	102	59	2	125	4
	PN 100	28	195	26	102	59	2	145	4
DN 80	PN 10/16/	24	200	18	138	89	2	160	8
	PN 100	32	230	26	138	89	2	180	8
DN 100	PN 10/16	20	220	18	158	89	2	180	8
	PN 25/40	24	235	22	162	89	2	190	8
DN 125	PN 16	22	250	18	188	124	2	210	8
	PN 40	26	270	26	188	124	2	220	8

按 ASME B16.5

公称直径	公称压力	b	D	d ₂	d ₄	d _M	f	k	n
	lb/sq.in.	mm	mm	mm	mm	mm	mm	mm	mm
2 inch	150	19.5 (0.77)	150 (5.80)	20 (0.79)	92 (3.62)	59 (2.32)	2 (0.08)	120.5 (4.74)	4
	300	22.7 (0.89)	165 (6.50)	20 (0.79)	92 (3.62)	59 (2.32)	2 (0.08)	127 (5)	8
	400/600	32.4 (1.28)	165 (6.50)	20 (0.79)	92 (3.62)	59 (2.32)	2 (0.08)	127 (5)	8
	900/1500	45.1 (1.78)	215 (8.46)	26 (1.02)	92 (3.62)	59 (2.32)	7 (0.28)	165 (6.5)	8
3 inch	150	24.3 (0.96)	190 (7.48)	20 (0.79)	127 (5)	89 (3.50)	2 (0.08)	152.5 (6)	4
	300	29 (1.14)	210 (8.27)	22 (0.87)	127 (5)	89 (3.50)	2 (0.08)	168.5 (6.63)	8
	600	38.8 (1.53)	210 (8.27)	22 (0.87)	127 (5)	89 (3.50)	7 (0.28)	168.5 (6.63)	8
4 inch	150	24.3 (0.96)	230 (9.06)	20 (0.79)	158 (6.22)	89 (3.50)	2 (0.08)	190.5 (7.5)	8
	300	32.2 (1.27)	255 (10.04)	22 (0.87)	158 (6.22)	89 (3.50)	2 (0.08)	200 (7.87)	8
	400	42 (1.65)	255 (10.04)	26 (1.02)	158 (6.22)	89 (3.50)	7 (0.28)	200 (7.87)	8
5 inch	150	24.3 (0.96)	255 (10.04)	22 (0.87)	186 (7.32)	124 (4.88)	2 (0.08)	216 (8.50)	8
	300	35.8 (1.41)	280 (11.02)	22 (0.87)	186 (7.32)	124 (4.88)	2 (0.08)	235 (9.25)	8
	400	45.1 (1.79)	280 (11.02)	26 (1.02)	186 (7.32)	124 (4.88)	7 (0.28)	235 (9.25)	8

d: 垫片直径符号 1092-1 / ASME B16.5

d_M: 有效隔膜直径

变送器的远传密封组件

法兰式隔膜密封 (7MF492X)

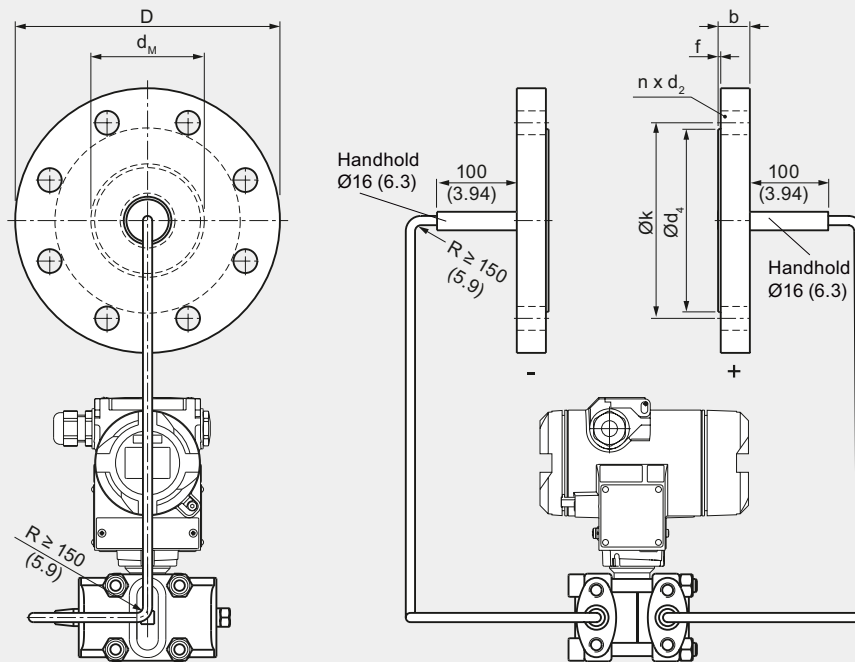

法兰式隔膜密封，带挠性毛细管，连接到SITRANS P 压力变送器，用于测量绝对压力和差压或液位，尺寸单位 mm (inch)

按 EN 1092-1

公称直径	公称压力	b	D	d ₂	d ₄	d _M	f	k	n
		mm	mm	mm	mm	mm	mm	mm	mm
DN 80	PN 10/16/	24	200	18	138	89	2	160	8
	PN 100	32	230	26	138	89	2	180	8
DN 100	PN 10/16	20	220	18	158	89	2	180	8
	PN 25/40	24	235	22	162	89	2	190	8
DN 125	PN 16	22	250	18	188	124	2	210	8
	PN 40	26	270	26	188	124	2	220	8

按 ASME B16.5

公称直径	公称压力	b	D	d ₂	d ₄	d _M	f	k	n
	lb/sq.in.	mm	mm	mm	mm	mm	mm	mm	mm
3 inch	150	24.3 (0.96)	190 (7.48)	20 (0.79)	127 (5)	89 (3.50)	2 (0.08)	152.5 (6)	4
	300	29 (1.14)	210 (8.27)	22 (0.87)	127 (5)	89 (3.50)	2 (0.08)	168.5 (6.63)	8
	600	38.8 (1.53)	210 (8.27)	22 (0.87)	127 (5)	89 (3.50)	7 (0.28)	168.5 (6.63)	8
4 inch	150	24.3 (0.96)	230 (9.06)	20 (0.79)	158 (6.22)	89 (3.50)	2 (0.08)	190.5 (7.5)	8
	300	32.2 (1.27)	255 (10.04)	22 (0.87)	158 (6.22)	89 (3.50)	2 (0.08)	200 (7.87)	8
	400	42 (1.65)	255 (10.04)	26 (1.02)	158 (6.22)	89 (3.50)	7 (0.28)	200 (7.87)	8
5 inch	150	24.3 (0.96)	255 (10.04)	22 (0.87)	186 (7.32)	124 (4.88)	2 (0.08)	216 (8.50)	8
	300	35.8 (1.41)	280 (11.02)	22 (0.87)	186 (7.32)	124 (4.88)	2 (0.08)	235 (9.25)	8
	400	45.1 (1.79)	280 (11.02)	26 (1.02)	186 (7.32)	124 (4.88)	7 (0.28)	235 (9.25)	8

d: 垫片直径符号 1092-1 / ASME B16.5

d_M: 有效隔膜直径

变送器的远传密封组件

法兰式隔膜密封 (7MF4910)

概述

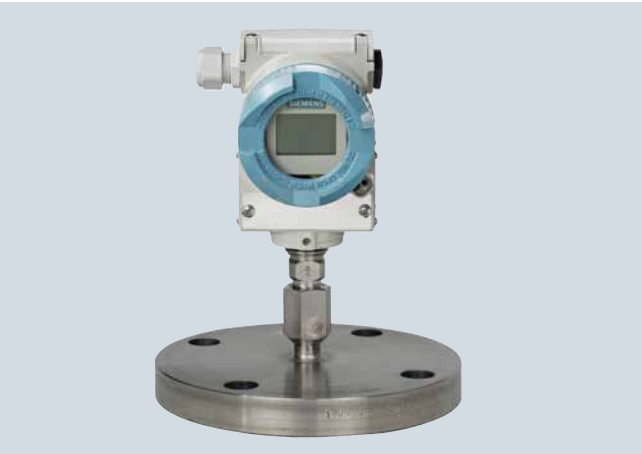

法兰式隔膜密封件，直接安装在压力变送器上

技术数据

法兰式隔膜密封件用于压力和绝对压力变送器，直接与变送器连接			
公称直径	公称压力	最大压力	见上面和压力变送器技术数据
• DN 50	PN 10/16/25/40, PN 100	膜片突出长度	• 无
• DN 80	PN 10/16/25/40, PN 100		• 50 mm (1.97 inch)
• DN 100	PN 10/16, PN 25/40		• 100 mm (3.94 inch)
• 2 inch	Class 150, class 300, class 400/600, class 900/1500	毛细管	• 150 mm (5.91 inch)
• 3 inch	Class 150, class 300, class 600	• 长度	• 200 mm (7.87 inch)
• 4 inch	Class 150, class 300, class 400	• 内径	最长 10 m (32.8 ft), 更长可定制
密封面		• 最小弯曲半径	2 mm (0.079 inch)
• 不锈钢 1.4404/316L	符号 EN 1092-1, 形式 B1 或 ASME B16.5 RF 125 ... 250 AA	填充液	150 mm (5.9 inch)
• 其他材质	符合 EN 1092-1, 形式 B2 或 ASME B16.5 RFSF		• 硅油 M5
材质			• 硅油 M50
• 本体	不锈钢 1.4404/316L	最高过程建议温度	• 高温油
• 接液部分	不锈钢 1.4404/316L	允许的环境温度	• 卤烃油 (可测量氧气)
	• 无涂层		170 °C (338 °F)
	• PTFE 涂层		取决于压力变送器和远传密封组件的填充液
	• ECTFE 涂层 (符合真空要求)		从远传密封组件的压力变送器的技术数据和“填充液的技术数据”中可获取更多信息。
	• PFA 涂层		
	蒙乃尔 400, 材质号 2.4360	重量	约 4 kg (8.82 lb)
	哈氏合金 C276, 材质号 2.4819	认证和批准	
	哈氏合金 C4, 材质号 2.4610	按压力设备导则的分类 (DRGL 97/23/EC)	用于流体组件 1 的气体和流体组 1 的液体: 符合第 3 章第 3 节要求 (探测工程规程)
	哈氏合金 C22, 材质号 2.4602		
	钽		
	钛材质号 3.7035		
	镍 201		
	双相钢 2205, 材质号 1.4462		
	镀金 . 25 µm		
• 毛细管	不锈钢 1.4571/316Ti		
• 过程连接中的密封材料	铜		

变送器的远传密封组件

法兰式隔膜密封（7MF4910）

选型和订货数据	订货号				选型和订货数据	订货号			
隔膜密封	7MF4910 -				隔膜密封	7MF4910 -			
直接安装到压力变送器 SITRANS P 压力变送器 7MF203.-...; 7MF403.-... 和 7MF423.-... 订货代码 V "V01" (负压) 和 7MF802 ¹⁾					直接安装到压力变送器 SITRANS P 压力变送器 7MF203.-...; 7MF403.-... 和 7MF423.-... 订货代码 V "V01" (负压) 和 7MF802 ¹⁾				
必须单独订货	■ ■ ■ ■ ■	■ ■ ■			必须单独订货	■ ■ ■ ■ ■	■ ■ ■		
过程连接					客户特殊要求膜片突出长度				
• 垂直	0				客户对膜片突出长度有特殊要求的用代码 Y44				
• 水平	2				• 接液材质， 不锈钢无涂层				
公称直径和公称压力					范围	标准长度			
• DN 50	PN 10/16/25/40	A			20 ... 50 mm (0.79 ... 1.97")	50 mm (1.97")	A1		
	PN 100 B	B			51 ... 100 mm (2.01 ... 3.94")	100 mm (3.94")	A2		
• DN 80	PN 10/16/25/40	D			101 ... 150 mm (3.98 ... 5.91")	150 mm (5.91")	A3		
	PN 100 E	E			151 ... 200 mm (5.94 ... 7.87")	200 mm (7.87")	A4		
• DN 100	PN 10/16	G			201 ... 250 mm (7.91 ... 9.84")	250 mm (9.84")	A5		
	PN 25/40 H	H			• 接液材质， 不锈钢带 ECTFE 突出				
• 2 inch	Class 150	L			范围	标准长度			
	Class 300 M	M			20 ... 50 mm (0.79 ... 1.97")	50 mm (1.97")	F 1		
	Class 400/600	N			51 ... 100 mm (2.01 ... 3.94")	100 mm (3.94")	F 2		
	Class 900/1500	P			101 ... 150 mm (3.98 ... 5.91")	150 mm (5.91")	F 3		
• 3 inch	Class 150	Q			151 ... 200 mm (5.94 ... 7.87")	200 mm (7.87")	F 4		
	Class 300	R			201 ... 250 mm (7.91 ... 9.84")	250 mm (9.84")	F 5		
	Class 600	S			• 接液材质， 不锈钢带 PFA 涂层				
• 4 inch	Class 150	T			范围	标准长度			
	Class 300	U			20 ... 50 mm (0.79 ... 1.97")	50 mm (1.97")	D1		
	Class 400	V			51 ... 100 mm (2.01 ... 3.94")	100 mm (3.94")	D2		
光滑密封面符号 DIN 1092-01, 形式 B1 或 B2, 或按 ASME B16.5 125 ... 250 AA 或 RFSF					101 ... 150 mm (3.98 ... 5.91")	150 mm (5.91")	D3		
其他形式	Z	J 1 Y			151 ... 200 mm (5.94 ... 7.87")	200 mm (7.87")	D4		
加订货代码和文字说明： 公称直径： 公称压力					201 ... 250 mm (7.91 ... 9.84")	250 mm (9.84")	D5		
与介质接触部分材料					• 接液材质： 蒙乃尔 400				
• 不锈钢 316L					范围	标准长度			
- 无	A			20 ... 50 mm (0.79 ... 1.97")	50 mm (1.97")	G1			
- 带 PTFE 涂层	E 0			51 ... 100 mm (2.01 ... 3.94")	100 mm (3.94")	G2			
- 带 ECTFE 涂层 ²⁾	F			101 ... 150 mm (3.98 ... 5.91")	150 mm (5.91")	G3			
- 带 PFA 涂层	D			151 ... 200 mm (5.94 ... 7.87")	200 mm (7.87")	G4			
• 蒙乃尔 400, 材料号 2.4360	G			• 接液材质： 哈氏合金 C276					
• 哈氏合金 C276, 材料号 . 2.4819	J			范围	标准长度				
• 哈氏合金 C4, 材料号 .4610	U			20 ... 50 mm (0.79 ... 1.97")	50 mm (1.97")	J 1			
• 哈氏合金 C22, 材料号 2.4602	V 0			51 ... 100 mm (2.01 ... 3.94")	100 mm (3.94")	J 2			
• 钽	K			101 ... 150 mm (3.98 ... 5.91")	150 mm (5.91")	J 3			
• 钛 (最高温度 150 °C (302 °F))	L			151 ... 200 mm (5.94 ... 7.87")	200 mm (7.87")	J 4			
• 镍 201 (最高温度 260 °C (500 °F))	M 0			• 接液材质： 钽					
• 双相钢 2205, 材料号 1.4462	Q			范围	标准长度				
• 316L 不锈钢镀金 25µm	S 0			20 ... 50 mm (0.79 ... 1.97")	50 mm (1.97")	K1			
膜片突出长度					51 ... 100 mm (2.01 ... 3.94")	100 mm (3.94")	K2		
• 无	0			101 ... 150 mm (3.98 ... 5.91")	150 mm (5.91")	K3			
其他形式：	Z 8	K 1 Y		151 ... 200 mm (5.94 ... 7.87")	200 mm (7.87")	K4			
加订货代码和文字说明：					填充液				
接液材质：...,					• 硅油 M5	1			
膜片突出长度：..					• 硅油 M50	2			
					• 高温油	3			
					• 高温油 Halocarbon oil (for measuring O ₂) ³⁾	4			
					• 食物油 (符合 FDA 规定)	7			
					其他形式	9			
					加订单代码和文字说明：	M1 Y			
					填充液：...				

- 1) 关于 7MF802-... 和测量元件 Q, S, T 和 U 也满足负压
- 2) 满足真空要求
- 3) 符合 DIN 25410。2 的脱油脂要求

变送器的远传密封组件

法兰式隔膜密封 (7MF4910)

选型和订货数据	订货号	选型和订货数据	订货号
其他设计		其他设计	
请在订单上增加“-Z”并注明订单代码		请在订单上增加“-Z”并注明订单代码	
客户特殊膜片突出长度	Y44	法兰按照 EN 1092-1, 密封面 B1 (316L)	
选择范围,		(Z “在 9 位加数据”)	
输入期望的长度		DN 25, PN 10/16/25/40	J0A
(没有输入 = 标准长度)		DN 25, PN 63/100/160	J0B
跳火切断	A01	DN 40, PN 10/16/25/40	J0C
远传铭牌	B20	DN 40, PN 63/100	J0D
不锈钢包括远传订货号		DN 40, PN 100	J0E
脱油脂处理证书	C10	密封面形式 光滑, 形式 B2 或 RFSF	J11
只适用与卤烃油		(不锈钢隔膜密封)	
功能和安全 (“SIL 2”) 认证 t 符合 IEC 61508	C11	老标准 DIN 2501, 形式 E	
材质报告	C12	密封面为凹槽, EN 1092-1, 形式 D	J14
符合 EN 10204, 章节 3.1		替代密封面 B1 (只适用于接液材质为 316L)	
FDA 认证书	C17	密封面为榫面按 EN 1092-1, form C, (老标准 DIN 2512, 形式 F) 316L	
只适用于 FDA 油		DN 25	J30
功能和安全 (“SIL 2”) 认证 t 符合 IEC 61508	C20	DN 40	J31
功能安全 (“SIL 2/3”) 认证符合 IEC 61508	C23	DN 50	J32
NACE MR-0175 证书	D07	DN 80	J33
NACE MR-0103 证书	D08	DN 100	J34
脱油脂证书	E10	DN 125	J35
只适用于氧应用		密封面为凸面按照 EN 1092-1, 形式 E (老标准 DIN 2512, 形式 V13) 316L	
环氧漆处理	E15	DN 25	J40
不适用与负压		DN 40	J41
		DN 50	J42
		DN 80	J43
		DN 100	J44
		DN 125	J45
		密封面为凹面按照 EN 1092-1, 形式 F (老标准 DIN 2512 形式 R13) 316L	
		DN 25	J50
		DN 40	J51
		DN 50	J52
		DN 80	J53
		DN 100	J54
		DN 125	J55
		法兰按照 ASME B16.5 RF 125 ... 250 AA, 316L	
		(Z 在 9 位加数据)	
		1 “, class 150	J6A
		1 “, class 300	J6B
		1 “, class 400/600	J6C
		1 “, class 900/1500	J6D
		1½ “, class 150	J6E
		1½ “, class 300	J6F
		1½ “, class 400/600	J6G
		1½ “, class 900/1500	J6H
		密封面 B1 或 ASME B16.5 RF 125 ... 250 AA	J12
		代替密封面 B2 和 RFSF	
		(只有在接液材质为 HC276, 钼, 双相钢 2205, 在尺寸为 2", 3", DN 50 和 DN 80)	
		密封面 RJF (凹槽) ASME B16.5	J24
		替代密封面 ASME B16.5 RF 125 ... 250 AA	
		(只用在接液材质为 316L)	

选型和订货数据	订货号
其他设计	
请在订单上增加“-Z”并注明订单代码	
法兰按照 JIS, 316L	
(Z 在 9 位加数据)	
JIS DN 50, 10 K 316L	J7A
JIS DN 50, 20 K 316L	J7B
JIS DN 80, 10 K 316L	J7C
JIS DN 80, 20 K 316L	J7D
200mm 连接杆 (取代 89mm, 最高耐温 300 °C) 适用垂直型	R20
200mm 弯曲连接杆 (取代 130mm, 最高耐温 300 °C)	R21
散热段 (最高耐温 300 °C)	R22
负压测试	
只适用于低压变送器	
• 压力和绝对压力	V01
极限负压测试	
只适用于低压变送器	
• 压力和绝对压力	V51
冲油孔焊接	X01

变送器的远传密封组件

法兰式隔膜密封（7MF4910）

尺寸图

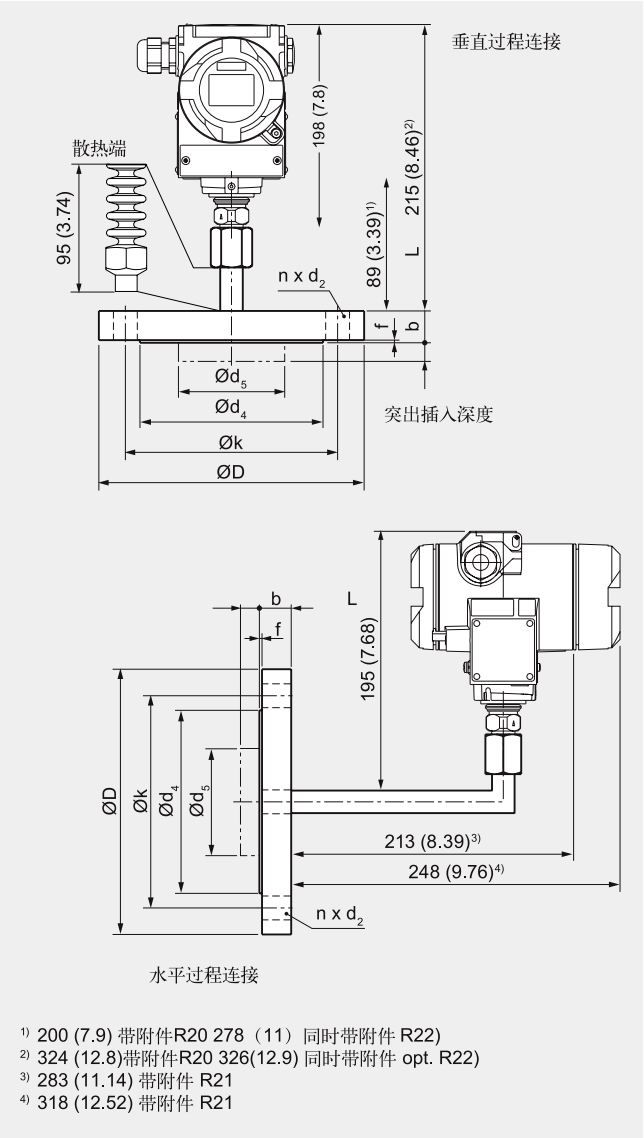

法兰式密封组件，直接安装在 SITRANS P 压力变送器上，过程连接垂直（上）和水平（下），尺寸单位 mm

按 EN 1092-1

公称直径	公称压力	b	D	d ₂	d ₄	d ₅	d _M	f	k	n
DN 50	PN 10/16/25/40	20	165	18	102	48.3	59 ¹⁾	2	125	4
	PN 100	28	195	26	102	48.3	59 ¹⁾	2	145	4
DN 80	PN 10/16/25/40	24	200	18	138	76	72 ¹⁾	2	160	8
	PN 100	32	230	26	138	76	72 ¹⁾	2	180	8
DN 100	PN 10/16	20	220	18	158	94	89-2	2	180	8
	PN 25/40	24	235	22	162	94	89	2	190	8

按 ASME B16.5

公称直径	公称压力	b	D	d ₂	d ₄	d ₅	d _M	f	k	n
	lb/sq.in.	(inch)	(inch)	(inch)	(inch)	(inch)	(inch)	(inch)	(inch)	(inch)
2 inch	150	19.5 (0.77)	150 (5.80)	20 (0.79)	92 (3.62)	48.3 (1.9)	45 ¹⁾ (1.77) ¹⁾	2 (0.08)	120.5 (4.74)	4
	300	22.7 (0.89)	165 (6.50)	20 (0.79)	92 (3.62)	48.3 (1.9)	45 ¹⁾ (1.77) ¹⁾	2 (0.08)	127 (5)	8
	400/600	32.4 (1.28)	165 (6.50)	20 (0.79)	92 (3.62)	48.3 (1.9)	45 ¹⁾ (1.77) ¹⁾	2 (0.08)	127 (5)	8
	900/1500	45.1 (1.78)	215 (8.46)	26 (1.02)	92 (3.62)	48.3 (1.9)	45 ¹⁾ (1.77) ¹⁾	7 (0.28)	165 (6.5)	8
3 inch	150	24.3 (0.96)	190 (7.48)	20 (0.79)	127 (5)	76 (3)	72 ²⁾ (2.83) ²⁾	2 (0.08)	152.5 (6)	4
	300	29 (1.14)	210 (8.27)	22 (0.87)	127 (5)	76 (3)	72 ²⁾ (2.83) ²⁾	2 (0.08)	168.5 (6.63)	8
	600	38.8 (1.53)	210 (8.27)	22 (0.87)	127 (5)	76 (3)	72 ²⁾ (2.83) ²⁾	7 (0.28)	168.5 (6.63)	8
4 inch	150	24.3 (0.96)	230 (9.06)	20 (0.79)	158 (6.22)	94 (3.69)	89 (3.50)	2 (0.08)	190.5 (7.5)	8
	300	32.2 (1.27)	255 (10.04)	22 (0.87)	158 (6.22)	94 (3.69)	89 (3.50)	2 (0.08)	200 (7.87)	8
	400	42 (1.65)	255 (10.04)	26 (1.02)	158 (6.22)	94 (3.69)	89 (3.50)	7 (0.28)	200 (7.87)	8

d: 垫片直径符号 EN 1092-1/ ASME B16.5

d_M: 有效隔膜直径

¹⁾ 59 mm = 2.32 inch 突出膜片长度 L = 0

²⁾ 89 mm = 3½ inch 突出膜片长度 L = 0

概述



法兰远传密封，用于差压变送器直接安装和带毛细管

技术数据

法兰远传密封，用于差压变送器直接安装和带毛细管		过程法兰内密封材料	
公称直径	公称压力	<ul style="list-style-type: none">用于压力变送器，绝压变送器和低压应用其他应用	铜
<ul style="list-style-type: none">DN 50DN 80DN 1002 inch3 inch4 inch	PN 10/16/25/40, PN 100 PN 10/16/25/40 PN 10/16, PN 25/40 Class 150, class 300, class 400/600, class 900/1500 Class 150, class 300 Class 150, class 300		氟化橡胶
密封面		最大压力	见上面和压力变送器技术数据
<ul style="list-style-type: none">不锈钢 1.4404/316L对于其他材料	符号 EN 1092-1, 形式 B1 或 ASME B16.5 RF 125 ... 250 AA 符合 EN 1092-1, 形式 B2 或 ASME B16.5 RFSF	膜片突出长度	无突出 50 mm (1.97 inch) 100 mm (3.94 inch) 150 mm (5.91 inch) 200 mm (7.87 inch)
材质		毛细管	
<ul style="list-style-type: none">本体接液部分	不锈钢 1.4404/316L 不锈钢 1.4404/316L <ul style="list-style-type: none">无涂层PTFE 涂层ECTFE 涂层 (符合真空要求)PFA 涂层 蒙乃尔 400, 材质号 2.4360 哈氏合金 C276, 材质号 2.4819 哈氏合金 C4, 材质号 2.4610 哈氏合金 C22, 材质号 2.4602 钽 钛材质号 3.7035 镍 201 双相钢 2205, 材料号 1.4462 镀金 . 25 µm	<ul style="list-style-type: none">长度内径最小弯曲半径	最长 10 m (32.8 ft), 更长可定制 2 mm (0.079 inch) 150 mm (5.9 inch) <ul style="list-style-type: none">硅油 M5硅油 M50高温油卤烃油 (可测量氧气) 食物油 (符合 FDA 规定) 170 °C (338 °F)
		最大过程建议过程温度	取决于压力变送器和远传密封组件的填充液
		允许的环境温度	从远传密封组件的压力变送器的技术数据和“填充液的技术数据”中可获取更多信息。
		重量	约 4 kg (8.82 lb)
		认证和批准	
<ul style="list-style-type: none">CapillarySheath	不锈钢 1.4571/316Ti 不锈钢螺旋软管材料号 1.4301/304	按压力设备导则的分类 (DRGL 97/23/EC)	用于流体组 1 的气体 and 流体组 1 的液体; 符合第 3 章第 3 节要求 (探测工程规程)

变送器的远传密封组件

法兰式隔膜密封 (7MF4913)

选型和订货数据		订货号	
隔膜密封		7MF4913 -	
直接安装在高压侧的安装法兰（可选带膜片凸出和通过毛细管安装在低压侧的不带膜片突出的远传法兰 (7MF243-...); (7MF443-...) 和 SITRANS P500 (7MF54-...)		1 ■■■■ - ■ B ■■■■	
法兰按照 EN 1092-1			
公称直径	公称压力		
• DN 50	PN 10/16/25/40	A	
	PN 100	B	
• DN 80	PN 10/16/25/40	D	
• DN 100	PN 10/16	G	
	PN 25/40	H	
法兰按照 ASME B16.5			
公称直径	公称压力		
• 2 inch	Class 150	L	
	Class 300	M	
	Class 400/600	N	
	Class 900/1500	P	
• 3 inch	Class 150	Q	
	Class 300	R	
• 4 inch	Class 150	T	
	Class 300	U	
其他型式:		Z	J 1 Y
加订单代码和文字:			
法兰: ..., 公称直径: ...; 公称压力 ...			
接液材质			
光滑密封面按 EN 1092-1, 形式 B1 或 B2, 或按 ASME B16.5 RF 125 ... 250 AA or RFSF			
• 不锈钢 316L			
- 无涂层		A	
- 带 PTFE 涂层 ¹⁾		E 0	
- 带 ECTFE 涂层		F	
- 带 PFA 涂层		D	
• 蒙乃尔 400, 材质号 2.4360		G	
• 哈氏合金 C276, 材质号 2.4819		J	
• 哈氏合金 C4, 材质号 2.4610		U	
• 哈氏合金 C22, 材质号 2.4602		V 0	
• 钽		K	
• 钛材质号 3.7035 (最高温度 150 °C (302 °F))		L 0	
• 镍 201 (最高温度 260 °C (500 °F))		M 0	
• 双相钢材料号 1.4462		Q	
• 双相钢材料号 1.4462, 包括法兰本体		R	
• 316L 不锈钢镀金 25µm		S 0	
膜片突出长度			
(安装法兰高压侧)			
• 无		0	
其他形式:		Z 8	K 1 Y
加订货代码和文字说明:			
填充液 ...			

选型和订货数据		订货号	
隔膜密封		7MF4913 -	
直接安装在高压侧的安装法兰（可选带膜片凸出和通过毛细管安装在低压侧的不带膜片突出的远传法兰 (7MF243-...); (7MF443-...) 和 SITRANS P500 (7MF54-...)		1 ■■■■ - ■ B ■■■■	
客户特殊需求突出膜片长度			
客户对突出膜片长度有特殊需求的用代码 Y44			
• 接液材质, 不锈钢无涂层			
范围	标准长度		
20 ... 50 mm (0.79 ... 1.97")	50 mm (1.97")	A 1	
51 ... 100 mm (2.01 ... 3.94")	100 mm (3.94")	A 2	
101 ... 150 mm (3.98 ... 5.91")	150 mm (5.91")	A 3	
151 ... 200 mm (5.94 ... 7.87")	200 mm (7.87")	A 4	
201 ... 250 mm (7.91 ... 9.84")	250 mm (9.84")	A 5	
• 接液材质, 不锈钢带 ECTFE 突出			
范围	标准长度		
20 ... 50 mm (0.79 ... 1.97")	50 mm (1.97")	F 1	
51 ... 100 mm (2.01 ... 3.94")	100 mm (3.94")	F 2	
101 ... 150 mm (3.98 ... 5.91")	150 mm (5.91")	F 3	
151 ... 200 mm (5.94 ... 7.87")	200 mm (7.87")	F 4	
201 ... 250 mm (7.91 ... 9.84")	250 mm (9.84")	F 5	
• 接液材质, 不锈钢带 PFA 涂层			
范围	标准长度		
20 ... 50 mm (0.79 ... 1.97")	50 mm (1.97")	D 1	
51 ... 100 mm (2.01 ... 3.94")	100 mm (3.94")	D 2	
101 ... 150 mm (3.98 ... 5.91")	150 mm (5.91")	D 3	
151 ... 200 mm (5.94 ... 7.87")	200 mm (7.87")	D 4	
201 ... 250 mm (7.91 ... 9.84")	250 mm (9.84")	D 5	
• 接液材质: 蒙乃尔 400			
范围	标准长度		
20 ... 50 mm (0.79 ... 1.97")	50 mm (1.97")	G 1	
51 ... 100 mm (2.01 ... 3.94")	100 mm (3.94")	G 2	
101 ... 150 mm (3.98 ... 5.91")	150 mm (5.91")	G 3	
151 ... 200 mm (5.94 ... 7.87")	200 mm (7.87")	G 4	
• 接液材质: 哈氏合金 C276			
范围	标准长度		
20 ... 50 mm (0.79 ... 1.97")	50 mm (1.97")	J 1	
51 ... 100 mm (2.01 ... 3.94")	100 mm (3.94")	J 2	
101 ... 150 mm (3.98 ... 5.91")	150 mm (5.91")	J 3	
151 ... 200 mm (5.94 ... 7.87")	200 mm (7.87")	J 4	
• 接液材质: 钽			
范围	标准长度		
20 ... 50 mm (0.79 ... 1.97")	50 mm (1.97")	K 1	
51 ... 100 mm (2.01 ... 3.94")	100 mm (3.94")	K 2	
101 ... 150 mm (3.98 ... 5.91")	150 mm (5.91")	K 3	
151 ... 200 mm (5.94 ... 7.87")	200 mm (7.87")	K 4	

选型和订货数据	订货号
隔膜密封	7MF4913 -
直接安装在高压侧的安装法兰（可选带膜片凸出和通过毛细管安装在低压侧的不带膜片突出的远传法兰 (7MF243-...); (7MF443-...) 和 SITRANS P500 (7MF54-...)	1 ■ ■ ■ ■ - ■ B ■ ■ ■
填充液	
• 硅油 M5	1
• 硅油 M50	2
• 高温油	3
• 卤烃油（可用于测量氧气 O ₂ ） ²⁾	4
• 食物油（符合 FDA 规程）	7
其他型式	9 M1 Y
增加订单代码和文字说明：	
填充液：...	
毛细长度 ³⁾	
• 1.0 m（3.28 ft）	2
• 1.6 m（5.25 ft）	3
• 2.5 m（8.20 ft）	4
• 4.0 m（13.1 ft）	5
• 6.0 m（19.7 ft）	6
• 8.0 m（26.25 ft）	7
• 10.0 m（32.8 ft）	8
特殊毛细长度	
• 2.0 m（6.56 ft）	9 N1 C
• 3.0 m（9.84 ft）	9 N1 E
• 5.0 m（16.40 ft）	9 N1 G
• 7.0 m（23.97 ft）	9 N1 J
• 9.0 m（29.53 ft）	9 N1 L

1) 满足真空要求
2) 符合 DIN 254102. 2 脱油脂要求
3) 最大毛细管长度，参见“技术数据”

变送器的远传密封组件

法兰式隔膜密封 (7MF4913)

选型和订货数据	订货号	选型和订货数据	订货号
其他设计 请在订单上增加“-Z”并注明订单代码		其他设计 请在订单上增加“-Z”并注明订单代码	
客户特别膜片突出长度需求	Y44	法兰按照 EN 1092-1, 密封面 B1 (316L) (Z 在 9 位加数据)	
选择范围, 输入期望的长度 (没有输入 = 标准长度)		DN 25, PN 10/16/25/40	J0A
跳火切断	A02	DN 25, PN 63/100/160	J0B
安装在 0 区, 有火焰和跳火切断 (包括文件)		DN 40, PN 10/16/25/40	J0C
远传铭牌	B20	DN 40, PN 63/100	J0D
不锈钢, 包括远传订货号		DN 40, PN 100	J0E
脱油脂认证	C10	光滑密封面, 形式 B2 或 RFSF (顾绣杠杆隔膜密封)	J11
(只适用于卤烃油)		老标准 DIN 2501, 形式 E	
制造商的试验合格证 M 符合 IEC 60770-2	C11	密封面为凹槽, 符合 EN 1092-1, 形式 D	J14
材质报告	C12	替代密封面 B1 (只用于接液材质为 316L)	
符合 EN 10204, 章节 3.1		密封面为榫面符合 EN 1092-1, 形式 C, (老标准 DIN 2512, 形式 F) 316L	
FDA 认证	C17	DN 25	J30
(只适用于 FDA 油)		DN 40	J31
功能安全 ("SIL 2") 符合 IEC 61508	C20	DN 50	J32
功能安全 ("SIL 2/3") 符合 IEC 61508	C23	DN 80	J33
NACE MR-0175 认证	D07	DN 100	J34
NACE MR-0103 认证	D08	DN 125	J35
脱油脂处理	E10	密封面为凸面, 安装 EN 1092-1, 形式 E (老标准 DIN 2512, 形式 V13) 316L	
(只适用于氧应用)		DN 25	J40
环氧漆处理	E15	DN 40	J41
不适用于负压		DN 50	J42
		DN 80	J43
		DN 100	J44
		DN 125	J45
		密封面为凹面符合 EN 1092-1, 形式 F (老标准 DIN 2512, 形式 R13) 316L	
		DN 25	J50
		DN 40	J51
		DN 50	J52
		DN 80	J53
		DN 100	J54
		DN 125	J55
		法兰符合 ASME B16.5 RF 125 ... 250 AA 316L (Z 在 9 位加数据)	
		1", class 150	J6A
		1", class 300	J6B
		1", class 400/600	J6C
		1", class 900/1500	J6D
		1½", class 150	J6E
		1½", class 300	J6F
		1½", class 400/600	J6G
		1½", class 900/1500	J6H
		密封面 B1 或 ASME B16.5 RF125...250AA	J12
		替代密封面 B2 和 RFSF (只有在接液材质为 HC276, 钽, 双相钢 2205, 在尺寸为 2", 3", DN 50 和 DN 80)	
		密封面为 RUF (凹槽) ASME B16.5	J24
		替代密封面	
		ASME B16.5 RF 125 ... 250 AA (只有在接液材质为 316L)	
		法兰按照 JIS, 316L (Z 在 9 位加数据)	
		JIS DN 50, 10 K 316L	J7A
		JIS DN 50, 20 K 316L	J7B
		JIS DN 80, 10 K 316L	J7C
		JIS DN 80, 20 K 316L	J7D

选型和订货数据	订货号
其他设计 请在订单上增加“-Z”并注明订单代码	
毛细管径向连接	
单边	K01
带 PE 保护套管 (白色)	
1.0 m(3.28 ft)	N20
1.6 m(5.25 ft)	N21
2.0 m(6.56 ft)	N22
2.5 m(8.20 ft)	N23
3.0 m(9.84 ft)	N24
4.0 m(13.12 ft)	N25
5.0 m(16.40 ft)	N26
6.0 m(19.69 ft)	N27
7.0 m(22.97 ft)	N28
8.0 m(26.25 ft)	N29
9.0 m(29.53 ft)	N30
10.0 m(32.81 ft)	N31
带 PTFE 保护套管 (透明)	
1.0 m(3.28 ft)	N40
1.6 m(5.25 ft)	N41
2.0 m(6.56 ft)	N42
2.5 m(8.20 ft)	N43
3.0 m(9.84 ft)	N44
4.0 m(13.12 ft)	N45
5.0 m(16.40 ft)	N46
6.0 m(19.69 ft)	N47
7.0 m(22.97 ft)	N48
8.0 m(26.25 ft)	N49
9.0 m(29.53 ft)	N50
10.0 m (32.81 ft)	N51

选型和订货数据	订货号
其他设计 请在订单上增加“-Z”并注明订单代码	
带 PVC 保护套管	
黑色	
1.0 m (3.28 ft)	N60
1.6 m (5.25 ft)	N61
2.0 m (6.56 ft)	N62
2.5 m (8.20 ft)	N63
3.0 m (9.84 ft)	N64
4.0 m (13.12 ft)	N65
5.0 m (16.40 ft)	N66
6.0 m (19.69 ft)	N67
7.0 m (22.97 ft)	N68
8.0 m (26.25 ft)	N69
9.0 m (29.53 ft)	N70
10.0 m (32.81 ft)	N71
150mm 连接杆 (取代 100mm, 最高耐温 250°C)	R15
200mm 连接杆 (取代 100mm, 最高耐温 300 °C)	R20
负压	
只用于差压中的低压端	V03
• 只用于低压变送器	
极限负压	
只用于差压中的低压端	V53
冲油孔焊接	X01

变送器的远传密封组件

法兰式隔膜密封 (7MF4913)

尺寸图

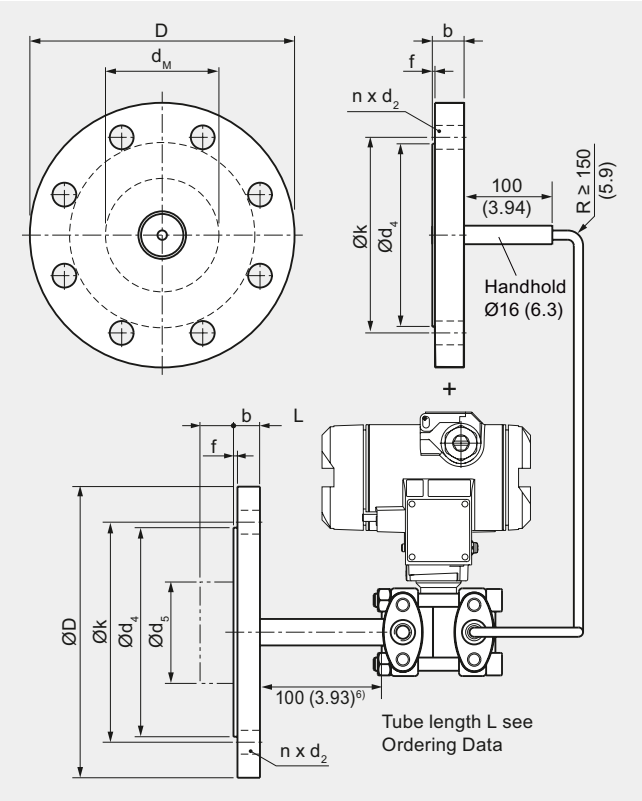

法兰隔膜密封面带挠性毛细管，连接到 SITRANS P 压力变送器上，尺寸单位为 mm(inch)

按 EN 1092-1 标准

公称直径	公称压力	b	D	d ₂	d ₄	d ₅	d _M	f	k	n
DN 50	PN 10/16/25/40	20	165	18	102	48.3	45 ¹⁾	2	125	4
	PN 100	28	195	26	102	48.3	45 ¹⁾	2	145	4
DN 80	PN 10/16/25/40	24	200	18	138	76	72 ²⁾	2	160	8
	PN 100	32	230	26	138	76	72 ²⁾	2	180	8
DN 100	PN 10/16	20	220	18	158	94	89	2	180	8
	PN 25/40	24	235	22	162	94	89	2	190	8

按 ASME B16.5 标准

公称直径	公称压力	b	D	d ₂	d ₄	d ₅	d _M	f	k	n
	lb/sq.in.	(inch)	(inch)	(inch)	(inch)	(inch)	(inch)	(inch)	(inch)	(inch)
2 inch	150	19.5	150	20	92	48.3	45 ¹⁾	2	120.5	4
	300	22.7	165	20	92	48.3	45 ¹⁾	2	127	8
	400/600	32.4	165	20	92	48.3	45 ¹⁾	2	127	8
	900/1500	45.1	215	26	92	48.3	45 ¹⁾	7	165	8
3 inch	150	24.3	190	20	127	76	72 ²⁾	2	152.5	4
	300	29	210	22	127	76	72 ²⁾	2	168.5	8
4 inch	150	24.3	230	20	158	94	89	2	190.5	8
	300	32.2	255	22	158	94	89	2	200	8

d: 垫片内径按 EN 1092-1 / ASME B16.5 标准

d_M: 有效的隔膜直径

¹⁾ 59 mm = 2.32 inch 带膜片突出长度 L = 0

²⁾ 89 mm = 3½ inch 带膜片突出长度 L = 0

概述



远传密封，螺纹式设计带内置膜片，适用与连接表压，绝压和差压变送器

技术数据

螺纹式隔膜密封			
过程连接	公称压力	毛细管	
• 外螺纹 G½B 按 EN 837-1 标准	PN 100, PN 250	• 长度	最长 10 m (32.8 ft)
• 内、外螺纹 ½-14 “ NPT	PN 100, PN 250	• 内径	2 mm (0.079 inch)
• 开口法兰连接		• 最小弯曲半径	150 mm (5.9 inch)
- DN 25	PN 10 ... PN 40	• 保护套管	不锈钢保护套管 . 1.4301/304
- 1 inch	Class 150, class 300	填充液	• 硅油 M5
开口法兰连接密封面			• 硅油 M50
• 不锈钢 1.4404/316L	符合 EN 1092-1, 形式 B1 或 ASME B16.5 RF 125 ... 250 AA		• 高温油
材质			• 卤烃油 (用于测量氧气 O ₂)
• 下法兰 (过程连接螺纹式)	不锈钢 1.4404/316L	最高建议过程温度	170 °C (338 °F)
• 膜片	不锈钢 1.4404/316L	允许的环境温度	取决于压力变送器和远传密封组件的填充液
	• 无涂层		从远传密封组件的压力变送器的技术数据和“填充液的技术数据”中可获取更多的信息。
	• PTFE 涂层		
	蒙乃尔 400, 材质号 2.4360	重量	约 1.5 kg (3.3 lb)
	哈氏合金 C276, 材质号 2.4819	认证和批准	
	哈氏合金 C4, 材质号 2.4610	按压力设备导则的分类 (PED 97/23/EC)	用于流体组 1 的气体和流体组 1 的液体, 符合第 3 章第 3 节要求 (探测工程规则)
	钽		
	镀金 25 µm		
• 上法兰 (过程连接开口法兰式)	不锈钢 . 1.4404/316L		
• 毛细管	不锈钢 1.4571/316Ti		
• 变送器与隔膜密封之间的密封材料	氟化橡胶或铜垫片 (防真空设计时)		
• 上下法兰间的密封材料	氟橡胶 (FKM) (标准)		
	铁氟龙 (PTFE)		
	金属垫片 (镀银)		

变送器的远传密封组件

螺纹式隔膜密封 (7MF493X)

选型和订货数据			订货号			
螺纹式隔膜密封, 内置膜片			7MF4930 -			
连接 SITRANS P 压力变送器						
• 表压 7MF203.-...; 7MF403.-... 和 SITRANS P300, 7MF802.-...						
• 绝压 7MF423.-... 和 SITRANS P300, 7MF802.-... 绝压表时必须加上附加号码 "V01" (防真空设计)			7MF4933 -			
连接 SITRANS P 差压变送器						
• 差压变送器 7MF243.-...; 7MF443.-... 和 7MF54.-...						
			■■■■■ - ■ B ■ ■ ■			
型式						
• 无冲洗口			1			
• 带一个 1/8 NPT 冲洗口, 开口 (只适用于 316 膜片 L)			2			
其他型式			9		H 1 Y	
加订单代码和文字说明: 形式: ...						
过程连接型式						
下法兰材料	过程连接	公称直径和压力等级				
316L/1.4404	螺纹	G½B/PN100	B			
316L/1.4404	螺纹	G½B/PN250	C			
316L/1.4404	螺纹	½NPT-M/PN100	E			
316L/1.4404	螺纹	½NPT-M/PN250	F			
316L/1.4404	螺纹	½NPT-F/PN100	H			
316L/1.4404	螺纹	½NPT-F/PN250	J			
316L/1.4404	开口法兰	DN 25/PN 10 ... 40	N			
316L/1.4404	开口法兰	1"/Class 150	P			
316L/1.4404	开口法兰	1"/Class 300	Q			
PTFE	螺纹	G½B/PN100	T			
PTFE	开口法兰	DN 25/PN 10 ... 40	U			
PTFE	开口法兰	1"/Class 150	V			
PTFE	开口法兰	1"/Class 300	W			
其他型式,			Z		J 1 Y	
加订货代码和文字说明:						
下法兰材料						
过程连接						
公称直径 / 压力等级						
膜片材质			A			
不锈钢 316L			E			
聚丙烯 PTFE 涂层			G			
蒙乃尔 400			J			
哈氏合金 C276			U			
哈氏合金 C4			K			
钽			S			
316L 不锈钢镀金 25µm						
其他型式:			Z		K 1 Y	
加订单代码和文字说明						
隔膜密封材料						
法兰间的密封材料						
FKM (表准型, 适用于膜片材质 316L)			1			
PTFE (标准型, 适用于膜片材质, 最高温度 260 °C (500 °F))			2			
金属镀银垫片, 耐温 > 260 °C (500 °F))			3			
包括降温接头						

选型和订货数据		订货号					
螺纹式隔膜密封, 内置膜片		7MF4930 -					
连接 SITRANS P 压力变送器							
• 表压 7MF203.-...; 7MF403.-... 和 SITRANS P300, 7MF802.-...							
• 绝压 7MF423.-... 和 SITRANS P300, 7MF802.-...							
绝压表时必须加上附加号码 "V01" (防真空设计)		7MF4933 -					
连接 SITRANS P 差压变送器							
• 差压变送器 7MF243.-...; 7MF443.-... 和 7MF54.-...							
		■ ■ ■ ■ ■ - ■ B ■ ■ ■ ■					
填充液		1 2 3 4 7 9					
• 硅油 M5							
• 硅油 M50							
• 高温油							
• 卤烃油 (用于测量氧气 O2)1)		M 1 Y					
• 食物油 (符合 FDA 规则)							
其它型式							
加订单代码和文字说明							
填充液		0 1 2 3 4 5 6 7 8					
毛细长度 2)							
• 无, 直接连接							
• 无, 直接与冷凝元件连接							
(不适用于差压变送器)		2 3 4 5 6 7 8					
• 1.0 m (3.28 ft)							
• 1.6 m (5.25 ft)							
• 2.5 m (8.20 ft)							
• 4.0 m (13.1 ft)		9 N 1 C					
• 6.0 m (19.7 ft)							
• 8.0 m (26.25 ft)							
• 10.0 m (32.8 ft)							
特殊毛细管长度		9 N 1 E					
• 2.0 m (6.56 ft)							
• 3.0 m (9.84 ft)							
• 5.0 m (16.40 ft)							
• 7.0 m (23.97 ft)		9 N 1 G					
• 9.0 m (29.53 ft)							
		9 N 1 J					
		9 N 1 L					
1) 脱油脂处理符合 DIN 25410,2 标准							
2) 最长毛细管长度, 见技术参数。							

变送器的远传密封组件

螺纹式隔膜密封 (7MF493X)

选型和订货数据	订货号	选型和订货数据	订货号
其他设计 请在订单上增加“-Z”并注明订单代码		其他设计 请在订单上增加“-Z”并注明订单代码	
远传密封铭牌	B20	PE 保护套管	
不锈钢, 包括远传订货号		白色	
脱油脂处理	C10	1.0 m (3.28 ft)	N20
只适用于卤烃油		1.6 m (5.25 ft)	N21
制造商的试验合格证书 (校验证书)	C11	2.0 m (6.56 ft)	N22
材质报告	C12	2.5 m (8.20 ft)	N23
符合 EN 10204, 第三章节 3.1		3.0 m (9.84 ft)	N24
FDA 认证 (只适用于 FDA 油)	C17	4.0 m (13.12 ft)	N25
功能安全认证 ("SIL 2") 符合 IEC 61508	C20	5.0 m (16.40 ft)	N26
功能安全认证 ("SIL 2/3") 符合 IEC 61508	C23	6.0 m (19.69 ft)	N27
NACE MR-0175 认证	D07	7.0 m (22.97 ft)	N28
NACE MR-0103 认证	D08	8.0 m (26.25 ft)	N29
脱油脂处理	E10	9.0 m (29.53 ft)	N30
(只适用于氧应用)		10.0 m (32.81 ft)	N31
环氧漆处理	E15	PTFE 保护套管	
不可用于负压		(透明)	
在差压变送器的一边安装		1.0 m (3.28 ft)	N40
(只适用于 7MF4930-...)		1.6 m (5.25 ft)	N41
在高压端	H10	2.0 m (6.56 ft)	N42
在低压端	H11	2.5 m (8.20 ft)	N43
密封槽面按 EN 1092-1, 形式 D	J14	3.0 m (9.84 ft)	N44
替代密封面 B1 (只适用于接液材质为 316L)		4.0 m (13.12 ft)	N45
密封面为 RJF 槽面) 符合 ASME B16.5	J24	5.0 m (16.40 ft)	N46
替代密封面		6.0 m (19.69 ft)	N47
ASME B16.5 RF 125 ... 250 AA (只适用接液材质为 316L)		7.0 m (22.97 ft)	N48
密封面为榫面符合 EN 1092-1, 形式 C, (老标准 DIN 2512, 形式 F) 316L		8.0 m (26.25 ft)	N49
DN 25	J30	9.0 m (29.53 ft)	N50
DN 40	J31	10.0 m (32.81 ft)	N51
		PVC 保护套管	
		黑色	
		1.0 m(3.28 ft)	N60
		1.6 m(5.25 ft)	N61
		2.0 m(6.56 ft)	N62
		2.5 m(8.20 ft)	N63
		3.0 m(9.84 ft)	N64
		4.0 m(13.12 ft)	N65
		5.0 m(16.40 ft)	N66
		6.0 m(19.69 ft)	N67
		7.0 m(22.97 ft)	N68
		8.0 m(26.25 ft)	N69
		9.0 m(29.53 ft)	N70
		10.0 m(32.81 ft)	N71
		负压测试	
		在低压范围适用	
		• 压力和绝压	V01
		• 差压	V03
		绝对负压	
		在低压范围内适用	
		• 压力和绝压	V51
		• 差压	V53
		冲油孔焊接	X01

变送器的远传密封组件

螺纹式隔膜密封 (7MF493X)

尺寸图

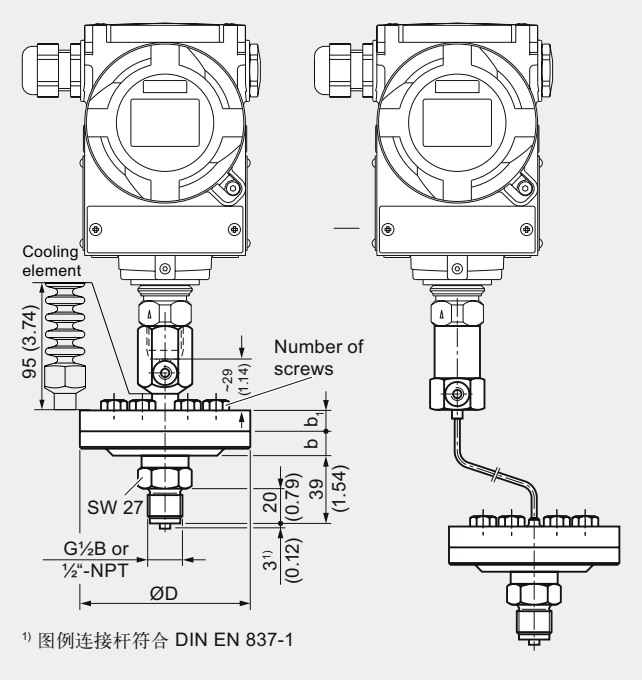

隔膜密封，螺纹式连接带内置膜片，配套表压和绝压变送器，可选直接连接或毛细管连接方式，单位为 mm(inch)

最大耐压	D	b	b ₁	螺纹数量
	mm	mm	mm	mm
到 100 bar	98	14	16	6
到 250 bar	98	14	20	12

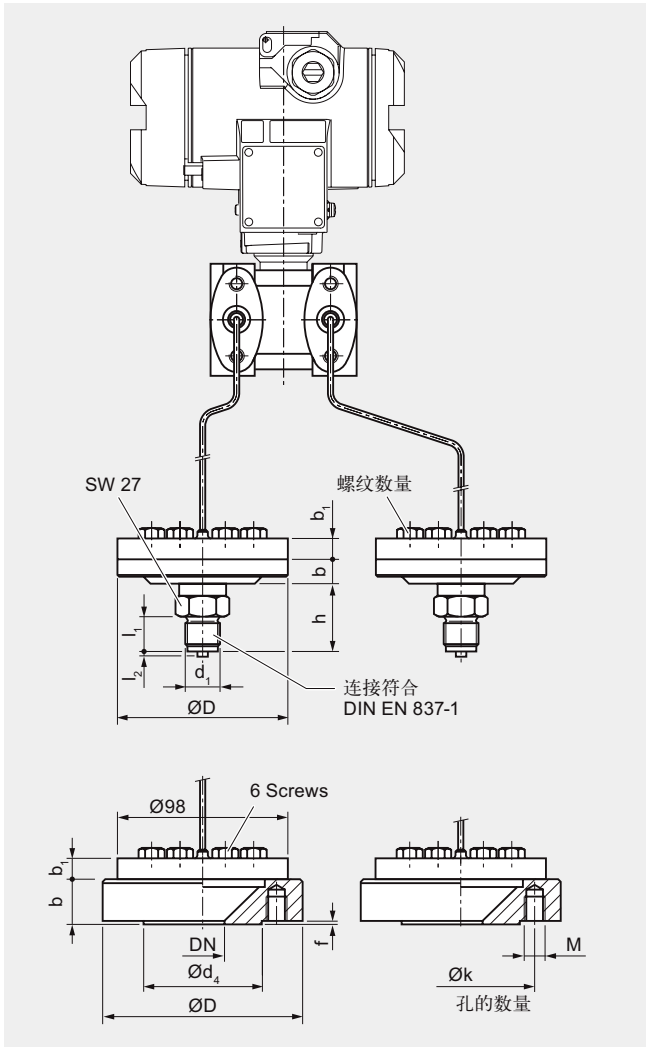

隔膜密封，螺纹式连接带内置膜片，配套表压和绝压变送器，可选直接连接或毛细管连接方式，单位为 mm(inch)

公称直径	公称压力	D	d ₄	k	M	孔数量	b	b ₁	f
		mm	mm	mm	mm		mm	mm	mm
DN 25	PN 10/16/25/40	115	68	85	M12	4	26	12	2
1 inch	150 lb/sq.in	108	50.8	79.2	M12	4	22	12	1.6
1 inch	300 lb/sq.in	124	50.8	88.9	M16	4	22	12	1.6

概述

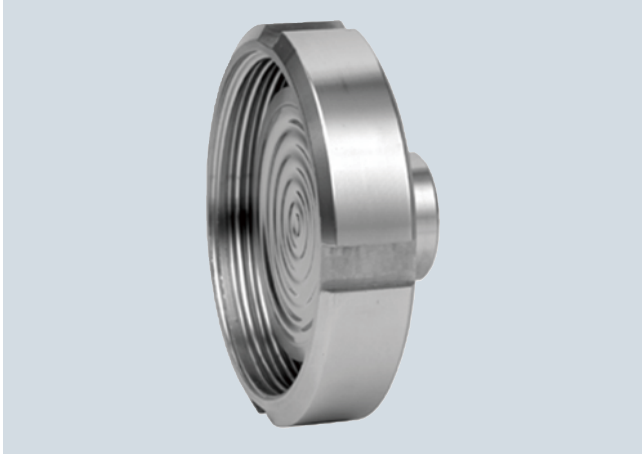

快速拆卸隔膜密封组件，DIN11851 用开槽连接螺母



快速拆装式隔膜密封组件，夹持式连接。

快速拆装密封组件可连接到 SITRANS P 压力变送器系列：

- 用于压力：P310, P300, DSIII HART, DSIII PA 和 DSIII FF
- 用于差压和流量：P310, P500, DSIII with HART, DSIII PA 和 DS III FF
- 快速拆装式远传密封被广泛应用于食品行业。由于其独特的结构设计，被测介质将不会出现堵塞现象。并可快速拆卸，利于清洗。

技术数据

快装式隔膜密封	
连接，公称直径	公称压力
用于压力	
• 符合 DIN 11851 带槽式连接	
- DN 25	PN 40
- DN 32	PN 40
- DN 40	PN 40
- DN 50	PN 25
- DN 65	PN 25
- DN 80	PN 25
• 符合 DIN11851 带螺纹插座	

- DN 25	PN 40
- DN 32	PN 40
- DN 40	PN 40
- DN 50	PN 25
- DN 65	PN 25
- DN 80	PN 25
• 夹装式连接	
- 1½ inch	PN 16
- 2 inch	PN 16
- 2½ inch	PN 16
- 3 inch	PN 10
用于差压和流量	
• 符合 DIN 11851 带槽式连接	
- DN 50	PN 25
- DN 65	PN 25
- DN 80	PN 25
• 符合 DIN 11851 带螺纹插座	
- DN 50	PN 25
- DN 65	PN 25
- DN 80	PN 25
• 夹装式连接	
- 2 inch	PN 16
- 2½ inch	PN 16
- 3 inch	PN 10
密封面	
• 不锈钢 1.4404/316L	符合 EN 1092-1, 形式 B1 或 ASME B 16.5RF 125 ... 250 AA
• 对于其他材质	符合 EN 1092-1, 形式 B2 或 ASME B16.5 RFSF
材料	
• 主体	316L
• 接液部分	316L
• 毛细管	不锈钢 1.4571/316Ti
• 保护套管	不锈钢制螺旋软管，材料号 1.4301/316
最大压力	见上面和压力变送器技术数据
膜片突出长度	无
毛细	
• 长度	最长 10 m (32.8 ft), 更长可以定做
• 内径	2 mm (0.079 inch)
• 最小弯曲直径	150 mm (5.9 inch)
• 保护套管	不锈钢制螺旋软管 1.4301/316
填充液	食物油（符合 FDA 规定）
允许的环境温度	取决于压力变送器和远传密封组件的填充液 从远传密封组件的压力变送器的技术数据和“填充液的技术数据”中可获取更多信息。
重量	约 4 kg (8.82 lb)
认证和批准	
按压力设备导则分类 (DRGL 97/23/EC)	用于流体组 1 的气体和流体组 1 的液体；符合第 3 章第 3 节要求（探测工程规程）
EHEDG	符合 EHEDG 建议

变送器的远传密封组件

快速拆装式隔膜密封 (7MF494X)

选型和订货数据		订货号		选型和订货数据		订货号	
快装式隔膜密封		7MF4940 -		其他设计			
用于 SITRANS P 压力变送器 7MF203-..., 7MF403- 和 7MF423- 一起订单代码 V01(负压) 和 7MF802 必须单独订货		■■A0■ - ■B■■■		请在订单上增加 “-Z” 并注明订单代码			
材料: 不锈钢 材料号 1.4435				远传铭牌		B20	
公称直径				不锈钢, 包括远传订货代码			
公称压力				制造商的试验合格证 M 符合 IEC 60770-2 规定		C11	
• 符合 DIN 11851 带槽式连接				材质认证		C12	
- DN 25	PN 40	1 B		符合 EN 10204, 章节 3.1			
- DN 32	PN 40	1 C		FDA 认证		C17	
- DN 40	PN 40	1 D		只适用于 FDA 油			
- DN 50	PN 25	1 E		功能安全 (“SIL 2”) 认证符合 IEC 61508		C20	
- DN 65	PN 25	1 F		功能安全 (“SIL 2/3”) 认证符合 IEC 61508		C23	
- DN 80	PN 25	1 G		在差压变送器的一边安装			
• 符合 DIN 11851 带螺纹弯管				(只适用于 7MF4940-...)			
- DN 25	PN 40	2 B		高压端		H10	
- DN 32	PN 40	2 C		低压端		H11	
- DN 40	PN 40	2 D		PE 保护套管			
- DN 50	PN 25	2 E		白色			
- DN 65	PN 25	2 F		1.0 m (3.28 ft)		N20	
- DN 80	PN 25	2 G		1.6 m (5.25 ft)		N21	
• 夹装式连接符合 DIN 32676/ISO 2852				2.0 m (6.56 ft)		N22	
- DN 40/1½ inch	PN 16	4 L		2.5 m (8.20 ft)		N23	
- DN 50/2 inch	PN 16	4 M		3.0 m (9.84 ft)		N24	
- DN 65/2½ inch	PN 16	4 N		4.0 m (13.12 ft)		N25	
- DN 80/3 inch	PN 10	4 P		5.0 m (16.40 ft)		N26	
其他形式				6.0 m (19.69 ft)		N27	
加订单代码和文字说明:				7.0 m (22.97 ft)		N28	
过程连接: ..., 公称直径: ...;		9 A		8.0 m (26.25 ft)		N29	
公称压力: ...				9.0 m (29.53 ft)		N30	
填充液				10.0 m (32.81 ft)		N31	
• 食物油 (符合 FDA 规定)		7		PTFE 保护套管			
其他型式		9		(透明)			
加订单代号和文字说明:				1.0 m (3.28 ft)		N40	
填充液: ...				1.6 m (5.25 ft)		N41	
连接压力变送器				2.0 m (6.56 ft)		N42	
• 直连		0		2.5 m (8.20 ft)		N43	
通过毛细管连接: ²⁾				3.0 m (9.84 ft)		N44	
• 1.0 m (3.28 ft)		2		4.0 m (13.1 ft)		N45	
• 1.6 m (5.25 ft)		3		6.0 m (19.7 ft)		N46	
• 2.5 m (8.20 ft)		4		8.0 m (26.25 ft)		N47	
• 4.0 m (13.1 ft)		5		10.0 m (32.8 ft)		N48	
• 6.0 m (19.7 ft)		6		特殊的毛细管长度			
• 8.0 m (26.25 ft)		7		• 2.0 m (6.56 ft)		9 N 1 C	
• 10.0 m (32.8 ft)		8		• 3.0 m (9.84 ft)		9 N 1 E	
				• 5.0 m (16.40 ft)		9 N 1 G	
				• 7.0 m (23.97 ft)		9 N 1 J	
				• 9.0 m (29.53 ft)		9 N 1 L	

1) 部适合在低压场合
2) 最长毛细管长度, 参见 “技术数据”

选型和订货数据	订货号
其他设计	
请在订单上增加“-Z”并注明订单代码	
PVC 保护套管	
黑色	
1.0 m(3.28 ft)	N60
1.6 m(5.25 ft)	N61
2.0 m(6.56 ft)	N62
2.5 m(8.20 ft)	N63
3.0 m(9.84 ft)	N64
4.0 m(13.12 ft)	N65
5.0 m(16.40 ft)	N66
6.0 m(19.69 ft)	N67
7.0 m(22.97 ft)	N68
8.0 m(26.25 ft)	N69
9.0 m(29.53 ft)	N70
10.0 m(32.81 ft)	N71
冷凝元件	
最高介质温度 300 °C, 允许的最高填充液温度	R22
负压测试	
用于低压环境	
• 表压和绝对压力	V01
极限负压	
用于低压环境	
• 表压和绝对压力	V51
冲油孔焊接	X01

变送器的远传密封组件

快速拆装式隔膜密封 (7MF494X)

选型和订货数据		订货号		选型和订货数据		订货号	
快装式隔膜密封		7MF4943 -		其他设计			
用于 SITRANS P 压力变送器, 差压变送器和流量				请在订单上增加“-Z”并注明订单代码			
7MF243-...; 7MF443-... 和 7MF54-...;				远传铭牌		B20	
必须单独订货		■■A0■ - ■B■■■		不锈钢, 包括远传订货号			
填充液: 食用油 (符合 FDA 规定)				制造商的试验合格证 M 符合 IEC 60770-2		C11	
材料: 不锈钢材料号 1.4435				材质认证		C12	
订货 2 件				符合 EN 10204, 章节 3.1			
公称直径	公称压力			FDA 认证		C17	
• 符合 DIN 11851 开槽式连接				只适用于 FDA 油			
- DN 50	PN 25	1 E		功能安全 (“SIL 2”) 认证符合 IEC 61508		C20	
- DN 65	PN 25	1 F		功能安全 (“SIL 2/3”) 认证 t 符合 IEC 61508		C23	
- DN 80	PN 25	1 G		PE 保护套管			
• 符合 DIN 11851 带螺纹弯管				白色			
- DN 50	PN 25	2 E		1.0 m (3.28 ft)		N20	
- DN 65	PN 25	2 F		1.6 m (5.25 ft)		N21	
- DN 80	PN 25	2 G		2.0 m (6.56 ft)		N22	
• 夹装式连接符合 DIN 32676/ ISO 2852				2.5 m (8.20 ft)		N23	
- DN 50/2 inch	PN 16	4 M		3.0 m (9.84 ft)		N24	
- DN 65/2½ inch	PN 16	4 N		4.0 m (13.12 ft)		N25	
- DN 80/3 inch	PN 10	4 P		5.0 m (16.40 ft)		N26	
其他型式				6.0 m (19.69 ft)		N27	
加订货号和文字说明:				7.0 m (22.97 ft)		N28	
过程压力, 公称直径, 公称压力		9 A	H 1 Y	8.0 m (26.25 ft)		N29	
填充液				9.0 m (29.53 ft)		N30	
• 食物油 (符合 FDA 规定)		7		10.0 m (32.81 ft)		N31	
其他型式		9	M 1 Y	PTFE 保护套管			
加订单代号和文字说明:				(透明)			
填充液: ...				1.0 m (3.28 ft)		N40	
变送器连接				1.6 m (5.25 ft)		N41	
通过毛细管连接 : ¹⁾				2.0 m (6.56 ft)		N42	
• 1.0 m (3.28 ft)		2		2.5 m (8.20 ft)		N43	
• 1.6 m (5.25 ft)		3		3.0 m (9.84 ft)		N44	
• 2.5 m (8.20 ft)		4		4.0 m (13.12 ft)		N45	
• 4.0 m (13.1 ft)		5		5.0 m (16.40 ft)		N46	
• 6.0 m (19.7 ft)		6		6.0 m (19.69 ft)		N47	
• 8.0 m (26.25 ft)		7		7.0 m (22.97 ft)		N48	
• 10.0 m (32.8 ft)		8		8.0 m (26.25 ft)		N49	
特殊毛细管长度				9.0 m (29.53 ft)		N50	
• 2.0 m (6.56 ft)		9	N 1 C	10.0 m (32.81 ft)		N51	
• 3.0 m (9.84 ft)		9	N 1 E				
• 5.0 m (16.40 ft)		9	N 1 G				
• 7.0 m (23.97 ft)		9	N 1 J				
• 9.0 m (29.53 ft)		9	N 1 L				
1) 最大毛细管长度, 见技术描述。							

选型和订货数据	订货号
其他设计	
请在订单上增加“-Z”并注明订单代码	
PVC 保护套管	
黑色	
1.0 m(3.28 ft)	N60
1.6 m(5.25 ft)	N61
2.0 m(6.56 ft)	N62
2.5 m(8.20 ft)	N63
3.0 m(9.84 ft)	N64
4.0 m(13.12 ft)	N65
5.0 m(16.40 ft)	N66
6.0 m(19.69 ft)	N67
7.0 m(22.97 ft)	N68
8.0 m(26.25 ft)	N69
9.0 m(29.53 ft)	N70
10.0 m(32.81 ft)	N71
负压测试	
用于低压	V03
绝对压力测试	
用于低压环境	
• 差压	V53
冲油孔焊接	X01

变送器的远传密封组件

快速拆装式隔膜密封 (7MF494X)

尺寸图

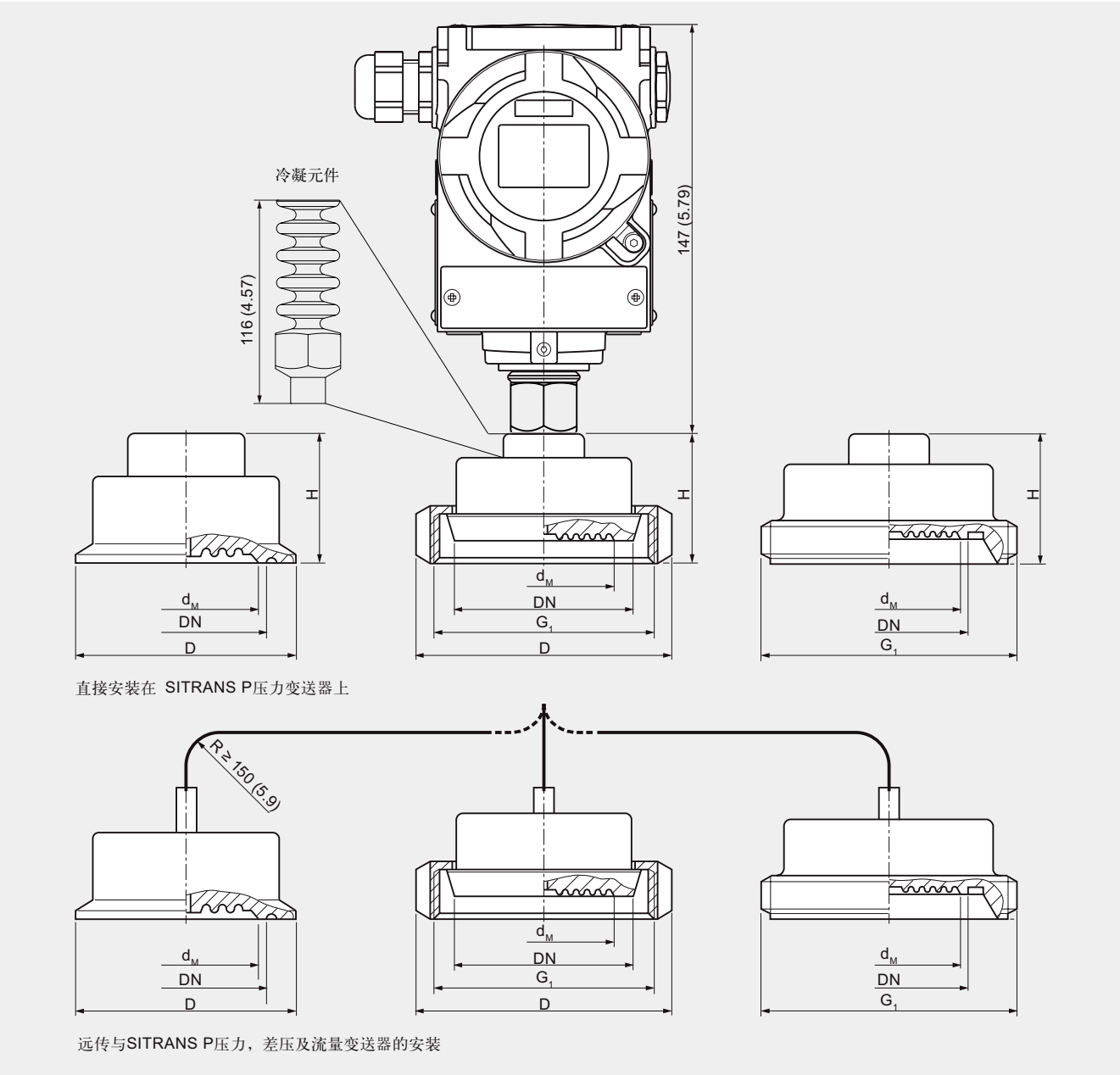

快速拆卸式隔膜密封, 尺寸单位 mm (inch)

夹装连接 (左侧)			
DN	Ø d _M	Ø D	H
40 (1½ inch)	32 (1.26)	50.5 (2)	35 (1.38)
50 (2 inch)	40 (1.57)	64 (2.52)	35 (1.38)
65 (2½ inch)	52 (2.05)	77.5 (3.05)	35 (1.38)
80 (3 inch)	72 (2.83)	91 (3.58)	35 (1.38)

d_M 有效的隔膜密封尺寸

符合 DIN 11851 带槽式连接 (中央)				
DN	Ø d _M	Ø D	H	G ₁
25	25	63	36	Rd 52x1/6
32	32	70	36	Rd 52x1/6
40	40	78	36	Rd 65x1/6
50	52	112	36	Rd 78x1/6
65	65	112	36	Rd 95x1/6
80	72	127	36	Rd 110x1/6
25	25	63	36	Rd 52x1/6

符合 DIN 11851 带螺纹插座 (右)			
DN	Ø d _M	H	G ₁
25	25	36	Rd 52x1/6
32	32	36	Rd 52x1/6
40	40	36	Rd 65x1/6
50	52	36	Rd 78x1/6
65	65	36	Rd 95x1/6
80	72	36	Rd 110x1/6

概述

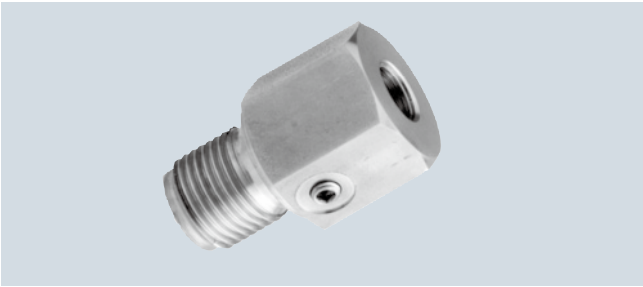

微型隔膜密封

微型膜片密封可用于以下 SITRANS P 压力变送器系列：

- P310, P300, DS III HART, DS III PA and DS III FF

适用于化学，造纸，食品和饮料行业中的高压，污垢，含纤维和粘性的介质。

设计

- 前置膜片
- 无死空间
- 固定的螺纹杆

尺寸图

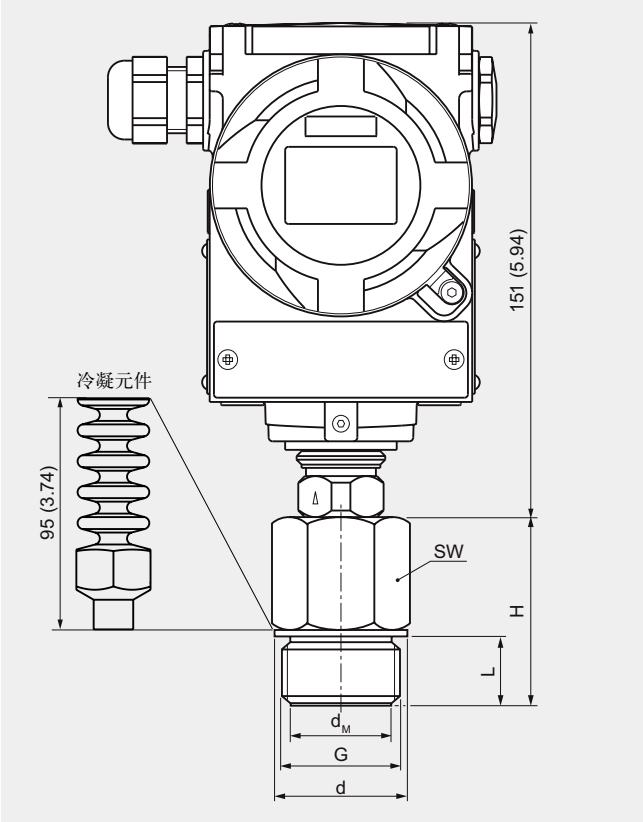

微型隔膜密封，尺寸单位 in mm (inch)

G	Ø d _M		SW		Ø D		L		H	
	mm	(inch)	mm	(inch)	mm	(inch)	mm	(inch)	mm	(inch)
G1B	25	(0.98)	41	(1.61)	39	(1.53)	28	(1.1)	56	(2.21)
G1½B	40	(1.57)	55	(2.17)	60	(2.36)	30	(1.18)	50	(1.97)
G2B	50	(1.97)	60	(2.36)	70	(2.76)	30	(1.18)	63	(2.48)

G	Ø d _M		SW		L		H	
	mm	(inch)	mm	(inch)	mm	(inch)	mm	(inch)
1"-NPT	27	(1.06)	41	(1.61)	25	(0.98)	40	(1.57)
1½"-NPT	34	(1.34)	55	(2.17)	26	(1.02)	45	(1.77)
2 "-NPT	46	(1.81)	65	(2.56)	26	(1.02)	45	(1.77)

d_M: 有效隔膜密封

技术数据

微型隔膜密封	
Span with	
• G1B and 1"-NPT	> 6 bar (> 87 psi)
• G1½B and 1½ "-NPT	> 2 bar (> 29 psi)
• G2B and 2 "-NPT	> 600 mbar (> 8.7 psi)
填充液	硅油 M5 或食物油（符合 FDA 规定）
材料	
• 主体	不锈钢 1.4404/ 316L 或 哈氏合金 C276, 材料号 2.4819
• 隔膜密封	不锈钢 1.4404 / 316L 或 哈氏合金 C276, 材料号 . 2.4819
最大压力	100% 压力变送器公称压力，最大 为 PN400
使用温度	与变送器相同
介质温度范围	与变送器相同
建议最大过程温度	150 °C (302 °F)
重量	
• G1B 和 1 "-NPT	约 0.3 kg (约 . 0.66 lb)
• G1½B 和 1½ "-NPT	约 . 0.5 kg (约 . 1.10 lb)
• G2B 和 2 "-NPT	约 . 0.8 kg (约 1.76 lb)
认证和批准	
按压力设备导则的分类 (DRGL 97/23/EC)	用于流体组 1 的气体和流体组 1 的 液体，符合第 3 章第 3 节要求（探 测公称规程）

变送器的远传密封组件

微型隔膜密封 (7MF4960)

选型和订货数据		订货号	
微型隔膜密封		7MF4960 -	
直接安装在 SITRANS P p 压力变送器测量压力类型, 1		0	
7MF203-...; 7MF403-... 和 7MF423-...			
与订货号 "V01" 一起 (耐真空设计)			
和 7MF802-... 必须单独订货			
材料: 不锈钢 1.4404/316L			
过程连接			
• G1B		C	
• G1½B		D	
• G2B		E	
• 1" - NPT		K	
• 1½" - NPT		L	
• 2" - NPT		M	
其他型式		Z	
加订货代码和文字说明:		J 1 Y	
过程连接			
材料			
远传密封件	接液部分材质		
不锈钢 1.4404/316L	不锈钢 1.4404/316L	A	
哈氏合金 C276	哈氏合金 C276	J	
不锈钢 1.4404/316L	其他型式。	Z	
	加订单代码和文字说明	K 1 Y	
	明接液材质		
接液部分材质			
• 不锈钢 316L		A	
其他型式:		Z	
加订单代码和文字说明: 接液材质		K 1 Y	
填充液			
• 硅油 M5		1	
• 食物油 (符合 FDA 规定)		7	
其他形式, 加订单代码和文字说明: 填充液。		9	
		M 1 Y	

选型和订货数据		订货号	
其他设计			
请在订单上增加 "-Z" 并注明订单代码			
远传密封铭牌		B20	
不锈钢, 包含远传订货号			
制造商的试验合格证 M 符合 IEC 60770-2		C11	
材质报告符合 EN 10204, 章节 3.1		C12	
FDA 认证		C17	
只适用于 FDA 油			
功能安全 ("SIL 2") 认证符合 IEC 61508		C20	
功能安全 ("SIL 2/3") 认证符合 IEC 61508		C23	
NACE MR-0175 认证		D07	
NACE MR-0103 认证		D08	
冷凝元件		R22	
最高耐温 300 °C			
负压			
在低压场合应用			
• 表压和绝压		V01	
极限负压			
在低压场合应用			
• 表压和绝压		V51	
冲油孔焊接		X01	

概述

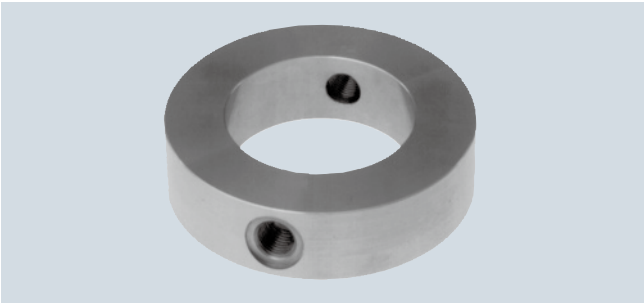

冲洗环

当使用 远程密封法兰和 夹装法兰（订货号为 7MF4900，7MF4923）时如果工艺条件或连接处介质容易凝结沉积或堵塞就需要使用冲洗环。

冲洗环夹在过程法兰和远传密封组件之间。

冲洗环经过侧面上的孔可以冲洗掉膜片上的沉积物，或可使压力容积通气。不同的公称直径和形状应适应相应的过程法兰。

过程连接

法兰符合 EN 和 ASME:

DN 50, 80, 100, 125; PN 16 ... 100 or

DN 2 inch, 3 inch, 4 inch, 5 inch; Class 150 ... 600

标准设计

材料 : CrNi-Stahl, 材料号 . 1.4404/316L

密封面和冲洗环：参见选型和订货数据

技术数据

用于夹装式和法兰设计密封组件的冲洗环	
公称直径	公称压力
• DN 50	PN 16 ... PN 100
• DN 80	PN 16 ... PN 100
• DN 100	PN 16 ... PN 100
• DN 125	PN 16 ... PN 100
• 2 inch	Class 150 ... class 600
• 3 inch	Class 150 ... class 600
• 4 inch	Class 150 ... class 600
• 5 inch	Class 150 ... class 600
密封面	
• 符号 EN 1092-1	形式 B1 形式 B2 形式 D/ 形式 D 形式 C/ 形式 C 形式 C/ 形式 C 形式 E 形式 F RF 125 ... 250 AA RFSF RJF 环形连接面
• 符号 ASME B16.5	• G¼ • G½ • ¼-18 NPT • ½-14 NPT
冲洗孔（2 个）, 阴螺纹	不锈钢 1.4404/316L
材料	

设计

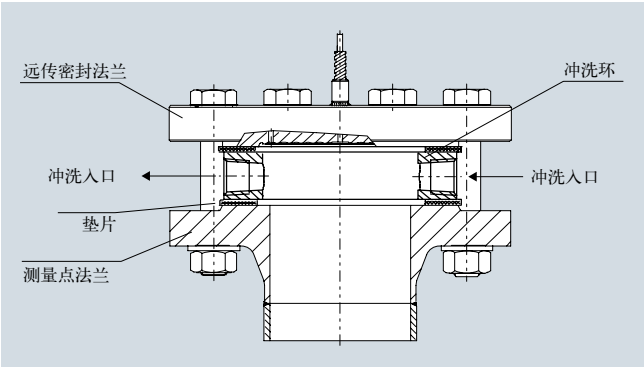

安装图示

变送器的远传密封组件

冲洗环（7MF4925）

选型和订货数据		订货号			
冲洗环		7MF4925 -			
用于远传密封组件 7MF4900 和 7MF4923		1	■	■	■
公称直径	公称压力				
• DN 50	PN 16 ... PN 100	A			
• DN 80	PN 16 ... PN 100	B			
• DN 100	PN 16 ... PN 100	C			
• DN 125	PN 16 ... PN 100	D			
• 2 inch	Class 150 ... 600	G			
• 3 inch	Class 150 ... 600	H			
• 4 inch	Class 150 ... 600	J			
• 5 inch	Class 150 ... 600	K			
其他型式		Z		J 1 Y	
加订单代码和文字说明： 公称直径和公称压力					
密封面					
• EN 1092-1					
- 形式 B1		A			
- 形式 B2		C			
- 形式 C/ 形式 C		D			
- 形式 D/ 形式 C		E			
- 形式 D/ 形式 D		F			
- 形式 E		G			
- 形式 F		H			
• ASME B16.5					
- RF 125 ... 250 AA		M			
- RFSF		Q			
- RJF 环形连接面		R			
其他形式		Z		K 1 Y	
加订单代码和文字说明					
密封面					
冲洗孔（2 个）					
• 阴螺纹 G¼		1			
• 阴螺纹 G½		2			
• 阴螺纹 ¼-18 NPT		3			
• 阴螺纹 ½-14 NPT		4			
材质					
• 不锈钢 316L		0			
其他形式		9		M 1 Y	
加订单代码和文字说明：					
材质：...					
其他设计		订货号			
请在订货号上加“-Z”并注明订货代码					
材质报告					
符合 EN 10204, 章节 3.1		C12			

尺寸图

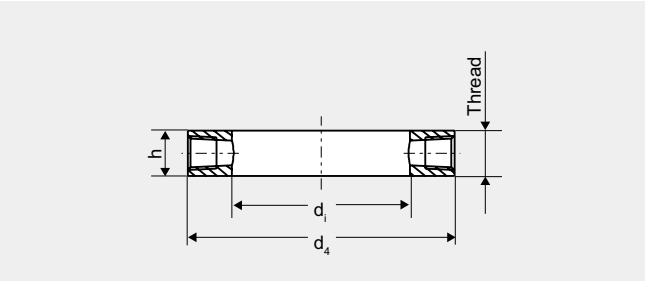

冲洗环：设计图

符合 EN 1092-1

DN (mm)	PN (bar)	d_4 (mm)	d_1 (mm)	h (mm)	重量 mm (kg)
50	16 ... 100	102	62	30	1.10
80	16 ... 100	138	92	30	1.90
100	16 ... 100	162	92	30	3.15
125	16 ... 100	188	126	30	3.50

符合 ASME B 16.5

DN Class	d_4	d_1	h	重量
inch	mm (in.)	mm (in.)	mm (in.)	kg (lb)
2 150 ... 600	92 (3.62)	62 (2.44)	30 (1.18)	0.60 (1.32)
3 150 ... 600	127 (5)	92 (3.62)	30 (1.18)	1.05 (2.31)
4 150 ... 600	157 (6.18)	92 (3.62)	30 (1.18)	2.85 (6.28)
5 150 ... 600	185.5 (7.3)	126 (4.96)	30 (1.18)	3.30 (7.28)

5

188

概述

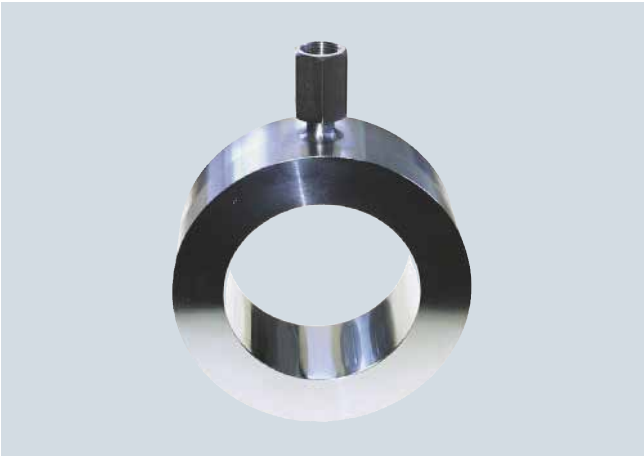

夹紧密封用于法兰安装
它完全集成在过程管路内。它尤其适用于流体和高粘性介质。
远传密封组件由一个圆筒形套管组成，中夹焊有一根薄膜；直接夹在管道中的二个法兰之间。

设计

- 法兰安装用的夹紧式密封（法兰设计）符合 EN/ASME, 用于 SITRANS P 压力变送器
 - 用于压力 : P300, DS III HART, DS III PA, DS III FF
 - 差压和流量 : DS III HART, DS III PA, DS III FF 和 P500
- 密封面符合 EN 1092-1 或 ASME B16.5
- 通过挠性毛细管直接与变送器相连（最长 10m）
- 参见用于接液部件材料信息的技术数据。
- 用于毛细管，防护袖，密封组件的主体和测量元件的材料：不锈钢材料号 1.4571
- 填充液：硅油，高温油，卤烃油，植物油，甘油 / 水（不适用于低压场合）

功能

被测压力从隔膜传送到填充液而且直接或间接通过毛细管传送到变送器测压室，隔膜和毛细管以及变送器的测量室内由填充液填充，而无气体。

注意：
对于低压应用与调试场合，建议使用真空防护隔膜远传密封组件。（参见订货数据）

技术数据

夹紧式密封完全集成在工艺管道内	
公称直径	公称压力
• DN 25	PN 6 ... PN 100
• DN 40	PN 6 ... PN 100
• DN 50	PN 6 ... PN 100
• DN 80	PN 6 ... PN 100
• DN 100	PN 6 ... PN 100
• 1 inch	Class 150 ... class 2500
• 1½ inch	Class 150 ... class 2500
• 2 inch	Class 150 ... class 2500
• 3 inch	Class 150 ... class 2500
• 4 inch	Class 150 ... class 2500
过程连接	法兰符合 EN 1092-1 或 ASME B 16.5
密封面	符合 EN 1092-1 形式 B1 或符合 ASME B16.5 RF 125 ... 250 A 或 RFSF
材料	
• 主体	不锈钢 1.4404/316L
• 膜片	不锈钢 1.4404/316L
• 接液部分	不锈钢 steel 1.4404/316L
	• 无涂层
	• ECTFE 涂层（满足真空需求）
	• PFA 涂层
	蒙乃尔 400, 材料号 2.4360
	哈氏合金 C276, 材料号 2.4819
	哈氏合金 C4, 材料号 2.4610
	钽
	不锈钢 1.4571/316Ti
	不锈钢制螺旋软管, 材料号 1.4301/316
• 毛细管	
• 护套	
毛细管	
• 长度	最长 10m (32.8 ft)
• 内径	2 mm (0.079 inch)
• 最小完全直径	150 mm (5.9 inch)
填充液	硅油 M5
	硅油 M50
	高温油
	卤烃油
	食物油（符合 FDA 规定）
	见压力变送器参见填充液
允许的环境温度	Approx. 4 kg (8.82 lb)
重量	
认证和批准	
按压力设备导则的分类 (DRGL 97/23/EC)	用于流体组 1 的气体和流体组 1 的液体，符合第 3 章第 1 节的基本安全要求（附录 1）分配在类别 III，TUV Nord 的一种性计算模块。

变送器的远传密封组件

对夹式管道隔膜密封 (7MF498X)

选型和订货数据	订货号			
法兰式夹紧密封用于 SITRANS P 压力变送器				
用于压力变送器	7MF4980 -			
7MF203-...; 7MF403-... 和 7MF423-... 与订货代码 "V01" (负压) 和 7MF802-必须单独订货, 送货范围 1 件				
差压和流量变送器	7MF4983 -			
7MF243-...; 7MF4433 或 7MF54-...; 单独订货, 送货范围 1 组 (对)	1	0	B	
(材料: 不锈钢 . 1.4404/316L)				
过程连接按 EN 1092-1 或 ASME B16.5; 密封面按 EN 1092-1, 形式 B1, 或按 ASME B16.5 RF 125 ... 250 AA				
公称直径和公称压力				
• 符合 DIN 11851 带槽式连接				
• DN 25 PN 6 ... 100	B			
• DN 40 PN 6 ... 100	D			
• DN 50 PN 6 ... 100	E			
• DN 80 PN 6 ... 100	G			
• DN 100 PN 6 ... 100	H			
• 1 inch Class 150 ... 2500	L			
• 1½ inch Class 150 ... 2500	M			
• 2 inch Class 150 ... 2500	N			
• 3 inch Class 150 ... 2500	P			
• 4 inch Class 150 ... 2500	Q			
其他形式	Z			
加订单代码和文字说明:		J	1	Y
公称直径: ...; 公称压力: ...				
接液材质				
• 不锈钢 316L				
- 无涂层	A			
- 带 PFA 涂层	D			
- 带 ECTFE 涂层 ²⁾	F			
• 蒙乃尔 400, 材质号 . 2.4360	G			
• 哈氏合金 C276, 材质号 2.4819	J			
• 哈氏合金 C4, 材质号 2.4610	U			
• 钽	K			
其他型式	Z			
加订单代码和文字说明		K	1	Y
接液材质: .				
填充液				
• 硅油 M5		1		
• 硅油 M50		2		
• 高温油		3		
• 卤烃油 (用于测量氧气 O ₂) ³⁾		4		
• 食物油 (符合 FDA 规定)		7		
其他型式		9	M	1
加订单代码和文字说明				
填充液 ...				

选型和订货数据	订货号			
法兰式夹紧密封用于 SITRANS P 压力变送器				
用于压力变送器	7MF4980 -			
7MF203-...; 7MF403-... 和 7MF423-... 与订货代码 "V01" (负压) 和 7MF802-必须单独订货, 送货范围 1 件				
差压和流量变送器	7MF4983 -			
7MF243-...; 7MF4433 或 7MF54-...; 单独订货, 送货范围 1 组 (对)	1	0	B	
(材料: 不锈钢 . 1.4404/316L)				
过程连接按 EN 1092-1 或 ASME B16.5; 密封面按 EN 1092-1, 形式 B1, 或按 ASME B16.5 RF 125 ... 250 AA				
与变送器连接				
• 直连 (只适用于 7MF4980)			0	
通过毛细管连接, 长度 ⁴⁾				
• 1.0 m (3.28 ft)			2	
• 1.6 m (5.25 ft)			3	
• 2.5 m (8.20 ft)			4	
• 4.0 m (13.1 ft)			5	
• 6.0 m (19.7 ft)			6	
• 8.0 m (26.25 ft)			7	
• 10.0 m (32.8 ft)			8	
特殊毛细管长度				
• 2.0 m (6.56 ft)			9	N 1 C
• 3.0 m (9.84 ft)			9	N 1 E
• 5.0 m (16.40 ft)			9	N 1 G
• 7.0 m (23.97 ft)			9	N 1 J
只适用于 7MF4983-...				
• 11.0 m (36.09 ft)			9	N 1 N
• 12.0 m (39.37 ft)			9	N 1 P
• 13.0 m (42.65 ft)			9	N 1 Q
• 14.0 m (45.93 ft)			9	N 1 R
• 15.0 m (49.21 ft)			9	N 1 S

- 1) 关于 7MF802-... 和测量点 Q, S, T 和 U 也满足真空需求
2) 满足真空需求 .
3) 脱油脂处理按 DIN 25410, -2 标准
4) 最长毛细, 参见 “技术参数

选型和订货数据	订货号	选型和订货数据	订货号
其他设计 请在订单上增加“-Z”并注明订单代码		其他设计 请在订单上增加“-Z”并注明订单代码	
跳火切断 安装在 0 区, 有火焰和跳火切断 (包括文件)		PE 保护套管 白色	
• 压力和绝对压力	A01	1.0 m (3.28 ft)	N20
• 用于差压变送器	A02	1.6 m (5.25 ft)	N21
远传铭牌	B20	2.0 m (6.56 ft)	N22
不锈钢, 包含远传订货号		2.5 m (8.20 ft)	N23
脱油脂处理证书	C10	3.0 m (9.84 ft)	N24
只适用于卤烃油		4.0 m (13.12 ft)	N25
制造商的试验合格证符合 IEC 60770-2	C11	5.0 m (16.40 ft)	N26
材质证明	C12	6.0 m (19.69 ft)	N27
符合 EN 10204 章节 3.1		7.0 m (22.97 ft)	N28
FDA 证书	C17	8.0 m (26.25 ft)	N29
只适用于 FDA 油		9.0 m (29.53 ft)	N30
功能安全 ("SIL 2") 认证符合 IEC 61508	C20	10.0 m (32.81 ft)	N31
功能安全 ("SIL 2/3") 认证符合 IEC 61508	C23	<u>纸适用于 7MF4983-...</u>	
NACE MR-0175 认证	D07	11.0 m (36.09 ft)	N32
NACE MR-0103 认证	D08	12.0 m (39.37 ft)	N33
脱油脂处理证书	E10	13.0 m (42.65 ft)	N34
只适用于氧应用		14.0 m (45.93 ft)	N35
差压变送器的单边安装 (o 只适用于 7MF4980-...)		15.0 m (49.21 ft)	N36
高压端	H10	PTFE 保护套管 透明	
低压端	H11	1.0 m (3.28 ft)	N40
		1.6 m (5.25 ft)	N41
		2.0 m (6.56 ft)	N42
		2.5 m (8.20 ft)	N43
		3.0 m (9.84 ft)	N44
		4.0 m (13.12 ft)	N45
		5.0 m (16.40 ft)	N46
		6.0 m (19.69 ft)	N47
		7.0 m (22.97 ft)	N48
		8.0 m (26.25 ft)	N49
		9.0 m (29.53 ft)	N50
		10.0 m (32.81 ft)	N51
		<u>只适用于 7MF4983-...</u>	
		11.0 m (36.09 ft)	N52
		12.0 m (39.37 ft)	N53
		13.0 m (42.65 ft)	N54
		14.0 m (45.93 ft)	N55
		15.0 m (49.21 ft)	N56

变送器的远传密封组件

对夹式管道隔膜密封 (7MF498X)

选型和订货数据	订货号
其他设计 请在订单上增加“-Z”并注明订单代码	
PVC 保护套管	
黑色	
1.0 m(3.28 ft)	N60
1.6 m(5.25 ft)	N61
2.0 m(6.56 ft)	N62
2.5 m(8.20 ft)	N63
3.0 m(9.84 ft)	N64
4.0 m(13.12 ft)	N65
5.0 m(16.40 ft)	N66
6.0 m(19.69 ft)	N67
7.0 m(22.97 ft)	N68
8.0 m(26.25 ft)	N69
9.0 m(29.53 ft)	N70
10.0 m(32.81 ft)	N71
只适用于 7MF4983-...	
11.0 m (36.09 ft)	N72
12.0 m (39.37 ft)	N73
13.0 m (42.65 ft)	N74
14.0 m (45.93 ft)	N75
15.0 m (49.21 ft)	N76
冷凝元件	
最高介质温度 300 °C	R22
负压	
只适用于低压环境	
• 表压和绝压	V01
• 差压	V03
备注：	
后缀“Y01”在压力变送器上被需要	
极限负压	
只适用于与低压环境	
• 表压和绝压	V51
• 差压	V53
冲油孔焊接	X01

备注：
后缀“Y01”在压力变送器上被需要

尺寸图

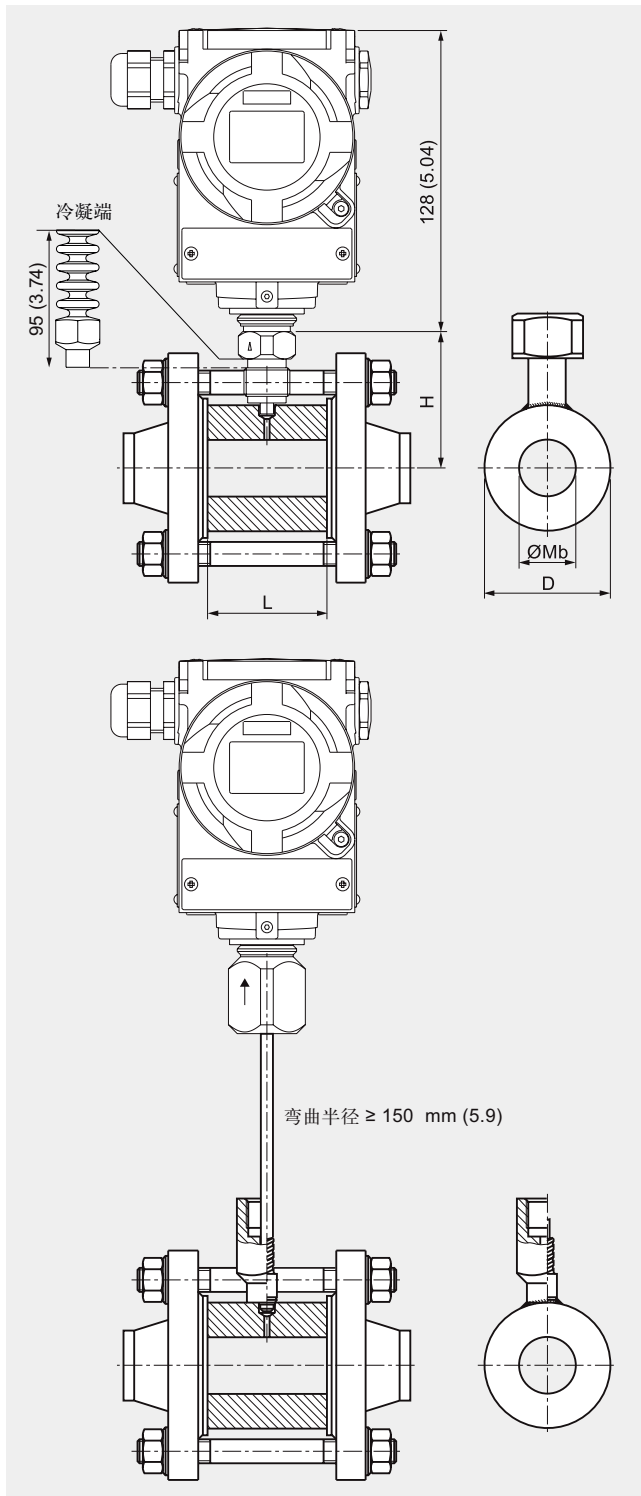

按 EN 1092-1

DN mm	PN (bar)	D mm	M _b mm	L mm	H mm
25	6 ... 100	63	28.5	60	78.5
40	6 ... 100	85	43	60	89.5
50	6 ... 100	95	54.5	60	92.5
80	6 ... 100	130	82.5	60	112
100	6 ... 100	150	107	60	122

按 ASME B16.5

DN (inch)	Class	D mm (inch)	M _b mm (inch)	L mm (inch)	H mm (inch)
1	150 ... 2500	63 (2.48)	28.5 (1.12)	60 (2.36)	78.5 (3.1)
1½	150 ... 2500	85 (3.35)	43 (1.69)	60 (2.36)	89.5 (3.4)
2	150 ... 2500	95 (3.74)	54.5 (2.15)	60 (2.36)	92.5 (3.72)
3	150 ... 2500	130 (5.12)	82.5 (3.25)	60 (2.36)	112 (4.4)
4	150 ... 2500	150 (5.9)	107 (4.21)	60 (2.36)	122 (4.8)

变送器的远传密封组件

快速拆装式管道隔膜密封 (7MF4950)

概述



快速拆装式夹紧符合DIN11851 以螺纹弯管连接



快速拆装式夹紧密封，夹紧连接

快速拆装式夹紧密封件可连接到 SITRANS P 压力变送器系列：

- P300
- P310
- DS III HART
- DS III PA
- DS III FF

应用

快速拆装式夹紧密封组件专门为流体介质和高粘性介质设计。由于它完全与工艺管线接合，因此对于物流不会产生絮流，堵塞或其他妨碍流动的情况，被介质顺利通过夹装式密封组件，并在测量室内自行清洗。此外，夹紧密封件可以用管道清洁剂清洗。

设计

快速拆装式夹紧有两种版本：

- 符合 DIN 11851 带螺纹插座
- 夹装式连接

夹装密封可直接连接到压力变送器或通过毛细管。

功能

被测压力从安装在夹紧密封件内的膜片通过填充液毛细管传递到变送器的测量单元上。膜片和毛细管以及变送器的测量室内由填充液填充，而无气体。

Note:

对于低压应用与调试场合，建议使用真空防护隔膜远传密封组件（参见订货数据）

技术数据

带有快速拆装式连接的密封组件用于压力变送器		
连接	公称直径	公称压力
• 符合 DIN 11851 带螺纹插座	DN 25	PN 40
	DN 40	PN 40
	DN 50	PN 25
	DN 65	PN 25
	DN 80	PN 25
	DN 100	PN 25
	1½ inch	PN 40
• 夹装式连接	2 inch	PN 40
	2½ inch	PN 40
	3 inch	PN 40
材料		
• 主体	不锈钢 1.4404/316L	
• 膜片	不锈钢 1.4404/316L	
毛细		
• 长度	最长 . 10 m (32.8 ft)	
• 内径	2 mm (0.079 inch)	
• 最小完全半径	150 mm (5.9 inch)	
• 套管	不锈钢螺旋套管 1.4301/316	
填充液	• 食物油（符合 FDA 规定）	
允许环境温度	取决于压力变送器和远传密封组件的填充液	
	从远传密封组件的压力变送器的技术数据和“填充液的技术数据”中可获取更多信息	
重量	约 4 kg (approx. 8.82 lb)	
认证和批准		
按压力设备导则的分类 (DRGL 97/23/EC)	用于流体组 1 的气体和流体组 1 的液体，符合第 3 章第 1 节的基本安全要求（附录 1）分配在类别 III,T Nord 的一致性计算模块	
EHEDG	符合 EHEDG 建议	

变送器的远传密封组件

快速拆装式管道隔膜密封 (7MF4950)

选型和订货数据	订货号	选型和订货数据	订货号
快速拆卸夹紧密封		其他设计	
用于 SITRANS P 压力变送器	7MF4950 -	请在订货号上加“Z”并注明订货代码	
7MF203-...; 7MF403-... 和 7MF423-... 与订货代码“V01”(负压)和 7MF802 必须单独订货		远传铭牌	B20
填充液: 食物油 (符合 FDA 规定)	■ ■ A 0 ■ - ■ B ■ ■ ■	不锈钢, 包含远传订货号	
材质: 不锈钢 316L		制造商的试验合格证 M 符合 IEC 60770-2	C11
公称直径		材质报告	C12
公称压力		符合 EN 10204, 章节 3.1	
• 符合 DIN 11851 带螺纹弯管		FDA 认证	C17
- DN 25 PN 40	2 B	只适用于 FDA 油	
- DN 40 PN 40	2 D	功能安全 (“SIL 2”) 认证符合 IEC 61508	C20
- DN 50 PN 25	2 E	功能安全 (“SIL 2/3”) 认证符合 IEC 61508	C23
- DN 65 PN 25	2 F	差压变送器的单边安装	
- DN 80 PN 25	2 G	高压端	H10
- DN 100 PN 25	2 H	低压端	H11
• 夹装式连接		PE 保护套管	
- 1½ inch PN 16	4 L	白色	
- 2 inch PN 16	4 M	1.0 m (3.28 ft)	N20
- 2½ inch PN 16	4 N	1.6 m (5.25 ft)	N21
- 3 inch PN 10	4 P	2.0 m (6.56 ft)	N22
其他形式		2.5 m (8.20 ft)	N23
加订单代码及文字说明		3.0 m (9.84 ft)	N24
过程连接 ..., 公称直径: ...;	9 Z	4.0 m (13.12 ft)	N25
公称压力: ...		5.0 m (16.40 ft)	N26
填充液		6.0 m (19.69 ft)	N27
• 食物油 (符合 FDA 规定)	7	7.0 m (22.97 ft)	N28
其他形式	9	8.0 m (26.25 ft)	N29
加订单代码和文字说明:		9.0 m (29.53 ft)	N30
填充液 ...		10.0 m (32.81 ft)	N31
变送器连接		PTFE 保护套管	
• 直连	0	透明	
通过毛细管连接, 长度: ²⁾		1.0 m (3.28 ft)	N40
• 1.0 m (3.28 ft)	2	1.6 m (5.25 ft)	N41
• 1.6 m (5.25 ft)	3	2.0 m (6.56 ft)	N42
• 2.5 m (8.20 ft)	4	2.5 m (8.20 ft)	N43
• 4.0 m (13.1 ft)	5	3.0 m (9.84 ft)	N44
• 6.0 m (19.7 ft)	6	4.0 m (13.12 ft)	N45
• 8.0 m (26.25 ft)	7	5.0 m (16.40 ft)	N46
• 10.0 m (32.8 ft)	8	6.0 m (19.69 ft)	N47
特殊毛细管长度		7.0 m (22.97 ft)	N48
• 2.0 m (6.56 ft)	9 N 1 C	8.0 m (26.25 ft)	N49
• 3.0 m (9.84 ft)	9 N 1 E	9.0 m (29.53 ft)	N50
• 5.0 m (16.40 ft)	9 N 1 G	10.0 m (32.81 ft)	N51
• 7.0 m (23.97 ft)	9 N 1 J		
• 9.0 m (29.53 ft)	9 N 1 L		

1) 关于 7MF802 测量点 Q, S, T 和 符合真空要求
2) 最长毛细参见“技术数据”

变送器的远传密封组件

快速拆装式管道隔膜密封 (7MF4950)

选型和订货数据	订货号
其他设计	
请在订单上增加“-Z”并注明订单代码	
PVC 保护套管	
黑色	
1.0 m(3.28 ft)	N60
1.6 m(5.25 ft)	N61
2.0 m(6.56 ft)	N62
2.5 m(8.20 ft)	N63
3.0 m(9.84 ft)	N64
4.0 m(13.12 ft)	N65
5.0 m(16.40 ft)	N66
6.0 m(19.69 ft)	N67
7.0 m(22.97 ft)	N68
8.0 m(26.25 ft)	N69
9.0 m(29.53 ft)	N70
10.0 m(32.81 ft)	N71
冷凝元件	
最高介质 300 °C	R22
负压	
用于低压环境	
• 表压和绝压	V01
极限负压	
用于低压环境	
• 表压和绝压	V51
冲油孔焊接	X01

尺寸图

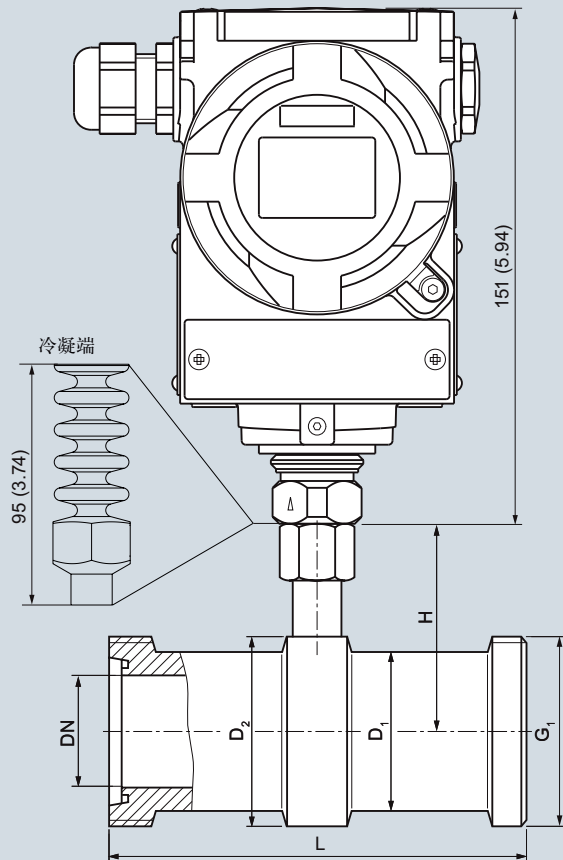

直接安装在 SITRANS P 压力变送器上

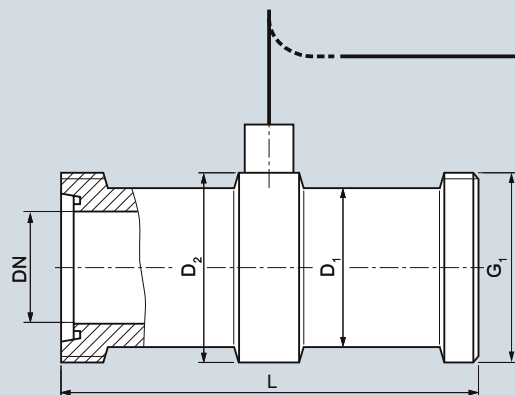
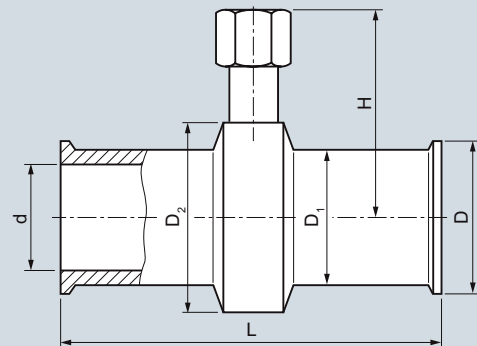

安装在 SITRANS P 压力或差压或流量变送器上

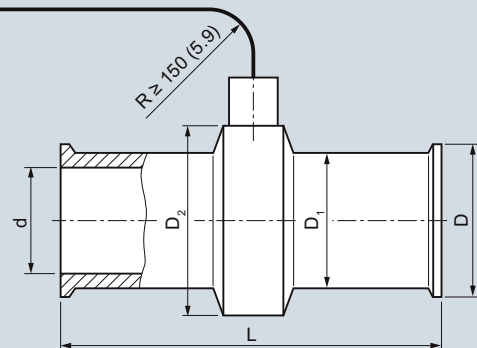

按 EN 1092-1

符合 DIN 11851 带螺纹弯管					
DN	Ø D ₁	Ø D ₂	H	L	G ₁
25	38	52	68	128	Rd 52x1/6
40	55	65	74.5	160	Rd 65x1/6
50	68	78	81	170	Rd 78x1/6
65	85	95	89.5	182	Rd 95x1/6
80	110	110	97	182	Rd 110x1/4
100	130	130	107	182	Rd 110x1/4

按 ASME B16.5

管道夹具连接按 BS 4825/3 和 o.D. 管											
d	Ø D ₁	Ø D ₂	H	L	G ₁	d	Ø D ₁	Ø D ₂	H	L	G ₁
mm	(inch)	mm	(inch)	mm	(inch)	mm	(inch)	mm	(inch)	mm	(inch)
22.2	(1)	38	(1.5)	50	(1.97)	67	(2.64)	114	(4.49)	50.5	(1.98)
34.9	(1½)	43	(1.69)	65	(2.56)	74.5	(2.93)	146	(5.75)	50.5	(1.98)
47.6	(2)	56	(2.2)	75	(2.95)	79.5	(3.13)	156	(6.14)	64	(2.52)
60.3	(2½)	68	(2.68)	77	(3.03)	80.5	(3.17)	156	(6.14)	77.5	(3.05)
73.0	(3)	82	(3.23)	91	(3.58)	87.5	(3.44)	156	(6.14)	91	(3.58)

在线式快速安装远传, 单位 mm(英寸)

P500 系列高性能压力变送器

P500 系列技术数据

概述



SITRANS P500 系列是数字式压力变送器，具有用户界面友好，极高精度，长期稳定，快速响应等等特点。

丰富的功能使您可以依据自身工厂的需求实现多样化的设定。尽管有大量的设定选项，但操作仍很简单。带清晰文字指示的树形菜单可指引您完成设定，另外还有帮助菜单。

创新的 EDD 加上快速启动帮助您在计算机上经由 HART 协议完成参数设定也变得快捷且简单。

丰富的自诊断功能，例如压力和温度值的最小 / 最大指示，极限值指示等使您对过程工艺全面掌握。您也可以显示额外的过程变量，例如温度或静压。模拟显示质量，累积流量等也很容易。

SITRANS P500 压力变送器可以用来测量：

- 差压
- 液位
- 体积
- 质量
- 体积流量
- 质量流量

优点

- 测量精度高
- 响应时间极快
- 非常优秀的长期稳定性
- 在极端化学和机械负载下保持高可靠性
- 适用于腐蚀和非腐蚀性气体、液体和蒸汽
- 丰富的诊断和仿真功能
- 测量元件与电子元件分离，不需要重新校准
- 极小的一致性误差
- 变送器的可调量程为 1 mbar 至 32 bar
- 非常优秀的整体性能和一致性误差，并且在量程比 10 之内不受影响。
- 额外整合了传感器用于静压测量
- 可通过就地按键或 HART 进行参数设定
- 短小的容室法兰节省了安装空间

应用

P500 系列压力变送器可以应用于具有极端化学和机械负载的工业领域。10KHZ 到 1GHZ 范围内的电磁兼容使 P500 适用于高电磁辐射场合。

符合“本安”和“隔爆”防爆要求的变送器可以安装在有潜在爆炸危险气氛（1 区）或（0 区）内。该变送器符合 CE 一致性声明的内容，并符合欧洲防爆标准（ATEX）。

用于 0 区和 1 区的“本安”型变送器的电源类别为“ia”和“ib”。

全新设计的测量元件可以直接测量的过程温度范围从 -40 到 125 °C。

变送器可以连接各种设计的远传密封组件，适用于如高粘度物料等特殊应用场合。

变送器可通过 3 个就地按键或 HART 进行参数设定。

差压和流量变送器

- 测量变量：
 - 差压
 - 微小的正压或负压
 - 流量 $q \sim \sqrt{\Delta p}$ （与孔板等节流引压装置配套）
- 量程（连续可调）
SITRANS P500 HART 系列：1 mbar 到 32 bar

液位变送器

- 测量变量：开口或封闭容器的腐蚀和非腐蚀性液体的液位。
- 量程（连续可调）
SITRANS P500 系列：1.25 到 6250 mbar

- 过程法兰的公称直径
 - DN 50 / PN 40
 - DN 80 / PN 40
 - DN 100 / PN 16, PN 40
 - 2 inch/class 150, class 300
 - 3 inch/class 150, class 300
 - 4 inch/class 150, class 300
 - 客户自定义

在开口容器内测量液位时，测量元件的低压侧通大气（相当于大气压进行测量）。

在封闭容器内测量时，低压测必须连接到容器上方，以便补偿静压。

变送器与被测介质接触部分可选用不同的材质以满足不同防腐等级的需求。

设计

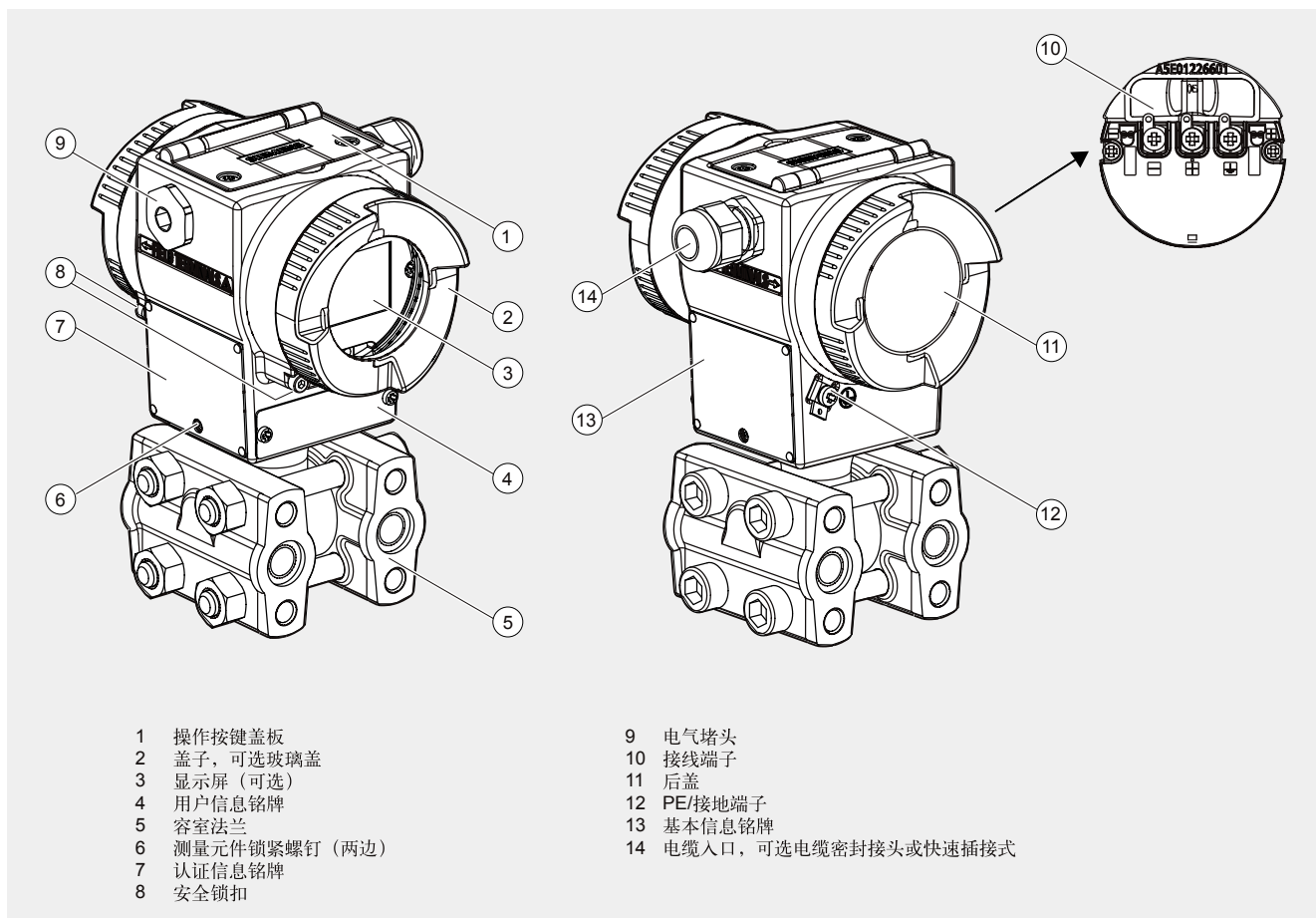

变送器视图

- 壳体材料采用铸铝合金。
- 圆形旋盖分别拧入壳体的前面和后面。
- 前盖可选择带有玻璃视窗，可直接从显示屏上读出测量值。
- 电气连接的入口可在左侧或右侧，不使用的入口用盲堵头密封。
- PE/ 接地端子位于壳体的背面。

- 拧开后盖，可见供电的电气连接端子和屏蔽连接端子。
- 带容室法兰的测量元件在壳体底部。模块化设计意味着必要时可以单独替换测量元件和电子部件。
- 壳体顶部是一个锁紧盖板，操作按键位于此盖板下面。

P500 系列高性能压力变送器

P500 系列技术数据

功能

P500 HART 电子部件的运行模式

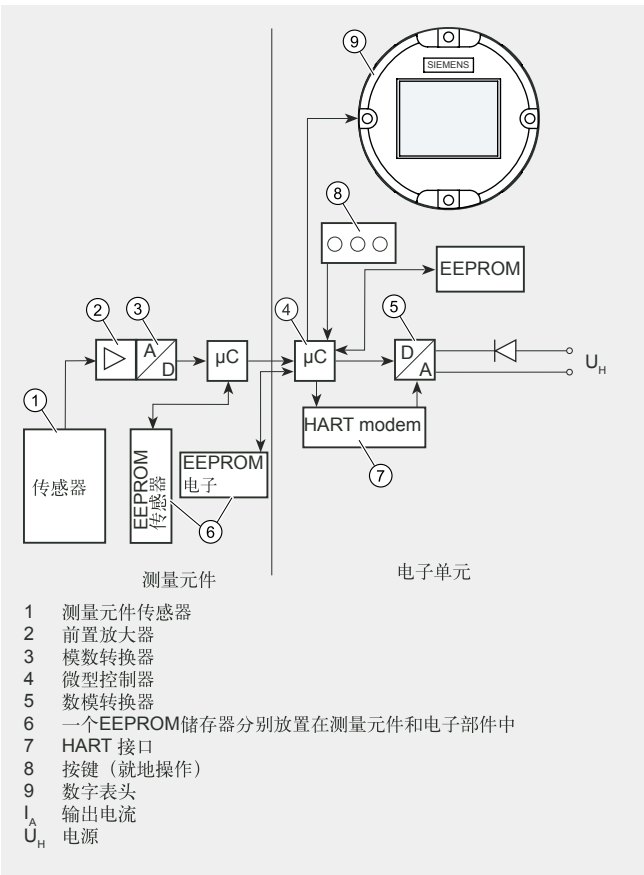

电路原理图

- 输入压力通过传感器转换成电信号。
- 信号经前置放大器放大并通过一个模 / 数转换器实现数字化。
- 数字信号在一个微处理器计算并校正其线性度和温度特性。
- 经由数 / 模转换器转换成 4 至 20mA 的输出电流。其中的二极管电路可防止极性接错。
- 测量元件专用数据，电子部件数据以及参数设置数据都存储在二个 EEPROM 存储器内。一个存储器与测量元件相连接，另一个存储器与电子部件相连接。

操作

- 可使用三个输入按键实现变送器参数的浏览和设定，也可通过数字表头显示历史信息 and 过程变量。
- 如果变送器没有数字表头，您也可以通过三个输入按键实现零位调整。任何时候可添加数字表头。
- 支持通过 HART 接口按照 HART 协议设定参数。

测量元件的工作方式

差压和流量测量元件

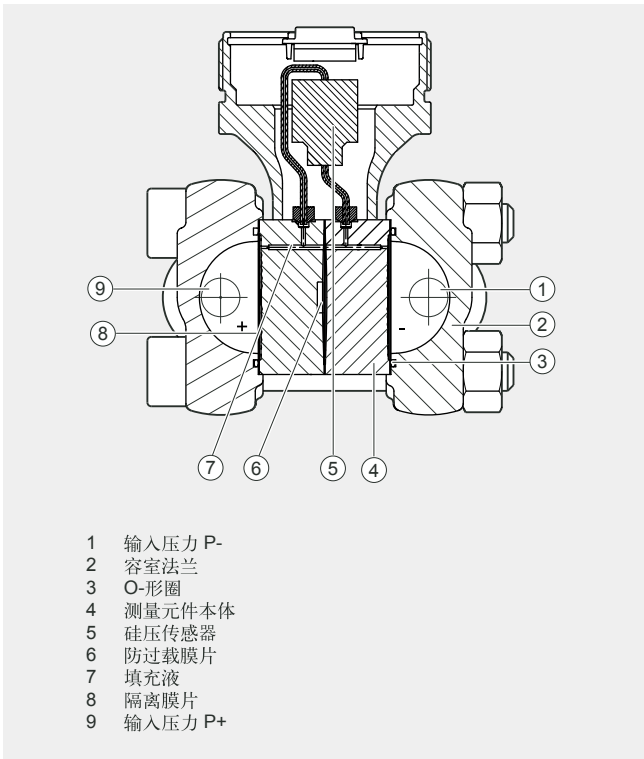

差压和流量测量元件，功能图

- 差压经由密封膜片和填充液作用于硅压传感器上。
- 一旦超出测量限值，防过载膜片产生变形直至隔离膜片贴到测量元件壁体上，从而实现传感器的过载保护。
- 测量膜片由于受到所施加的差压而变形。
- 测量膜片上的 4 个压电桥臂电阻阻值随所施加差压而变化。
- 电阻桥路的阻值变化使得输出电压与差压成比例地变化。

液位测量元件

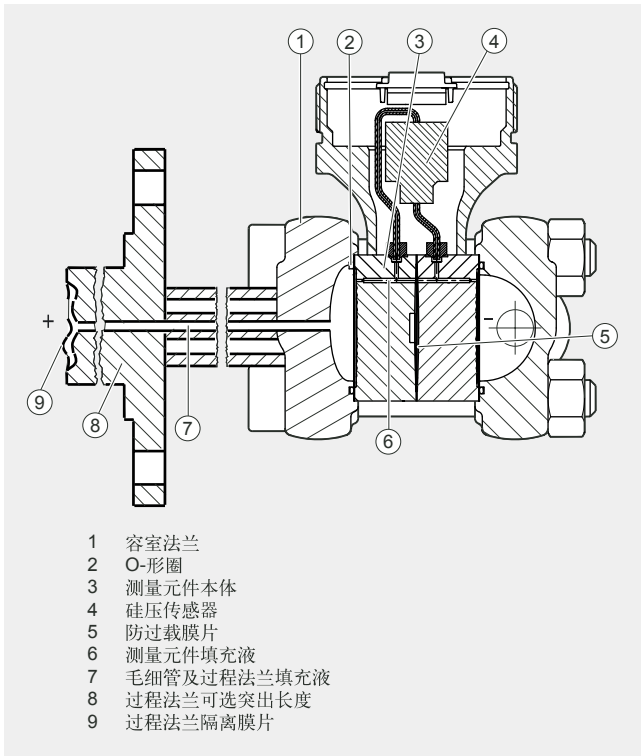

液位测量元件，功能图

- 输入压力（静压）表现为经由过程法兰隔离膜片作用于测量元件上的流体压力。
- 差压经由密封膜片和填充液作用于硅压传感器上。
- 一旦超出测量限值，防过载膜片产生变形直至隔离膜片贴到测量元件壁体上，从而实现传感器的过载保护
- 测量膜片由于受到所施加的差压而变形
- 测量膜片上的 4 个压电桥臂电阻阻值随所施加差压而变化
- 电阻桥路的阻值变化使得输出电压与差压成比例地变化

参数设置 SITRANS P500 HART

不同型号的变送器有相应的不同的参数设置和检测方法。

采用输入键设置参数（本地操作）

当具有显示屏时，你可以使用三个输入键进行参数设置。如果没有显示屏，只能进行零点调整

可以单独采购显示屏，详见选型附件。

采用 HART 设置参数

采用 HART 进行参数设置是通过 HART 手操器或带 HART 调制解调器的 PC 进行的。

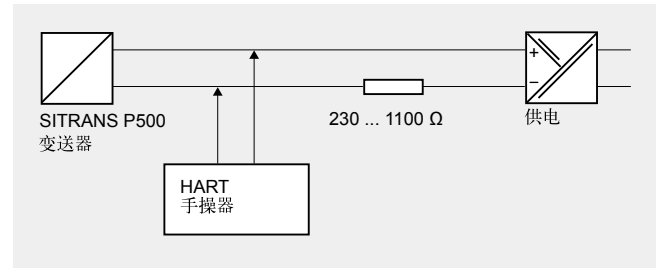

HART 手操器与压力变送器之间的通讯

当用 HART 手操器设置参数时，直接连接到二线制系统。

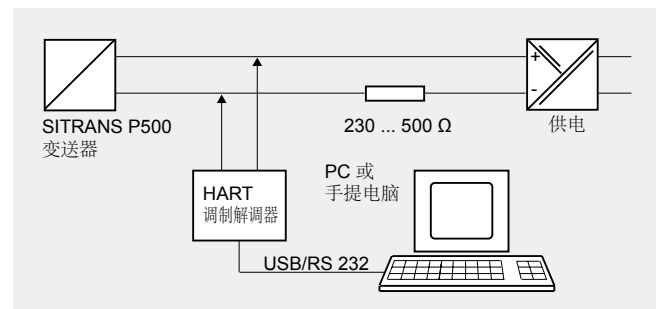

PC 与变送器之间的 HART 通讯

当用 PC 机设定参数时，通过一个 HART 调制解调器连接

符合 HART 协议版本 6.0 的通讯信号是以频移谐波（FSK）的形式叠加在输出电流信号上的。

必要的设备文件可以从网上下载

SITRANS P500 参数设置选择

采用 HART 或者通过显示屏都可以进行完整的参数设置。

对于简易的参数设置可参考发货时提供的快速启动手册。

SITRANS P500 自诊断功能

- 维护计时器
- 最小/大指示器
 - 压力（包括时间和温度信息）
 - 静压（包括时间和温度信息）
 - 传感器温度（包括时间信息）
 - 电子温度（包括时间信息）
- 极限值监测模块
- 自诊断警告
- 自诊断报警
- 模拟功能
- 趋势图和历史曲线
- 累计操作时间

P500 系列高性能压力变送器

P500 系列技术数据

可显示的物理单位 SITRANS P500 HART

物理变量	物理单位
压力 （可以在工厂设定）	Pa, MPa, kPa, bar, mbar, torr, atm, psi, g/cm ² , kg/cm ² , mmH ₂ O (4 °C), inH ₂ O (4 °C), inH ₂ O (20 °C), mmH ₂ O, mmH ₂ O (4 °C), ftH ₂ O (20 °C), inHg, mmHg, hPA
液位	m, cm, mm, ft, in
体积	m ³ , dm ³ , hl, yd ³ , ft ³ , in ³ , gallon, Imp. gallon, bushel, barrel, barrel liquid, l; Norm (standard) l; Norm (standard) m ³ , Norm (standard) feet ³
质量	g, kg, t (metric), lb, Ston, Lton, oz
体积流量	m ³ /d, m ³ /h, m ³ /s, l/min, l/s, ft ³ /d, ft ³ /min, ft ³ /s, US gallon/min, gallon/s, l/h, milL/d, gallon/d, gallon/h, milgallon/d, Imp.gallon/s, Imp.gallon/m, Imp.gallon/h, Imp.gallon/d, Norm (standard) m ³ /h, Norm (standard) l/h, Norm (standard) ft ³ /h, Norm (standard) ft ³ /m, barrel liquid/s, barrel liquid/m, barrel liquid/h
质量流量	t/d, t/h, t/min, kg/d, kg/h, kg/min, kg/s, g/h, g/min, g/s, lb/d, lb/min, lb/s, LTon/d, LTon/h, STon/d, STon/h, STon/min
温度	K, °C, °F, °R
其它	%, mA

技术数据

输入		平方根特性曲线	
测量变量	差压和流量	• 流量 > 50%	$\leq 0,03 \%$
量程 (连续可调)	量程 (最小 ... 最大.) 最大过压 (静压)	- $r \leq 10$	$\leq (0,003 \cdot r) \%$
	1.00 ... 50 mbar	• 流量 25 % ... 50 %	$\leq 0,06 \%$
	1.25 ... 250 mbar	- $r \leq 10$	$\leq (0,006 \cdot r) \%$
	6.25 ... 1250 mbar	- $r > 10$	
	31.25 ... 6250 mbar 160 bar		
	0.16 ... 32 bar		
测量下限		环境温度影响每 28° C	
• 充硅油的测量元件	-100 % 的最大量程或者 30 mbar a	• 250 mbar	$\leq (0,025 \cdot r + 0,014) \%$
测量上限	100 % 的最大量程	• 6250 mbar 和 32 bar, 1250 mbar	$\leq (0,06 \cdot r + 0,03) \%$
起始值	测量范围之内 (随意调整)	静压影响	
输出		• 零点 (PKN) ¹⁾	$\leq 0,007 \% / 70 \text{ bar}$
输出信号	4 ... 20 mA	- 250 mbar	$\leq (0,035 \cdot r) \% / 70 \text{ bar}$
• 下限 (连续可调)	3.55 mA, 工厂设定 3.8 mA	- 1250 mbar	$\leq (0,006 \cdot r + 0,03) \%$
• 上限 (连续可调)	23 mA, 工厂设定 20.5 mA	- 6250 mbar	
• 纹波 (无 HART 通讯)	$I_{pp} \leq 0.4 \% \text{ 最大输出电流}$	- 32 bar	
• 阻尼时间	0... 100 s 步进单位 0.1 s, 工厂设定: 2 s	• 满度 (PKS)	
• 变送器电流	3.55 ... 23 mA	- 250 mbar 和 1250 mbar	$\leq 0.03 \% / 70 \text{ bar}$
• 故障信号	在限值内可调:	- 6250 mbar	$\leq 0.09 \% / 70 \text{ bar}$
	• 下限: 3.55 ... 3.7 mA (工厂设定 3.6 mA)	- 32 bar	$\leq 0.05 \% / 70 \text{ bar}$
	• 上限: 21.0 ... 23 mA (工厂设定 22.8 mA)	整体性能 ²⁾	
负载		线性特性曲线	
• 无 HART 通讯	$R_B \leq (U_H - 10.5 \text{ V}) / 0.023 \text{ A 单位 } \Omega$, U_H : 供电电压单位 V	• $r \leq 5$	$\leq 0.14 \%$
• 有 HART 通讯		• $5 < r \leq 10$	$\leq 0.27 \%$
- HART 手操器	$R_B = 230 \dots 1100 \Omega$	平方根特性曲线	
- HART modem	$R_B = 230 \dots 500 \Omega$	• 流量 > 50 %	$\leq 0.14 \%$
特征曲线	线性上升, 线性下降, 平方根曲线上 升, 双方向平方根曲线, 自定义。	- $r \leq 5$	$\leq 0.27 \%$
		- $5 < r \leq 10$	
		• 流量 25 % ... 50 %	$\leq 0.28 \%$
		- $r \leq 5$	$\leq 0.54 \%$
		- $5 < r \leq 10$	
		响应时间 T_{63}	$\leq 88 \text{ ms}$
		长期稳定性	$\leq (0,05 \cdot r) \% / 5 \text{ 年}$ $\leq (0,08 \cdot r) \% / 5 \text{ 年}$
		电源影响	$\leq 0,005 \% / 1 \text{ V}$
精度		额定操作条件	
参考条件 (符合 IEC 60770-1)	• 上升特性曲线 • 量程起始值 0 bar • 不锈钢膜片 • 充硅油 • 室温 (25 °C)	安装位置	任意
采用固定点 定方式		环境条件	
标		• 环境温度	-40 ... +85 °C
(包含回差和重复性)		- 整表	-20 ... +85 °C
r: 量程比		- 显示表头	-50 ... +90 °C
(r: 量程比 (r = 最大量程 / 设定量 程))		- 贮存温度	
线性特性曲线		气候等级	
• $r \leq 10$	$\leq 0,03 \%$	• 冷凝	相对湿度 0 ... 100 % (允许冷凝)
• $r > 10$	$\leq (0,003 \cdot r) \%$	防护等级符合 IEC 60529	IP66/IP 68 和 NE A 4
		电磁兼容性	
		• 抗干扰能力	符合 EN 61326 和 NA UR NE 21
		允许压力等级	符合 97/23/EC 压力设备导则
		介质允许温度	
		• 充硅油测量元件	-40 ... +125 °C

P500 系列高性能压力变送器

P500 系列 (7MF54), 差压和流量测量

设计

重量	约 3.3 kg
与介质接触部分材质	
• 密封膜片	不锈钢, 材料号 1.4404/316L, 哈氏合金 C276 monel 400
• 过程连接	PN 160: 不锈钢, 材料号 1.4404/316L
• O- 形圈	标准: Viton (FKM (FPM)) 可选: NBR, PTFE, FFKM, Graphite
不与介质接触部分材质	
外壳	• 低铜铝合金 AC-AISI12 (Fe) 或 AC-AISI 10 Mg (Fe) 符合 DIN EN 1706 • 不锈钢铭牌 (材料号 1.4404/316L)
容室法兰螺丝	不锈钢, 材料号 1.4404/316L
支架	碳钢或不锈钢 材料号 1.4301
填充液	硅油
过程连接	1/4-18 NPT 内螺纹, 容室法兰带符合 DIN 19213 的 M10 或者符合 IEC 61518 的 7/16-20 UNF 安装螺纹
电气连接	• 螺纹端子 • 经由以下的电缆接口连接电缆: - M20 x 1.5 - -14 NPT - Han 7D/Han 8D 连接器 - M12 插口
显示和操作	
按键	3 个就地调试键
显示	• 带或不带显示 • 盲盖或玻璃盖

供电电源

变送器供电电压	• DC 10.6 ... 44 V • 本安要求时 DC 10.6 ... 30 V
---------	--

认证和批准

按压力设备导则的分类 PED 97/23/EC	
• PN 160 (MAWP 2320 psi)	用于流体组 1 的气体 and 流体组 1 的液体, 符合第 3 章第 3 节要求 (探测工程规程)
防爆	
欧洲防爆 (符合 ATEX)	
• 本安 "i"	PTB 09 ATEX 2004 X
- 适用证书	Ex II 1/2 G Ex ia/ib IIC T4
- 适应的环境温度	-40 ... +85 °C (-40 ... +185 °F)
- 连接	对于符合标准的本安电路, 最大值: $U_i = 30 \text{ V}$, $I_i = 100 \text{ mA}$, $P_i = 750 \text{ mW}$; $R_i = 300 \Omega$
- 有效内电感:	$L_i = 400 \mu\text{H}$
- 有效内电容:	$C_i = 6 \text{ nF}$

- 防爆 "d"
- 适用证书
- 适应的环境温度

- 连接

- 粉尘防爆 20 区
- 适用证书
- 允许的环境温度
- 最大表面温度
- 连接

- 有效内电感:
- 有效内电容:

- 粉尘防爆 21/22 区
- 适用证书

- 连接

- 防爆类型 "n" (zone 2)
- 适用证书

- "nA" 连接
- "nL, ic" 连接
- 有效内电感:
- 有效内电容:

美国防爆

(符合 FM)

合格证

- 标识 (XP/DIP) 或 (IS)

- 适应的环境温度

- 整体参数

- 标识 (NI/NO)

- 允许的环境温度

- (NI/S) 参数

BVS 09 ATEX E 027
Ex II 1/2 G Ex d IIC T4/T6
-40 ... +85 °C
温度等级 T4;
-40 ... +60 °C
温度等级 T6
连接到电路:
$U_m = \text{DC } 10.5 \dots 45 \text{ V}$
PTB 09 ATEX 2004 X
Ex II 1 D Ex iaD 20 T 120 °C
-40 ... +85 °C
120 °C
对于符合标准的本安电路, 最大值:
$U_i = 30 \text{ V}$, $I_i = 100 \text{ mA}$,
$P_i = 750 \text{ mW}$, $R_i = 300 \Omega$
$L_i = 400 \mu\text{H}$
$C_i = 6 \text{ nF}$
BVS 09 ATEX E 027
Ex II 2 D Ex tD A21 IP68 T120 °C Ex ia D21
连接到电路:
$U_m = 10.5 \dots 45 \text{ V DC}$; $P_{\text{max}} = 1.2 \text{ W}$
PTB 09 ATEX 2004 X
Ex II 3 G Ex nA II T4/T6
Ex II 2/3 G Ex ib/nL IIC T4/T6
Ex II 2/3 G Ex ib/ic IIC T4/T6
$U_m = 45 \text{ V DC}$
$U_i = 45 \text{ V}$
$L_i = 400 \mu\text{H}$
$C_i = 6 \text{ nF}$
3033013号证书
XP CL I, DIV 1, GP ABCDEFG T4 / T6
DIP CL II, III, DIV1, GP EFG T4/T6
IS CL I, II, III, DIV1, GP ABCDEFG T4
CL I, Zone 0, AEx ia IIC T4
CL I, Zone 1, AEx ib IIC T4
$T_a = \text{T4: } -40 \dots +85 \text{ °C}$
$T_a = \text{T6: } -40 \dots +60 \text{ °C}$
符合 "控制图":
A5E02189134N
$U_m = 30 \text{ V}$, $I_m = 100 \text{ mA}$,
$P_i = 750 \text{ mW}$, $L_i = 400 \mu\text{H}$, $C_i = 6 \text{ nF}$
NI CL I, DIV 2, GP ABCD T4/T6
NI CL I, Zone 2, GP IIC T4/T6
S CL II, III, GPFG T4/T6
NI CL I, DIV 2, GP ABCD T4/T6, NIFW
NI CL I, Zone 2, GP IIC T4/T6, NIFW
NI CLII, III, DIV 2, GP FG T4/T6, NIFW
$T_a = \text{T4: } -40 \dots +85 \text{ °C}$
$T_a = \text{T6: } -40 \dots +60 \text{ °C}$
符合 "控制图":
A5E02189134N
$U_m = 45 \text{ V}$, $L_i = 400 \mu\text{H}$, $C_i = 6 \text{ nF}$,

加拿大防爆 (符合 CSA)

合格证	2280963号证书
• 标识 (XP/DIP)	CL I, DIV 1, GP ABCD T4 /T6; CL II, DIV 1, GP EFG T4/T6
- 适应的环境温度	$T_a = T4: -40 \dots +85 \text{ }^\circ\text{C}$ $T_a = T6: -40 \dots +60 \text{ }^\circ\text{C}$
- 整体参数	符合 "控制图": A5E02189134N $U_m = 45 \text{ V}$
• 标识 (ia/ib)	CL I, Ex ia/Ex ib IIC, T4 CL II, III, Ex ia/Ex ib, GP EFG, T4 CL I, AEx ia/AEx ib IIC, T4 CL II, III, AEx ia/ AEx ib, GP EFG, T4
- 允许的环境温度	$T_a = T4: -40 \dots +85 \text{ }^\circ\text{C}$
- 整体参数	$U_i = 30 \text{ V}$, $I_i = 100 \text{ mA}$, $P_i = 750 \text{ mW}$, $R_i = 300 \text{ } \Omega$, $L_i = 400 \text{ } \mu\text{H}$, $C_i = 6 \text{ nF}$
• 标识 (NI/n)	CL I, DIV 2, GP ABCD T4/T6 CL II, III, DIV 2, GP FG T4/T6 Ex nA IIC T4/T6 AEx nA IIC T4/T6 Ex nL IIC T4/T6 AEx nL IIC T4/T6
- 适应的环境温度	$T_a = T4: -40 \dots +85 \text{ }^\circ\text{C}$ $T_a = T6: -40 \dots +60 \text{ }^\circ\text{C}$
- NI/nA 参数	符合 "控制图": A5E02189134N $U_m = 45 \text{ V}$
- nL 参数	符合 "控制图": A5E02189134N $U_i = 45 \text{ V}$, $I_i = 100 \text{ mA}$, $L_i = 400 \text{ } \mu\text{H}$, $C_i = 6 \text{ nF}$

中国防爆 (符合 NEPSI)

• 本安 "i"	GYJ111111X
- 适用证书	Ex ia/ib IIB/IIC T4
- 适应的环境温度	$40 \dots +85 \text{ }^\circ\text{C}$
- 连接	对于符合标准的本安电路, 最大值: $U_i = 30 \text{ V}$, $I_i = 100 \text{ mA}$, $P_i = 750 \text{ mW}$
- 有效内电感	$L_i = 400 \text{ mH}$
- 有效内电容	$C_i = 6 \text{ nF}$
• 隔爆 "d"	GYJ111112
- 适用证书	Ex dia IIC T4/T6
- 允许的环境温度	$-40 \dots +85 \text{ }^\circ\text{C}$ 温度等级 T4; $-40 \dots +60 \text{ }^\circ\text{C}$ 温度等级 T6
- 连接	连接到电路: $U_m = \text{DC } 10.5 \dots 45 \text{ V}$
• 粉尘防爆 21/22 区	GYJ111112
- 适用证书	DIP A21 TA,T120 °C IP68 D21
- 连接	连接到电路: $U_m = \text{DC } 10.5 \dots 45 \text{ V}$
• 防爆类型 "n" (zone 2)	GYJ111111X
- 适用证书	Ex nL IIB/IIC T4/T6 Ex nA II T4/T6
- 连接	$U_i = 45 \text{ V DC}$
- 有效内电感	$L_i = 400 \text{ mH}$
- 有效内电容	$C_i = 6 \text{ nF}$

HART 通讯

负载当连接	
• HART 手操器	$R_B = 230 \dots 1100 \text{ } \Omega$
• HART modem	$R_B = 230 \dots 500 \text{ } \Omega$
电缆	2 芯屏蔽电缆: $\leq 3.0 \text{ km}$ 双绞屏蔽线: $\leq 1.5 \text{ km}$
协议	HART Version 6.0
计算机调试软件	SIMATIC PDM 6.0

P500 系列高性能压力变送器

P500 系列 (7MF54), 差压和流量测量

选型和订货数据		订货号	
SITRANS P 压力变送器, 用于测量差压和流量 P500 HART 系列, PN 160		D) 7MF54	■ - ■ ■ ■ 0
外壳	电缆入口		
铸铝	M20x1.5	0	
铸铝	½-14 NPT	1	
精铸不锈钢	M20x1.5	2	
精铸不锈钢	½-14 NPT	3	
输出		3	
4 ... 20 mA, HART			
测量元件填充液	测量元件清晰		
硅油	标准	1	
量程			
1.00 ... 50 mbar		C	
1.25 ... 250 mbar		D	
6.25 ... 1250 mbar		E	
31.25 ... 6250 mbar		F	
0.16 ... 32 bar		G	
接液部件材质 (不锈钢容室法兰)			
密封膜片	测量元件		
不锈钢 1.4404/316L	不锈钢 1.4404/316L	A	
哈氏合金 C276 ¹⁾	不锈钢 1.4404/316L	B	
蒙乃尔 400	不锈钢 1.4404/316L	C	
过程连接			
内螺纹 ¼-18 NPT			
• 密封螺钉在过程连接对侧			
- 安装螺钉 7/16 - 20 UNF 符合 EN 61518		0	
- 安装螺钉 M10 符合 DIN 19213		1	
• 排气 / 液在容室法兰垂直侧 ¹⁾			
- 安装螺钉 7/16 - 20 UNF 符合 EN 61518		4	
- 安装螺钉 M10 符合 DIN 19213		5	

1) 不适用于远传密封组件连接

P500 系列高性能压力变送器

P500 系列 (7MF54), 差压和流量测量

选型和订货数据	订货代码
<i>其它设计</i> 请在订货号上加“-Z”和指明订货代码	
附件	
碳钢支架	A01
不锈钢支架	A02
316 不锈钢支架	A03
显示 (标准: 无显示, 盲盖)	
带显示, 盲盖	A10
带显示和玻璃盖	A11
特殊喷涂	
双层喷涂 (环氧 PU)	A20
电气连接和电缆入口 (标准: 无电缆接头)	
塑料电缆接头 (IP66/68) ¹⁾	A50
金属电缆接头 (IP66/68)	A51
不锈钢电缆接头 (IP66/68)	A52
M12 接头不带电缆插座 (IP66/67) ¹⁾	A60
M12 接头带电缆插座 (IP66/67) ¹⁾	A61
Han 7D 连接, 塑料, 垂直 (带电缆插座) (IP65) ¹⁾	A71
Han 7D 连接, 塑料, 角形 (带电缆插座) (IP65) ¹⁾	A72
Han 7D 连接, 金属, 垂直 (带电缆插座) (IP65) ¹⁾	A73
Han 7D 连接, 金属, 角形 (带电缆插座) (IP65) ¹⁾	A74
Han 8D 连接, 塑料, 垂直 (带电缆插座) (IP65) ¹⁾	A75
Han 7D 连接, 塑料, 角形 (带电缆插座) (IP65) ¹⁾	A76
Han 8D 连接, 金属, 垂直 (带电缆插座) (IP65) ¹⁾	A77
Han 8D 连接, 金属, 角形 (带电缆插座) (IP65) ¹⁾	A78
PG 13.5 适配器 ¹⁾	A82
铭牌, 启动手册和菜单缺省语言³⁾ (标准英文)	
德文	B10
法文	B12
西班牙文	B13
意大利文	B14
中文	B15
俄文	B16
日文	B17
压力单位 psi/inH ₂ O/°F	B21
特殊菜单语言	
亚洲语言包 (例: 中文、日文、俄文)	B80
证书 (可在线下载)	
制造商的试验合格证书 (5 点工厂标定) 符合 IEC 60770-2	C11
材质报告符合 EN 10204-3.1	C12
PMI 测试报告, 符合 EN 10204-3.1	C15
功能安全 SIL 2	C20

选型和订货数据	订货代码
<i>其它设计</i> 请在订货号上加“-Z”和指明订货代码	
防爆: Ex ia/ib(本安)	
Ex ia/ib 保护 (ATEX) (T4)	E00
Ex IS 保护 (FM) (T4)	E01
Ex IS 保护 (cCSA _{US}) (T4)	E02
Ex ia/ib 保护 (NEPSI) (T4)	E06
防爆: Ex d (无火花)	
Ex d 隔爆 (ATEX)(T4/T6)	E20
Ex XP 隔爆 和 DIP (FM)(T4/T6)	E21
Ex XP 隔爆 和 DIP (cCSA _{US})(T4/T6)	E22
Ex d 隔爆 (NEPSI)(T4/T6)	E26
防爆: n/NI	
Zone 2 (nA, nL, ic) (ATEX) (T4/T6)	E40
Div2 NI, Div2 NI-field wiring (FM) (T4/T6)	E41
Zone 2 (nA, nL), Div2 NI (cCSA _{US}) (T4/T6)	E42
Zone 2 (nA, nL) (NEPSI) (T4/T6)	E46
防爆: 粉尘 20/21/22 区	
使用在 Zone 21/22 (Ex tD) (ATEX)	E60
使用在 Zone 20/21/22 (Ex iaD) (ATEX)	E61
使用在 Zone 21/22 (Ex DIP) (NEPSI)	E66
防爆: 组合	
IS 保护和 XP 和 DIP (FM)	E71
IS 保护和 XP 和 DIP (cCSA _{US})	E72
IS 保护和 XP 和 DIP (FM/cCSA _{US})	E73
补充认证	
双重认证 ²⁾	E85
特殊过程连接 (差压)	
侧面排放, 用于气体测量	L32
交替过程连接: 高压侧在前	L33
特殊容室法兰密封圈材质 标准: Viton (FKM (FPM))	
容室法兰密封圈材质 PTFE (Teflon), virginal	L60
容室法兰密封圈材质 PTFE (Teflon), glass fiber-reinforced	L61
容室法兰密封圈材质 FPM (Kalrez)	L62
容室法兰密封圈材质 NBR	L63
容室法兰密封圈材质石墨	L64
排气排液阀 (1 件 = 2 个)	
2 通阀 ¼-18 NPT, 材质与容室法兰一致)	L80
远传法兰	
变送器连接远传	V00

¹⁾ 不适用防爆“隔爆”, “Ex nA”和“本安加隔爆”

²⁾ 只适用于 FM 和 cCSA_{US}

³⁾ 对附件 B15, B16 和 B17 的缺省菜单语言为英文。如需设置成其它语言请添加 B80

P500 系列高性能压力变送器

P500 系列 (7MF54), 差压和流量测量

选型和订货数据	订货代码
其它数据 请在订货号上加 "-Z" 和指明订货代码	
设定量程 文字说明:	
• 线性特征曲线 (最大 . 5 字节): Y01: ... up to ... mbar, bar, kPa, MPa, psi	Y01
• 平方根特征曲线 (最大 . 5 字节): Y02: ... up to ... mbar, bar, kPa, MPa, psi	Y02
测量信息描述 文字说明:	
测量点位号 / 标识, 最大 . 16 字节 Y15:	Y15
测量点文字描述 (最大 . 27 字节) Y16:	Y16
登陆 HART 地址 (TAG), 最大 . 32 字节 Y17:	Y17
压力表头设定为压力单位	Y21
文字说明 (标准设定: mbar) Y21: bar, kPa, MPa, psi, ... 可选择如下压力单位: bar, mbar, mm H ₂ O*, in H ₂ O*, ftH ₂ O*, mmHG, inHG, psi, Pa, kPa, MPa, g/cm ² , kg/cm ² , Torr, ATM, % or mA) 参考温度 20 °C	
压力表头设定为非压力单位	Y22 +
文字说明: Y22: ... 到 ... l/min, m ³ /h, m, USgpm, ... (测量范围的设定 "Y01" 和 "Y02" 最重要的, 最大 5 个字节)	Y01 或 Y02
客户自定义设定 阻尼设定 (范围: 0 ... 100 s) (标准设定: 2 s)	Y30

P500 系列高性能压力变送器

P500 系列 (7MF54), 差压和流量测量

尺寸图

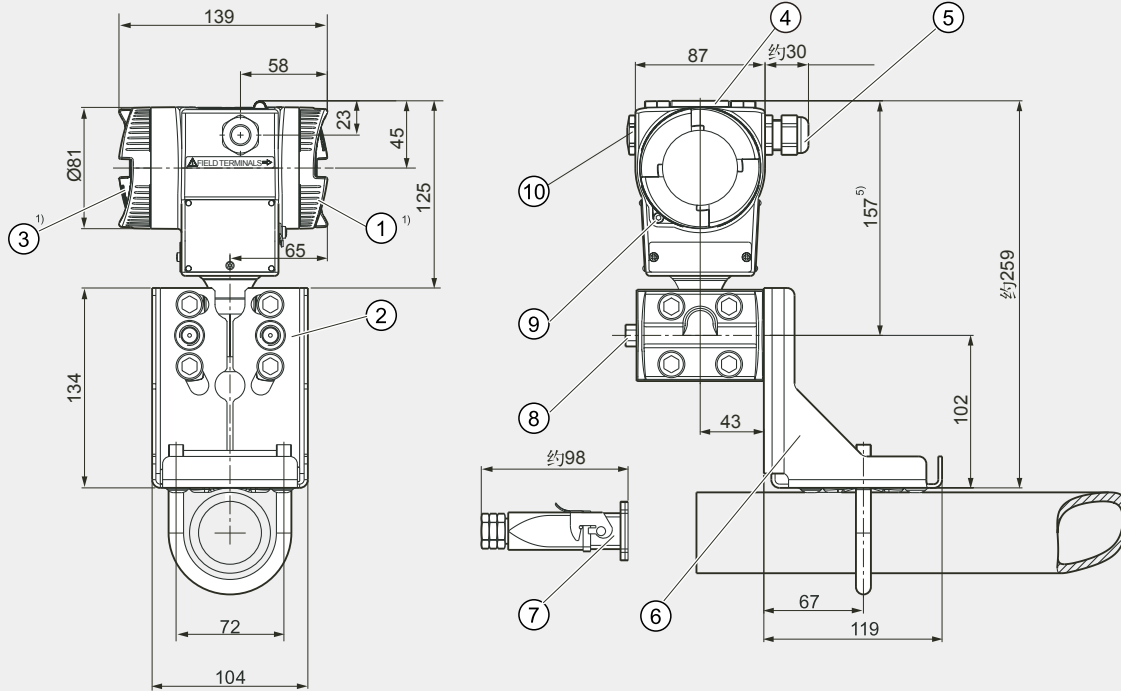

- 1 接线端子
- 2 过程连接: 1/4-18 NPT (EN61518)
- 3 电子部件侧, 带显示
- 4 按键保护盖
- 5 电气连接:
 - 螺纹密封接头 M20 x 1.5³⁾
 - 螺纹密封接头 1/2-14 NPT
 - Han 7D/Han 8D 插头²⁾³⁾
 - M12 插头
- 6 安装支架 (可选)

- 7 电气连接:
 - Han 7D/Han 8D 插头/插座²⁾³⁾
- 8 排气排液阀 (可选)
- 9 表盖锁紧螺钉
- 10 电气密封堵头
- 1) 允许螺纹长度加长约 20mm
- 2) 不与"防爆"类型一起使用
- 3) 不与"FM + cCSA_{US} [IS + XP]"防爆类型一起使用

SITRANS P 压力变送器用于差压和流量测量, P500 系列, 尺寸单位 mm

P500 系列高性能压力变送器

P500 系列 (7MF56), 液位测量

技术数据

输入		静压影响	
测量变量	液位	• 零点 (PKN) ²⁾	
量程 (连续可调)	量程 (最小 ... 最大) 最大允许运行压力 1.25 ... 250 mbar 见“安装法兰” 6.25 ... 1250 mbar 31.25 ... 6250 mbar	- 250 mbar - 1250 mbar 和 6250 mbar	$\leq (0.035 \cdot r) \% / 70 \text{ bar}$ $\leq (0.007 \cdot r) \% / 70 \text{ bar}$
测量下限		• 满度 (PKS)	
• 充硅油的测量元件	-100 % 的最大量程或者 30 mbar a	- 250 mbar 和 1250 mbar - 6250 mbar	$\leq 0.03 \% \text{ 每 } 70 \text{ bar}$ $\leq 0.09 \% \text{ 每 } 70 \text{ bar}$
测量上限	100% 的最大量程	电源影响	$\leq 0.005 \% / 1 \text{ V}$
起始值	测量范围之内 (随意调整)	额定操作条件	
输出		安装位置	由安装法兰决定
输出信号	4 ... 20 mA	环境条件	
• 下限 (连续可调)	3.55 mA, 工厂设定 3.8 mA	• 环境温度	-40 ... +85 °C
• 上限 (连续可调)	23 mA, 工厂设定 20.5 mA	- 整表	-20 ... +85 °C
• 纹波 (无 HART 通讯)	$I_{pp} \leq 0.4$ 最大输出电流	- 显示表头	-50 ... +90 °C
• 阻尼时间	0... 100 s 步进单位 0.1 s, 工厂设定 2 s	- 贮存温度	
• 变送器电流	3.55 ... 23 mA	气候等级	
• 故障信号	在限值内可调: • 下限: 3.55 ... 3.7 mA (工厂设定 3.6 mA) • 上限: 21.0 ... 23 mA (工厂设定 22.8 mA)	• 冷凝	相对湿度 0 ... 100 % (允许冷凝)
负载		防护等级符合 IEC 60529	IP66/IP68 和 NEMA 4X
• 无 HART 通讯	$R_B \leq (U_H - 10.5 \text{ V}) / 0.023 \text{ A}$ 单位 Ω , U_H : 供电电压单位 V	电磁兼容性	
• 有 HART 通讯		• 抗干扰能力	符合 IEC 61326 和 NAMUR NE 21
- HART 手操器	$R_B = 230 \dots 1100 \Omega$	允许压力等级	符合 97/23/EC 压力设备导则
- HART modem	$R_B = 230 \dots 500 \Omega$	正压侧过介质温度	
特征曲线	线性上升, 线性下降, 自定义	• 充硅油测量元件	
精度		- Pabs $\geq \text{bar}$ - Pabs $\leq \text{bar}$	-40 ... +175 °C -40 ... +80 °C
参考条件 (符合 IEC 60770-1)	• 上升特性曲线 • 量程起始值 0 bar • 不锈钢膜片 • 充硅油 • 室温 (25 °C)	设计	
采用固定点标定方式 (包含回差和重复性)		重量	
r: 量程比 (r = 最大量程 / 设定量程)		• 符合 EN (膜片无突出)	约 . 9.8 ... 11.8 kg
• 线性特征曲线		• 符合 ASME (膜片无突出)	约 . 9.8 ... 16.8 kg
- r ≤ 10	$\leq 0.03 \%$	与介质接触部分材质	
- r > 10	$\leq (0.003 \cdot r) \%$	• 高压侧	
长期稳定性	$\leq 0.05 \% 5 \text{ 年}$ $\leq 0.08 \% 10 \text{ 年}$	- 法兰隔离膜片	不锈钢, 材料号 1.4404/316L, 蒙乃尔 400, W-Nr. 2.4360, 哈氏合金 B2, 材料号 2.4617, 哈氏合金 C276, 材料号 2.4819, 哈氏合金 C4, 材料号 2.4610, 钽, PTFE, ECTFE
环境温度影响每 28 °C ¹⁾		- 密封面	符合 EN 1092-1, 形式 b1 或 ASME B16.5 RF 125 ... 250 AA 当不锈钢 316L, EN1092-1 形式 B2 或 ASME B16.5 RFSF 当其它材质膜片时
• 250 mbar	$\leq (0.025 \cdot r + 0.014) \% / 28 \text{ °C}$	• 法兰内部密封材料	标准: Viton (FKM(FPM)) 可选: NBR, PTFE, FFPM, Graphite
• 6250 mbar 和 1250 mbar	$\leq (0.06 \cdot r + 0.03) \% / 28 \text{ °C}$	- O- 形圈	铜
		- 防真空设计时	
		• 低压侧	
		- 密封膜片	不锈钢, 材料号 1.4404/316L, Hastelloy C276, monel 400
		- 过程连接	• 不锈钢, 材料号 1.4404/316L
		- O- 形圈	标准: Viton (FKM(FPM)) 可选: NBR, PTFE, FFPM, Graphite

P500 系列高性能压力变送器

P500 系列 (7MF56), 液位测量

不与介质接触部分材质		• 隔爆 "d"	BVS 09 ATEX E 027
外壳	• 低铜铝合金 AC-AISi12 (Fe) 或 AC-AISi 10 Mg (Fe) 符合 DIN EN 1706 • 不锈钢铭牌	- 适用证书	Ex II 1/2 G Ex d IIC T4/T6
容室法兰螺丝	不锈钢	- 适应的环境温度	-40 ... +85 °C 温度等级 T4; -40 ... +60 °C 温度等级 T6
传感器填充液	硅油	- 连接	连接到电路: $U_m = DC 10.5 \dots 45 V$
• 法兰填充液	硅油或其它	• 粉尘防爆 20 区	PTB 09 ATEX 2004 X
过程连接		- 适用证书	Ex II 1 D Ex iaD 20 T 120 °C
• 高压侧	法兰符合 EN 或 ASME	- 允许的环境温度	-40 ... +85 °C
• 低压侧	1/4-18 NPT 内螺纹, 容室法兰带符合 DIN 19213 的 M10 或者符合 IEC 61518 的 7/16-20 UNF 安装螺纹	- 最大表面温度	120 °C (248 °F)
电气连接	• 螺纹接线端子 • 经由以下的电缆接口连接电缆: - M20 x 1.5 - -14 NPT - Han 7D/Han 8D 连接器 - M12 插口	- 连接	对于符合标准的本安电路, 最大值: $U_i = 30 V$, $I_i = 100 mA$, $P_i = 750 mW$, $R_i = 300 \Omega$
显示和操作		- 有效内电感:	$L_i = 400 \mu H$
按键	3 个就地调试键	- 有效内电容:	$C_i = 6 nF$
显示	• 带或不带显示 • 盲盖或玻璃盖	• 粉尘防爆 20/21 区	BVS 09 ATEX E 027
供电电源		- 适用证书	Ex II 2 D Ex tD A21 IP68 T120 °C Ex ia D21
变送器端子电压	• DC 10,6 ... 44 V • 本安要求时 DC 10.6 ... 30 V	- 连接	连接到电路: $U_H = 10.5 \dots 45 V DC$; $P_{max} = 1.2 W$
认证和批准		• 防爆类型 "n" (zone 2)	PTB 09 ATEX 2004 X
按压力设备导则的分类 PED 97/23/EC		- 适用证书	Ex II 3 G Ex nA II T4/T6 Ex II 2/3 G Ex ib/nL IIC T4/T6 Ex II 2/3 G Ex ib/ic IIC T4/T6
• PN 160 (MAWP 2320 psi)	用于流体组 1 的气体 and 流体组 1 的液体; 符合第 3 章第 3 节要求 (探测工程规则)	- "nA" 连接	$U_m = 45 V DC$
防爆		- "nL, ic" 连接	$U_i = 45 V$
<u>欧洲防爆 (符合 ATEX)</u>		- 有效内电感	$L_i = 400 \mu H$
• 本安 "i"	PTB 09 ATEX 2004 X	- 有效内电容	$C_i = 6 nF$
- 适用证书	Ex II 1/2 G Ex ia/ib IIC T4	<u>美国防爆</u>	
- 适应的环境温度	-40 ... +85 °C (-40 ... +185 °F)	(符合 FM)	
- 连接	对于符合标准的本安电路, 最大值: $U_i = 30 V$, $I_i = 100 mA$, $P_i = 750 mW$; $R_i = 300 \Omega$	合格证	3033013 号证书
- 有效内电感:	$L_i = 400 \mu H$	• 标识 (XP/DIP) 或 (IS)	XP CL I, DIV 1, GP ABCDEFG T4 / T6 DIP CL II, III, DIV1, GP EFG T4/T6 IS CL I, II, III, DIV1, GP ABCDEFG T4
- 有效内电容:	$C_i = 6 nF$	- 适应的环境温度	CL I, Zone 0, AEx ia IIC T4 CL I, Zone 1, AEX ib IIC T4
		- 整体参数	$T_a = T4: -40 \dots +85 \text{ °C}$ $T_a = T6: -40 \dots +60 \text{ °C}$
		• 标识 (NI/NO)	符合 "控制图": A5E02189134N $U_m = 30 V$, $I_m = 100 mA$, $P_i = 750 mW$, $L_i = 400 \mu H$, $C_i = 6 nF$
		- 允许的环境温度	NI CL I, DIV 2, GP ABCD T4/T6 NI CL I, Zone 2, GP IIC T4/T6 S CL II, III, GPFG T4/T6 NI CL I, DIV 2, GP ABCD T4/T6, NIFW NI CL I, Zone 2, GP IIC T4/T6, NIFW NI CLII, III, DIV 2, GP FG T4/T6, NIFW
		- (NI/S) 参数	$T_a = T4: -40 \dots +85 \text{ °C}$ $T_a = T6: -40 \dots +60 \text{ °C}$ 符合 "控制图": A5E02189134N $U_m = 45 V$, $L_i = 400 \mu H$, $C_i = 6 nF$

P500 系列高性能压力变送器

P500 系列 (7MF56), 液位测量

加拿大防爆

(符合 CSA)

合格证

• 标识 (XP/DIP)

2280963 号

CL I, DIV 1, GP ABCD T4 /T6;
CL II, DIV 1, GP EFG T4/T6

- 允许的环境温度

$T_a = T4: -40 \dots +85 \text{ }^\circ\text{C}$
 $T_a = T6: -40 \dots +60 \text{ }^\circ\text{C}$

- 整体参数

符合 "控制图":
A5E02189134N, $U_m = 45 \text{ V}$

• 标识 (ia/ib)

CL I, Ex ia/Ex ib IIC, T4
CL II, III, Ex ia/Ex ib, GP EFG, T4
CL I, AEx ia/AEx ib IIC, T4
CL II, III, AEx ia/ AEx ib, GP EFG, T4

- 允许的环境温度

$T_a = T4: -40 \dots +85 \text{ }^\circ\text{C}$

- 整体参数

$U_i = 30 \text{ V}$, $I_i = 100 \text{ mA}$, $P_i = 750 \text{ mW}$,
 $R_i = 300 \text{ } \Omega$, $L_i = 400 \text{ } \mu\text{H}$, $C_i = 6 \text{ nF}$

• 标识 (II/n)

CL I, DIV2, GP ABCD T4/T6
CL II, III, DIV2, GP FG T4/T6
Ex nA IIC T4/T6
AEx nA IIC T4/T6
Ex nL IIC T4/T6
AEx nL IIC T4/T6

- 允许的环境温度

$T_a = T4: -40 \dots +85 \text{ }^\circ\text{C}$
 $T_a = T6: -40 \dots +60 \text{ }^\circ\text{C}$

- II/nA 参数

符合 "控制图":
A5E02189134N, $U_m = 45 \text{ V}$

- nL 参数

符合 "控制图":
A5E02189134N, $U_i = 45 \text{ V}$, $I_i = 100 \text{ mA}$, $L_i = 400 \text{ } \mu\text{H}$,
 $C_i = 6 \text{ nF}$

中国防爆 (符合 NEPSI)

• 本安 "i"

GYJ111111X

- 适用证书

Ex ia/ib IIB/IIC T4

- 允许的环境温度

$40 \dots +85 \text{ }^\circ\text{C}$

- 连接

对于符合标准的本安电路, 最大值:
 $U_i = 30 \text{ V}$ $I_i = 100 \text{ mA}$, $P_i = 750 \text{ mW}$

- 有效内电感

$L_i = 400 \text{ mH}$

- 有效内电容

$C_i = 6 \text{ nF}$

• 隔爆 "d"

GYJ111112

- 适用证书

Ex dia IIC T4/T6

- 允许的环境温度

$-40 \dots +85 \text{ }^\circ\text{C}$ 温度等级 T4;
 $-40 \dots +60 \text{ }^\circ\text{C}$ 温度等级 T6

- 连接

连接到电路:
 $U_m = \text{DC } 10.5 \dots 45 \text{ V}$

• 粉尘防爆 21/22 区

GYJ111112

- 适用证书

DIP A21 TA, T120 $^\circ\text{C}$ IP68 D21

- 连接

连接到电路:
 $U_m = \text{DC } 10.5 \dots 45 \text{ V}$

• 防爆类型 "n" (zone 2)

GYJ111111X

- 适用证书

Ex nL IIB/IIC T4/T6
Ex nA II T4/T6

- 连接

$U_i = 45 \text{ V DC}$

- 有效内电感

$L_i = 400 \text{ mH}$

- 有效内电容

$C_i = 6 \text{ nF}$

HART 通讯

负载当连接

• HART 手操器

$R_B = 230 \dots 1100 \text{ } \Omega$

• HART modem

$R_B = 230 \dots 500 \text{ } \Omega$

电缆

2 芯屏蔽电缆:
 $\leq 3.0 \text{ km}$
双绞屏蔽线:
 $\leq 1.5 \text{ km}$

协议

HART Version 6.0

计算机调试软件

SIMATIC PDM 6.0

P500 系列高性能压力变送器

P500 系列 (7MF56), 液位测量

选型和订货数据		订货号									
SITRANS P 压力变送器, 用于测量液位, P500 HART 系列		D) 7MF54 ■ - ■ ■ ■ 0 - ■ ■ ■ ■ ■ ■ ■ ■ ■ ■									
外壳	电缆入口										
铸铝	M20x1.5	0									
铸铝	½-14 NPT	1									
精铸不锈钢	M20x1.5	2									
精铸不锈钢	½-14 NPT	3									
输出											
4 ... 20 mA, HART		3									
测量元件填充液	测量元件清洗										
硅油	标准		1								
量程											
1.25 ... 250 mbar							D				
6.25 ... 1250 mbar							E				
31.25 ... 6250 mbar							F				
接液部件材质 (不锈钢容室法兰)											
密封膜片	测量元件										
不锈钢 1.4404/316L	不锈钢 1.4404/316L						A				
哈氏合金 C276	不锈钢 1.4404/316L						B				
蒙乃尔 400	不锈钢 1.4404/316L						C				
低压侧过程连接											
内螺纹 ¼-18 NPT											
• 密封螺钉在过程连接对侧											
- 安装螺钉 7/16 - 20 UNF 符合 IEC 61518								0			
- 安装螺钉 M10 符合 DIN 19213								1			
• 排气 / 液在容室法兰垂直侧											
- 安装螺钉 7/16 - 20 UNF 符合 IEC 61518								4			
- 安装螺钉 M10 符合 DIN 19213								5			
接液部件材质 (高压侧)											
不锈钢 /316L									0		
哈氏合金 C276									1		
蒙乃尔									2		
钽									3		
PFA 涂层									4		
PTFE 涂层 (不适用延长管)									6A		
其它, 加订货代码和文字说明:									9Y		
膜片材质: ...; 插入长度: ...										N 1 Y	
膜片插入长度											
无										A	
50 mm										B	
100 mm										C	
150 mm										D	
200 mm										E	
其它, 见“接液部件材质”选项											
高压侧过程连接: 公称直径和公称压力											
DN 50, PN 40 ⁶⁾										B	
DN 80, PN 40										D	
DN 100, PN 16										G	
DN 100, PN 40										H	
2", class 150 ⁶⁾										L	
2", class 300 ⁶⁾										M	
3", class 150										Q	
3", class 300										R	
4", class 150										T	
4", class 300										U	
										Z	
											Q 1 Y
其它, 加订货代码和文字说明:											
公称直径: ...; 公称压力: ...											

1) 不适用于远传密封组件连接

P500 系列高性能压力变送器

P500 系列 (7MF56), 液位测量

选型和订货数据	订货号	订货代码
SITRANS P 压力变送器, 用于测量液位, P500 HART 系列	D) 7MF56 - - - - 0 - - - -	
填充液 (高压侧)		
硅油 M5		0
硅油 M50		1
高温油		2
卤烃油 (用于测量氧气)		3
食用油		4
其它, 加订货代码和文字说明:		9 R1Y
填充液: ...		

P500 系列高性能压力变送器

P500 系列 (7MF56), 液位测量

选型和订货数据	订货代码
其它设计 请在订货号上加“-Z”和指明订货代码	
显示 (标准: 无显示, 盲盖)	
带显示, 盲盖	A10
带显示和玻璃盖	A11
特殊喷涂 双层喷涂 (环氧 PU)	A20
电气连接和电缆入口 (标准: 无电缆接头)	
塑料电缆接头 (IP66/68) ¹⁾	A50
金属电缆接头 (IP66/68)	A51
不锈钢电缆接头 (IP66/68)	A52
M12 接头不带电缆插座 (IP66/67) ¹⁾	A60
M12 接头带电缆插座 (IP66/67) ¹⁾	A61
Han 7D 连接, 塑料, 垂直 (带电缆插座) (IP65) ¹⁾	A71
Han 7D 连接, 塑料, 角形 (带电缆插座) (IP65) ¹⁾	A72
Han 7D 连接, 金属, 垂直 (带电缆插座) (IP65) ¹⁾	A73
Han 7D 连接, 金属, 角形 (带电缆插座) (IP65) ¹⁾	A74
Han 8D 连接, 塑料, 垂直 (带电缆插座) (IP65) ¹⁾	A75
Han 7D 连接, 塑料, 角形 (带电缆插座) (IP65) ¹⁾	A76
Han 8D 连接, 金属, 垂直 (带电缆插座) (IP65) ¹⁾	A77
Han 8D 连接, 金属, 角形 (带电缆插座) (IP65) ¹⁾	A78
PG 13.5 适配器 ¹⁾	A82
铭牌, 启动手册和菜单缺省语言³⁾ (标准英文)	
德文	B10
法文	B12
西班牙文	B13
意大利文	B14
中文	B15
俄文	B16
日文	B17
压力单位 psi/inH ₂ O/°F	B21
特殊菜单语言 亚洲语言包 (例: 中文、日文、俄文)	B80
证书 (可在线下载)	
制造商试验合格证书 (5 点工厂标定) 符合 IEC 60770-2	C11
材质报告符合 EN 10204-3.1	C12
PMI 测试报告, 符合 EN 10204-3.1	C15
功能安全 SIL 2	C20
防爆: Ex ia/ib (本安)	
Ex ia/ib 保护 (ATEX) (T4)	E00
Ex IS 保护 (FM) (T4)	E01
Ex IS 保护 (cCSA _{US}) (T4)	E02
Ex ia/ib 保护 (NEPSI) (T4)	E06

选型和订货数据	订货代码
其它设计 请在订货号上加“-Z”和指明订货代码	
防爆: Ex d (无火花)	
Ex d 隔爆 (ATEX)(T4/T6)	E20
Ex XP 隔爆 和 DIP (FM)(T4/T6)	E21
Ex XP 隔爆 和 DIP (cCSA _{US})(T4/T6)	E22
Ex d 隔爆 (NEPSI)(T4/T6)	E26
防爆: n/Ni	
Zone 2 (nA, nL, ic) (ATEX) (T4/T6)	E40
Div2 NI, Div2 NI-field wiring (FM) (T4/T6)	E41
Zone 2 (nA, nL), Div2 NI (cCSA _{US}) (T4/T6)	E42
Zone 2 (nA, nL) (NEPSI) (T4/T6)	E46
防爆: 20/21/22 区	
使用在 Zone 21/22 (Ex tD) (ATEX)	E60
使用在 Zone 20/21/22 (Ex iaD) (ATEX)	E61
使用在 Zone (Ex DIP) (ATEX)	E66
防爆: 组合	
IS 保护和 XP 和 DIP (FM)	E71
IS 保护和 XP 和 DIP (cCSA _{US})	E72
IS 保护和 XP 和 DIP (FM/cCSA _{US})	E73
补充认证 双重认证 ²⁾	E85
特殊过程连接 (差压) 交替过程连接: 高压侧在前	L33
特殊容室法兰密封圈材质 标准: Viton (FKM (FPM))	
容室法兰密封圈材质 PTFE (Teflon), virginal	L60
容室法兰密封圈材质 PTFE (Teflon), glass fiber-reinforced	L61
容室法兰密封圈材质 FFPM (Kalrez)	L62
容室法兰密封圈材质 NBR	L63
容室法兰密封圈材质质石墨	L64
排气排液阀 (1 件 = 2 个)	
2 通阀 1/4-18 NPT, 材质与容室法兰一致)	L80
防真空设计	
真空使用	V04
跳火切断	V05
安装在 zone 0	

¹⁾ 不适用防爆“隔爆”, “Ex nA”和“本安加隔爆”

²⁾ 只适用于 FM 和 cCSA_{US}

³⁾ 对附件 B15, B16 和 B17 的缺省菜单语言为英文。如需设置成其它语言请添加 B80。

P500 系列高性能压力变送器

P500 系列 (7MF56), 液位测量

选型和订货数据	订货代码
其它数据 请在订货号上加 "-Z" 和指明订货代码。	
设定量程 文字说明: 线性特征曲线 (最大 5 字节): Y01: ... 到 ... mbar, kPa, MPa, psi	Y01
测量信息描述 文字说明: 测量点位号 / 标识, 最大 16 字符 Y15:	Y15
测量点文字描述 (最大 27 字符) Y16:	Y16
登陆 HART 地址 (TAG), 最大 32 字符 Y17:	Y17
压力表头设定为压力单位 文字说明 (标准设定: mbar) Y21: bar, kPa, MPa, psi, ... 可选择如下压力单位: bar, mbar, mm H ₂ O*, in H ₂ O*, ftH ₂ O*, mmHG, inHG, psi, Pa, kPa, MPa, g/cm ² , kg/cm ² , Torr, ATM, % or mA *) 参考温度 20 °C	Y21
压力表头设定为非压力单位 文字说明: Y22: ... 到 ... l/min, m ³ /h, m, USgpm, ... (测量范围的设定 "Y01" 是最重要的, 最大 5 个字节)	Y22 + Y01
客户自定义设定 阻尼设定 (范围: 0 ... 100 s) (标准设定: 2 s)	Y30

尺寸图

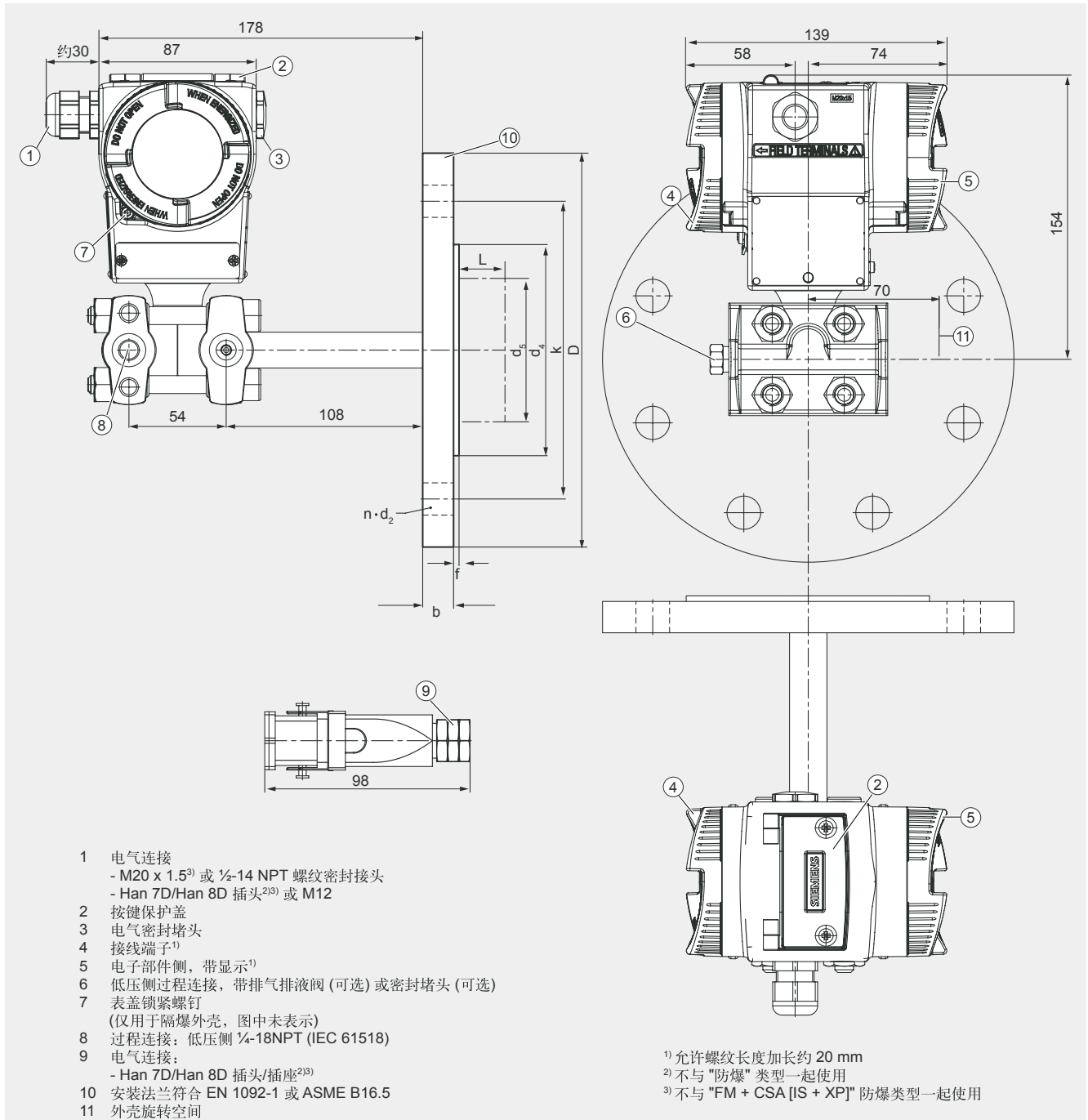

SITRANS P 压力变送器用于测量液位, P500 系列, 尺寸单位 mm

P500 系列高性能压力变送器

P500 系列 (7MF56), 液位测量

符合 EN 1092-1

公称直径	公称压力	b mm	D mm	d mm	d ₂ mm	d ₄ mm	d ₅ mm	d _M mm	f mm	k mm	n	L mm
DN50	PN 40	20	165	61	18	102	48.3	45 ²⁾	2	125	4	0, 50, 100, 150 or 200
DN 80	PN 40	24	200	90	18	138	76	72 ¹⁾	2	160	8	
DN 100	PN 16	20	220	115	18	158	94	89	2	180	8	
	PN 40	24	235	115	22	162	94	89	2	190	8	

符合 ASME B16.5

公称直径	公称压力 lb/sq.in.	b inch (mm)	D inch (mm)	d ₂ inch (mm)	d ₄ inch (mm)	d ₅ inch (mm)	d _M inch (mm)	f inch (mm)	k inch (mm)	n	L inch (mm)
2 inch	Class 150	0.77 (19.5)	5.91 (150)	0.75(19.0)	3.62(92)	1.9(48.3)	1.77(45)	0.079 (2.0)	4.75 (120.7)	4	0, 2, 3.94, 5.94 or 7.87 (0, 50, 100, 150 or 200)
	Class 300	0.89 (22.7)	6.49(165)	0.75(19.0)	3.62(92)	1.9(48.3)	1.77(45)	0.079 (2.0)	5.0 (127)	8	
3 inch	Class 150	0.96 (24.3)	7.5 (190.5)	0.75 (19.0)	5 (127)	3.0 (76)	2.83 ¹⁾ (72)	0.079 (2.0)	6 (152.4)	4	
	Class 300	1.14 (29.0)	8.27 (210)	0.87 (22.2)	5 (127)	3.0 (76)	2.83 ¹⁾ (72)	0.079 (2.0)	6.69 (168.3)	8	
4 inch	Class 150	0.96 (24.3)	9.06 (230)	0.75 (19.0)	6.19 (157.2)	3.69 (94)	3.5 (89)	0.079 (2.0)	7.5 (190.5)	8	
	Class 300	1.27 (32.2)	10.04 (255)	0.87 (22.2)	6.19 (157.2)	3.69 (94)	3.5 (89)	0.079 (2.0)	7.88 (200)	8	

表格解释：

d: 衬垫内径符合 DIN 2690

d_M: 有效隔膜直径

d₅: 突出膜片直径

f: 突台高度

L: 膜片突出长度

¹⁾ 89 mm = 3½ inch 当膜片突出长度 L=0.

²⁾ 59 mm 当膜片突出长度 L=0.

带 PMC 连接的压力变送器（用于造纸工业）

带 PMC 连接的 P300 和 DS III 系列的技术数据

概述

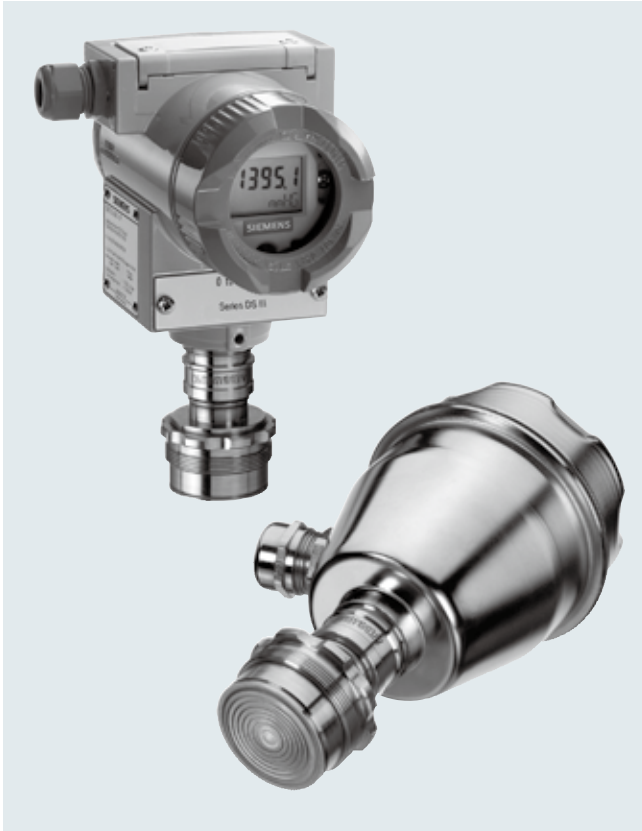

针对于造纸工业，SITRANS P300 和 DS III 压力变送器安装了特殊的过程连接。此种过程连接是带前置膜片的 1½" 和 1" PMC 螺纹连接，它可用于造纸行业的所有工段。

SITRANS P300 和 DS III 系列压力变送器是数字式仪表，具有用户界面友好，精度高的特点。可通过控制键，HART 通讯，PROFIBUS PA 或基金会现场总路线接口进行参数化。

丰富的功能使该压力变送器十分适合于工厂的需要。尽管有大量的设定选项，但操作仍很简单。

符合“本安”和“隔爆”防爆类型要求的变送器可以安装在有潜在爆炸危险环境（1 区）或 0 区内。该变送器具有 EC 型试验合格证书，并符合欧洲标准（ATEX）。不同型号的压力变送器可以用来测量：

- 表压
- 液位
- 体积液位
- 质量液位

优点

- 质量好，寿命长
- 在极端化学和机械负载下保持高可靠性
- 适用于腐蚀和非腐蚀性的气体、蒸汽和液体
- 丰富的诊断和仿真功能
- 最小的一致性误差
- 长期漂移小
- 哈氏合金的接液部件
- 无限可调量程从 30 mbar g 至 16 bar g 用于带 HART 接口的 DS III
- 公称测量范围从 1bar 至 16bar 用于 DS III 带有 PROFIBUS PA 和基金会现场总线
- 无限可调量程从 30mbar g 至 16bar g 用于 SITRANS P300 带有 HART
- 公称测量范围从 1bar g 至 16bar g 用于 SITRANS P300 带有 PROFIBUS PA 和基金会现场总线
- 测量精度高
- 通过控制键和 HART 通讯，或通过 PROFIBUS PA 或基金会现场总线接口参数化

应用

DS III 系列压力变送器可以应用于具有极端化学和机械负载的工业领域。电磁兼容在范围 10kHz... 1GHz，使 DS III 变送器可以工作在高电磁辐射的地方。

符合“本安”和“隔爆”防护类型要求的变送器可以安装在有潜在爆炸危险环境（1 区）或 0 区内。该变送器具有 EC 型试验合格证书，并符合欧洲标准（ATEX）。

用于 0 区的“本安”型变送器的电源类别为“ia”和“ib”。

变送器可以连接各种设计的远传密封组件，以便用于如高粘度物料等特殊应用场合。

压力变送器可通过 3 个控制键就地操作或利用 HART 通讯编程或通过 PROFIBUS PA 或基金会现场总线接口更改参数。

SITRANS P DS III 系列

测量变量：腐蚀性和非腐蚀性的气体、蒸汽和液体的表压压力。

量程（连续可调）

DS III HART 系列：0.03 ... 16 bar g

公称测量范围

DS III PA 和 FF 系列：1 ... 16 bar g

SITRANS P300

量程（连续可调）

P300 HART 系列：0.03 ... 16 bar g

公称测量范围

P300 PA 和 FF 系列：1 ... 16 bar g

带 PMC 连接的 压力变送器（用于造纸工业）

带 PMC 连接的 P300 和 DS III 系列的技术数据

设计

SITRANS P DS III 系列



设备前视图， SITRANS P DS III。

变送器由一系列不同的元件构成，这取决于订货规格。可能的型式列在订货信息内。下列的部件描述适用于所有的该类变送器。

带有订货号的铭牌 (3，正视图) 安装在外壳一侧。特殊编号加上订货信息提供了选择的设计项目，以及可能的量程 (内置传感器固有的物理特性)。

认证标签放在外壳的另一侧。

壳体材料采用铸铝或精铸不锈钢。圆形旋盖分别拧入壳体的前面和后面。前盖 (6) 可装一片观察窗，以便直接从数字表头上读出测量值。电气接线盒的入口 (4) 可放在左侧或右侧。不使用的孔用盲堵头密封。接地保护端子位于壳体背面。

打开后盖可看到电气接线端和屏蔽线接线端。过程连接 (1) 和测量元件在壳体底部。通过锁紧螺钉 (8) 防止测量元件转动。此模块化设计意味着，必要时可以单独彼此替换测量元件和电子部件。并保留设定参数数据。

壳体顶部是一个塑料盖 (5)。操作按键位于此盖的下面。

铭牌举例

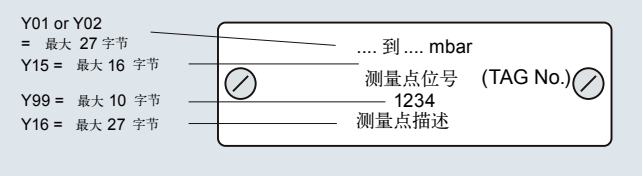

SITRANS P300

装置包括：

- 电子部件
- 外壳
- 测量元件



SITRANS P300 透视图。

外壳带电气连接接头 (1) 和表盖 (3)，表盖带或不带玻璃窗取决于具体型号。仪表的数字表头 (带或不带取决于具体型号) 和就地按键位于表盖的下方，输入电源 UH 和屏蔽线接线端位于外壳内表盖下方，带过程连接 (5) 的测量元件位于外壳下侧。由于具体型号的不同，测量元件的过程连接可能不同中上图的具体形状。

带 PMC 连接的 压力变送器（用于造纸工业）

带 PMC 连接的 P300 和 DS III 系列的技术数据

功能

DS III HART 电子部件的运行模式

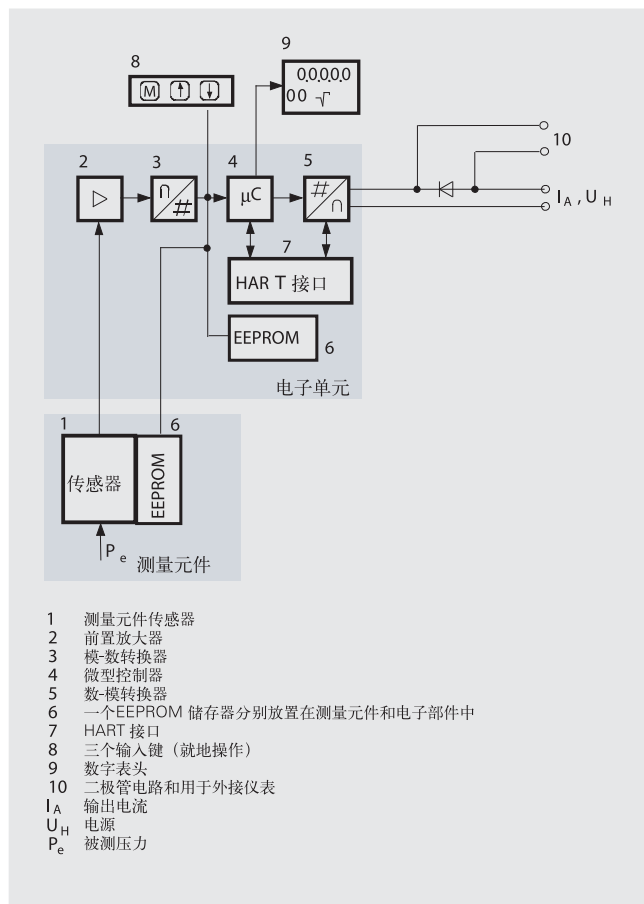

电路原理图。

输入变量通过传感器（1，电路原理图）转换成电信号，经前置放大器（2）放大，并在一个模/数转换器（3）中数字化。数字信号在一个微处理器内计算，校正其线性曲线和温度曲线，然后在数-模转换器（5）内转换成4至20 mA的输出电流。

二极管电路（10）防止极性接错。

测量元件专用数据、电子部件数据以及参数数据都存储在二个EEPROM存储器（6）内。一个存储器与测量元件相连接，另一个存储器与电子部件相连接。因为模块化的设计，所以可以将电子部件和测量元件单独更换。

可用三个输入按键（8）直接实现变送器的参数设定，也可控制数字表头（9）上显示测量结果、出错信息和操作方法。

HART 接口符合 HART 通讯协议。

量程 ≤ 63 bar 的变送器，测量值以大气压作参照。量程 ≥ 160 bar 的变送器，测量值以真空作参照。

DS III PA 电子部件的运行模式

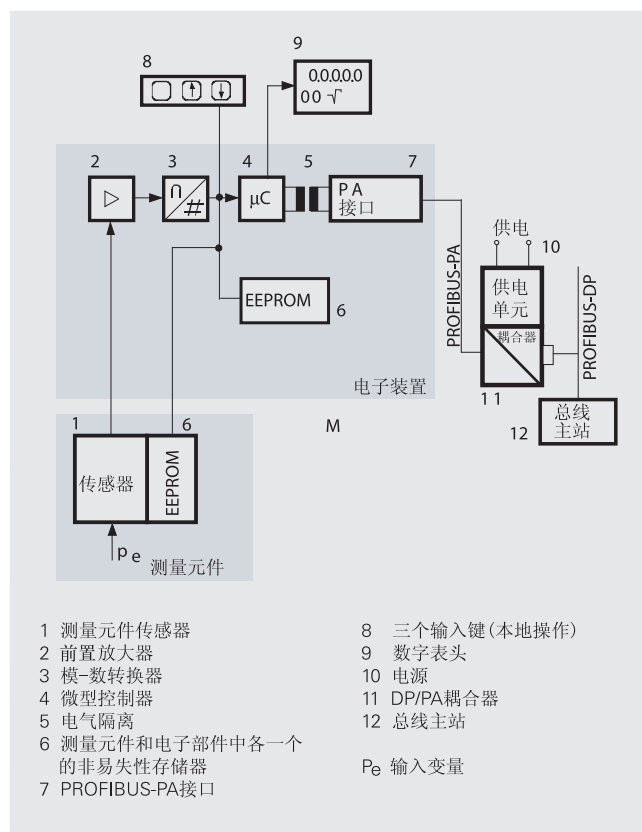

电路原理图。

输入变量通过传感器（1，电路原理图）转换成电信号，经前置放大器（2）放大，并在一个模/数转换器（3）中数字化。数字信号在一个微处理器内计算，校正其线性曲线和温度曲线。并通过Profibus总线接口器件（7）转换成Profibus信号。

测量元件专用数据、电子部件数据以及参数数据都存储在二个EEPROM存储器（6）内。第一个存储器与测量元件相连，第二个与电子部件相连。模块化设计意味着电子部件和测量元件可以彼此互换使用。

可用三个输入按键（8）直接实现变送器的参数设定。也可控制数字表头（9）上显示测量结果、出错信息和操作方法。

状态值和诊断值的结果由循环数据传送器传递到Profibus PA上。参数值和错误信息由非循环数据传送器传递。这需要专门软件如SIMATIC PDM。

带 PMC 连接的压力变送器（用于造纸工业）

带 PMC 连接的 P300 和 DS III 系列的技术数据

DS III FF 电子部件的运行模式

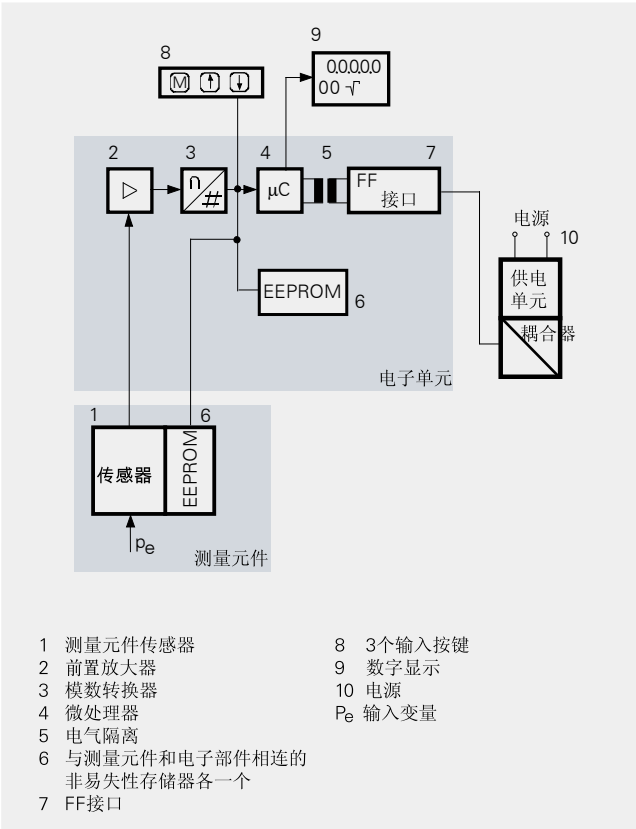

电路原理图。

输入变量通过传感器 (1, 电路原理图) 转换成电信号, 经前置放大器 (2) 放大, 并在一个模/数转换器 (3) 中数字化。数字信号在一个微处理器内计算, 校正其线性曲线和温度曲线, 并通过基金会现场总线接口器件 (7) 转换成 FF 信号。

测量元件专用数据、电子部件数据以及参数数据都存储在二个 EEPROM 存储器 (6) 内。一个存储器与测量元件相连接, 另一个存储器与电子部件相连接。因为模块化的设计, 所以可以将电子部件和测量元件互换。

可用三个输入按键 (8) 直接实现变送器的参数设定。也可控制数字表头 (9) 上显示测量结果、出错信息和操作方法。

携带状态值和诊断值的测量结果通过数据环路传输方式在 FF 总线上传输。参数设定数据和出错信息也由数据环路传输方式传输。实现这些功能需要专业软件, 如国家仪器组态软件。

测量元件工作方式

表压测量元件, 带前置膜片

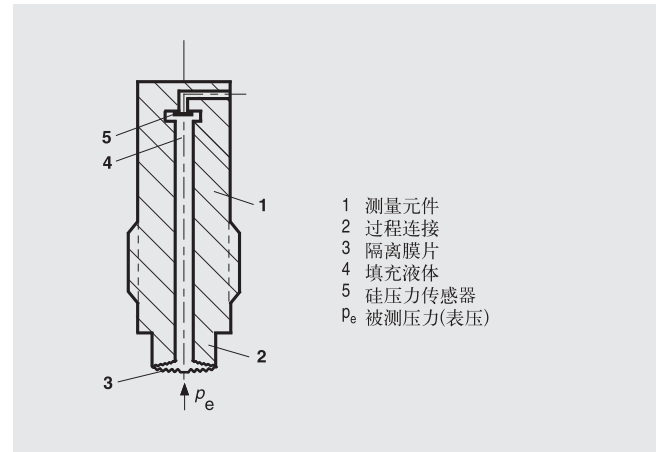

表压测量元件, 带前置膜片。

压力 P_e 是通过过程连接得到使用。(2 图“表压的测量元件带有前置膜片用于造纸工业, 功能图”) 测量元件 (1), 进而经隔离膜片 (3) 和填充液 (4) 作用于硅压传感器 (5), 从而使测量膜片发生形变。测量膜片上的 4 个压电桥臂电阻阻值随之变化。电阻的这种变化产生一个正比于输入压力的桥式线路输出电压。

参数设置

不同型号的变送器有相应的不同的参数设置和检测方法。

应用输入键设置参数 (本地操作)

输入键可用来简便地设置大多数重要参数而不需要任何附加设备。

采用 HART 手操器设置参数

采用 HART 手操器设置参数是通过 HART 手操作器或 PC 进行的。

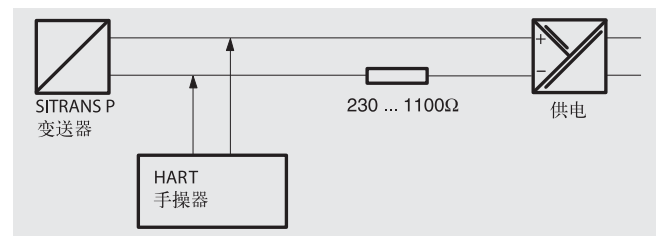

HART 手操器与压力变送器之间的通讯变送器。

当用 HART 手操器参数化时, 直接连接到二线制系统 (见图) 上。

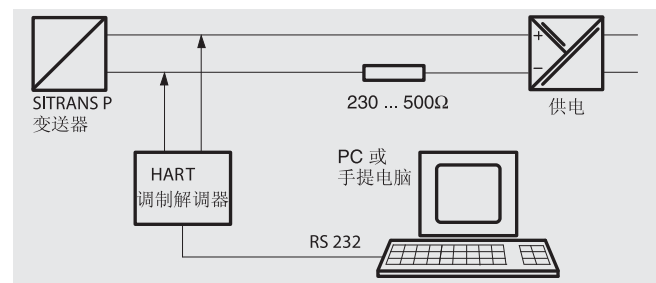

PC 与变送器之间的 HART 通讯。

当用 PC 机参数设置时, 通过一个 HART 调制解调器连接。

符合 HART 协议版本 5.X 或 6.X 的通讯信号是以频移谐波 (FSK) 的形式叠加在输出电流信号上的。

带 PMC 连接的压力变送器（用于造纸工业）

带 PMC 连接的 P300 和 DS III 系列的技术数据

DS III HART 和 P300 HART 参数设置

参数	输入键	HART 通讯
刻度起始值	x	x
满量程值	x	x
电气阻尼	x	x
无压力源量程起始值设置（“盲设”）	x	x
无压力源全量程值设置（“盲设”）	x	x
零点调节	x	x
电流变送	x	x
故障电流	x	x
按键失效，写保护	x	x ¹⁾
量位类型和实际类型	x	x
特性曲线（线性）	x	x
特性曲线输入		x
自由可编程的 LCD		x
诊断功能		x

1) 取消写保护

DS III HART 和 P300 HART 的诊断功能

- 零值校正显示
- 事件计数器
- 极限值变送器
- 饱和报警
- 从动指示器
- 模拟功能
- 维护计时器

用于 DS III HART 和 P300 HART 的表头的可用物理单位

物理量	物理单位
压力（可以在工厂设定）	Pa, MPa, kPa, bar, mbar, torr, atm, psi, g/cm ² , kg/cm ² , inH ₂ O, inH ₂ O (4 °C), mmH ₂ O, ftH ₂ O, inHg, mmHg
液位（高度数据）	m, cm, mm, ft, in
体积	m ³ , dm ³ , hl, yd ³ , ft ³ , in ³ , US gallon, Imp. gallon, bushel, barrel, barrel liquid
质量	g, kg, t, lb, Ston, Lton, oz
温度	K, °C, °F, °R
其它	%, mA

通过 PROFIBUS PA 接口设置参数

通过 PROFIBUS PA 实现的全数字通讯，3.0 版，其用户界面更友好。PROFIBUS 使 DS III PA 与一个过程控制系统连接，例如 SIMATIC PSC 7。即使在潜在爆炸环境中也可通讯。

通过适合您的软件 PROFIBUS 来参数化，例如 SIMATIC PDM。

采用基金会现场总线接口设置参数

通过基金会现场总线实现的全数字通讯，其用户界面更友好。DS III FF 仪表通过基金会现场总线与过程控制系统相连接。甚至在潜在爆炸的环境中仍能实现通讯。

采用基金会现场总线设置参数需要相应的软件，例如：国家仪器组态软件。

DS III PA 和 FF 和 P300 PA 和 FF 的可调参数

可调参数	输入键	PROFIBUS PA 和基金会总线接口
电气阻尼	x	x
零点调节（位置校正）	x	x
按键和 / 或功能失效	x	x
测量值显示	x	x
显示物理单位	x	x
小数点位置	x	x
总线地址	x	x
特性曲线调整	x	x
特性曲线输入		x
自由可编程的 LCD		x
诊断功能		x

DS III PA 和 FF 和 P300 PA 和 FF 的诊断功能

- 事件计数器
- 从动指示器
- 维护计时器
- 模拟功能
- 零点校正显示
- 极限值变送器
- 饱和报警

可显示的物理单位

物理量	物理单位
压力（可以在工厂设定）	MPa, kPa, Pa, bar, mbar, torr, atm, psi, g/cm ² , kg/cm ² , mmH ₂ O, mmH ₂ O (4 °C), inH ₂ O, inH ₂ O (4 °C), ftH ₂ O, mmHg, inHg
液位（高度数据）	m, cm, mm, ft, in, yd
质量	g, kg, t, lb, Ston, Lton, oz
体积	m ³ , dm ³ , hl, yd ³ , ft ³ , in ³ , US gallon, Imp. gallon, bushel, barrel, barrel liquid
温度	K, °C, °F, °R
其它	%

带 PMC 连接的压力变送器（用于造纸工业）

带 PMC 连接 DS III 系列

技术数据

SITRANS P, DS III 系列表压带 PMC 连接用于造纸工业				
	HART		PROFIBUS PA 或基金会现场总线	
输入				
测量变量	表压			
量程（连续可调）或 公称量程和 最大允许测试压力	量程	最大允许测量压力	公称测量范围	最大过压
	0.01 ... 1 bar g	6 bar g	1 bar g	6 bar g
	0.04 ... 4 bar g	10 bar g	4 bar g	10 bar g
	0.16 ... 16 bar g	32 bar g	16 bar g	32 bar g
测量下限				
• 充硅油的测量元件	100 mbar a			
测量上限	100% 最大量程			
输出				
输出信号	4 ... 20 mA		数字 PROFIBUS PA 或基金会总线信号	
• 下限（连续可调）	3.55 mA, 工厂预设 3.84 mA		-	
• 下限（连续可调）	23 mA, 工厂预设 20.5 mA 或选择设定 22.0 mA		-	
负载				
• 无 HART 通讯	$R_B \leq (U_H - 10.5 \text{ V})/0.023 \text{ A in } \Omega$, U_H : 电源 V		-	
• 有 HART 通讯	$R_B = 230 \dots 500 \Omega$ (SIMATIC PDM) 或 $R_B = 230 \dots 1100 \Omega$ (HART 通讯)		-	
物理总线	-		IEC 61158-2	
带有极性转换保护	-		是	
精度	符合 EN60770-1			
参考条件	上升特性曲线, 量程起始值 0bar, 不锈钢膜片, 硅油填充, 室温 (25°C) 量程比 r: (r = 最大量程 / 设定量程)			
测量误差和固定点设定（包括滞后和重复性）				
• 线性特性曲线				
- $r \leq 10$	$\leq (0.0029 \cdot r + 0.071)\%$		$\leq (0.0029 \cdot r + 0.071)\%$	
- $10 < r \leq 30$	$\leq (0.0045 \cdot r + 0.071)\%$		$\leq (0.0045 \cdot r + 0.071)\%$	
- $30 < r \leq 100$	$\leq (0.005 \cdot r + 0.05)\%$		$\leq (0.005 \cdot r + 0.05)\%$	
长期漂移 (温度变化 $\pm 30^\circ\text{C}$)				
• 1 4 bar 量程	$\leq (0.25 \cdot r)\%/5\text{年}$		$\leq (0.25 \cdot r)\%/5\text{年}$	
• 16 bar 量程	$\leq (0.125 \cdot r +)\%/5\text{年}$		$\leq (0.125 \cdot r)\%/5\text{年}$	
环境温度的影响				
• 在 -10 ... +60 °C	$\leq (0.08 \cdot r + 0.1)\%$		$\leq (0.08 \cdot r + 1)\%$	
• 在 -40 ... -10 °C 和 +60 ... +85 °C	$\leq (0.1 \cdot r + 0.15)\%/10^\circ\text{C}$		$\leq (0.1 \cdot r + 0.15)\%/10^\circ\text{C}$	
环境温度的影响				
• 介质温度和环境温度之间的不同	3 mbar/10 °C			
安装位置影响	$\leq 0.1 \text{ mbar g}/10^\circ$ 倾斜			
被测值分辨率	-		3×10^{-5} 公称测量范围	

带 PMC 连接的压力变送器（用于造纸工业）

带 PMC 连接 DS III 系列

SITRANS P, DS III 系列表压带 PMC 连接用于造纸工业

	HART	PROFIBUS PA 或基金会现场总线
额定操作条件		
防护等级 (符合 EN 60529)	IP65, 可选 IP68, 外壳清洁, 抗碱, 蒸汽 150°	
过程温度	-40 ... +100 °C	
环境条件		
• 环境温度	-20 ... +85 °C	
• 贮存温度	-50 ... +85 °C	
• 气候等级		
- 冷凝	允许	
• 电磁兼容性		
- 发射干扰和抗扰性	符合 IEC 61236 和 NAMUR NE 21	
设计		
重量 (无任选件)	≈ 1.5 kg	
外壳材料	低铜铸铝合金 GD-AlSi12 或精铸不锈钢, 材料号 1.4408	
与介质接触部分材质	不锈钢	
• 垫片 (标准)	PTFE 平垫片	
• O 形圈 (小螺纹型)	FPM (Viton) 或可选: FFPM 或 NBR	
测量元件充液	充硅油或惰性液体	
过程连接 (标准)	带冲洗, 1½", PMC 标准设计	
过程连接 (小螺纹型)	带冲洗, 1" 小螺纹型	
电源 U_H		总线供电
变送器端电压	10.5 ... 45 V DC 10.5 ... 30 V DC 本安模式	-
必须隔离 24V 电源	-	否
总线电压		
• 非防爆	-	9 ...32 V
• 本安运行	-	9 ...24 V
电流消耗		
• 基本电流 (最大)	-	12.5mA
• 起动电流 ≤ 基本电流	-	是
• 最大故障电流	-	15.5 mA
可用故障连接 (FDE)	-	是
认证和批准		
按压力设备导则的分类 (DGRL97/23/EC)	用于流体组 1 的气体 and 流体组 1 的液体: 符合第 3 章第 3 节要求 (探测工程规程)	

带 PMC 连接的压力变送器（用于造纸工业）

带 PMC 连接 DS III 系列

SITRANS P, DS III 系列表压带 PMC 连接用于造纸工业。	
HART 通讯	
HART 通讯	230 ...1100 Ω
协议	HART 版本 5.x
计算机调试软件	SIMATIC PDM 软件
PROFIBUS PA 通讯	
与 2 类主站同时通讯数量	4
设置地址方式	组态工具或就地操作（出厂默认地址 126）
循环数据使用	
• 输出字节	5（一个测量值）或 10（二个测量值）
• 输入字节	0, 1, 或 2（注册运行模式和重设用于测量的功能）
内部预处理	
设备行规	PROFIBUS PA 行规版本 3.0, 等级 B
功能块	2
• 模拟输入	
- 适合特定客户的过程变量	是, 线性上升或下降
- 电气阻尼, 可调	0 ... 100 s
- 仿真功能	输入 / 输出
- 故障模式	参数可设置（最后正确值, 替代值, 故障值）
- 极限值监视	上限和下限警告, 上限和下限报警
• 累加器	可以复位, 预设定, 可选计数方向, 累加器的仿真功能
- 故障模式	
- 极限值监视	上限和下限警告, 上限和下限报警
• 物理块	1
传感器块	2
• 压力传感器块	
- 可通过施加 2 个压力来校准	是
- 传感器极限值监视	是
- 容器特性定义	最大 30 个插补点
- 平方根特性曲线用于液体测量	是
- 平方根输出时, 在靠近零点的范围内可进行小流量切除或设定为线性输出	可设定
- 用于测量压力值和传感器温度的模拟功能	恒定数值或利用可参数化的变量

基金会现场总线通讯	
功能块	3 功能块模拟输入, 1 功能块 PID
• 模拟输入	
- 适合特定客户的过程变量	是, 线性上升或下降
- 电气阻尼 T ₆₃ , 可调	0 ... 100 s
- 仿真功能	输出 / 输入（可被锁定在一个桥式装置中）
- 故障模式	参数可设置（最后正确值, 替代值, 故障值）
- 极限值监视	告警上限和下限, 报警上限和下限
- 平方根特性曲线用于液体测量	是
• PID	标准 FF 功能模块
• 物理块	1 个资源块
传感器块	1 传感器校正压力模块, 1 变送器块 LCD
• 压力传感器块	
- 可通过施加 2 个压力来校准	是
- 传感器极限值监视	是
- 仿真功能 测量压力值, 传感温度和电子部件温度	恒定数值或利用可参数化的变量

带 PMC 连接的压力变送器（用于造纸工业）

带 PMC 连接 DS III 系列

选型和订货数据	订货代码
SITRANS P 压力变送器用于测量表压，带有 PMC 连接 DS III HART 系列	7MF4133- ■ ■ ■ ■ ■ - ■ ■ ■ ■ ■
测量元件充液	
清洗	
硅油	1
惰性液体	3
标准	
无油脂	
量程	
0.01 ... 1 bar g ¹⁾	B
0.04 ... 4 bar g	C
0.16 ... 16 bar g	D
与介质接触部分材质	
密封膜片	
连接杆	
哈氏合金	B
不锈钢	
过程连接	
• PMC 标准型：1½" 螺纹	2
• PMC 精小型：1"（前冲洗，不可用于量程“B”）	3
不与介质接触部分材质	
• 铸铝外壳	0
• 不锈钢精铸外壳	3
版本	
• 标准型，默认德文铭牌，单位 bar	1
• 国际型，默认英文铭牌，单位 bar	2
• 中国专用，默认英文铭牌，单位 Pa	3
防爆	
• 无	A
• ATEX 防爆类型：	B
- 本安 (Ex ia)	
- 防爆 (Ex d) ²⁾	D
• Ex nA/nL (2 区) ³⁾	E
• FM+CSA 本安防爆 (is)	F
• FM+CSA 防爆类型：	
本安防爆联合认证 (is+xp) ³⁾	NC
电气连接 / 电缆入口	
• 阴螺纹 M20x1.5	B
• 阴螺纹 ½-14 NPT	C
• M12 接头（金属） ^{5) 6)}	F
显示	
• 无显示	0
• 隐藏式数字显示，设置：mA	1
• 可视数字表头，设置：mA	6
• 并且特定客户的数字指示器（按规定设定，订货代码“Y21”或“Y22”）	7
供电电源参见“SITRANS I 供电电源和隔离放大器” 包含于设备送货范围：	
• 简要说明	
• CD-ROM 光盘中有详细资料	

1) 仅与“标准”的过程连接一起

选型和订货数据	订货代码
SITRANS P 压力变送器测量表压，带有 PMC 连接 DS III PA 系列 (PROFIBUS PA) DS III FF 系列（基金会现场总线）	7MF4134- 7MF4135- ■ ■ ■ ■ ■ - ■ ■ ■ ■ ■
测量元件充液	
清洗	
硅油	1
惰性液体	3
标准	
无油脂	
公称测量范围	
1 bar g ¹⁾	B
4 bar g	C
16 bar g	D
与介质接触部分材质	
密封膜片	
连接杆	
哈氏合金	B
不锈钢	
过程连接	
• PMC 标准型：1½" 前置膜片	2
• PMC 小螺纹型：1" 前置膜片（不可用于量程“B”）	3
不与介质接触部分材质	
• 铸铝外壳	0
• 不锈钢精铸外壳	3
版本	
• 标准型，默认德文铭牌，单位 bar	1
• 国际型，默认英文铭牌，单位 bar	2
• 中国专用，默认英文铭牌，单位 Pa	3
防爆	
• 无	A
• ATEX 防爆类型：	B
- 本安 (Ex ia)	
- 隔爆 (Ex d) ³⁾	D
• Ex nA/nL (2 区) ³⁾	E
• FM+CSA 本安 (is)	F
• FM+CSA 防爆类型：	
本安防爆联合认证 (is+xp) ³⁾	NC
电气连接 / 电缆入口	
• 螺纹密封接头 M20x1.5	B
• 螺纹密封管 ½-14 NPT	C
• M12 接头（金属） ^{5) 6)}	F
显示	
• 无显示	0
• 隐藏式数字显示，设置：mA	1
• 带有可视数字表头	6
• 特定客户显示单位要求的数字表头（按要求设定，订货代码“Y21”）	7

此设备与简要说明一起送货和并附有 CD 光盘详细的资料说明。

- 1) 尽适用于“PMC 标准”过程连接
- 2) 包含电缆密封
- 3) 不含密封接头，使用盲堵
- 4) 当与 M12 接头连接时，仅提供 Exic
- 5) 仅适用于防爆选项 A,B,E,F
- 6) M12 不含电缆插座

带 PMC 连接的 压力变送器（用于造纸工业）

带 PMC 连接 DS III 系列

其它设计		订货代码				其它数据		订货代码			
请在订货号上加 “-Z” 和指明订货代码		HART	PA	FF		请在订货号上加 “-Z” 和指明订货代码		HART	PA	FF	
• 角形电气连接		A32	✓			设定量程		Y01	✓		
• Han 8D (金属, 灰色)		A33	✓			文字说明:					
• M12 接头插座 (金属)		A50	✓	✓	✓	Y01: ... 到 ... mbar, bar, kPa, MPa, psi					
标牌说明						测量点位号 / 标识		Y15	✓	✓	✓
(代替德语)						最多 16 个字符, 以文字说明:					
• 英文		B11	✓	✓	✓	Y15:					
• 法文		B12	✓	✓	✓	测量点文字说明		Y16	✓	✓	✓
• 西班牙文		B13	✓	✓	✓	最多 27 个字符, 以文字说明:					
• 意大利文		B14	✓	✓	✓	Y16:					
• 俄文		B16	✓	✓	✓	登陆 HART 地址 (TAG)		Y17	✓		
英语铭牌		B21	✓	✓	✓	最多 8 个字符, 以文字说明:					
压力单位 H ₂ O 或 psi						Y17:					
制造商的试验合格 M (5 步工厂校准)		C11	✓	✓	✓	压力表头的设定为压力单位		Y21	✓	✓	✓
符合 IEC60770-2						文字说明 (标准设定: mA): Y21: mbar, bar, kPa, MPa, psi, ...					
材质报告		C12	✓	✓	✓	说明:					
符合 EN 10204-3.1.B						可选择如下压力单位:					
工厂合格证		C14	✓	✓	✓	bar, mbar, mm H ₂ O [*] , inH ₂ O [*] , ftH ₂ O [*] ,					
符合 EN 10204-2.2						mmHG, inHG, psi, Pa, kPa, MPa, g/cm ² ,					
• HART SIL 2 认证		C20	✓			kg/cm ² , mA, Torr, ATM 或 %					
• HART SIL 2 ¹ / ₃ 认证		C23	✓			*) 参考温度 20 °C					
变送器销往俄罗斯		C99	✓	✓	✓	压力表头的设定为非压力单位		Y22 + Y01	✓		
(价格请咨询技术支持)						文字说明:					
输出信号上限设为 22.0 mA		D05	✓	✓	✓	Y22: 多达 l, m ³ , m, USg, ...					
防护等级 IP68		D12	✓	✓	✓	(压力设备中测量范围的设定 “Y01”)					
(只适用 M20×1.5 和 1 ¹ / ₂ -14NPT)						(最大 5 个字符)					
韩国出口许可		E11	✓	✓	✓	预置总线地址		Y25		✓	✓
本质安全防爆, 符合 NEPSI (中国)		E55 ¹⁾	✓	✓	✓	最多 8 个字符, 以文字说明:					
(仅适用于变送器 7MF4...-...-B..)						Y25:					
隔爆, 符合 NEPSI (中国)		E56 ¹⁾	✓	✓	✓	仅 “Y01” 和 “Y21” 可在工厂预设					
(仅适用于变送器 7MF4...-...-D..)						✓ = 可用					
(2 区) 防爆, 符合 NEPSI (中国)		E57 ¹⁾	✓	✓	✓	订货举例					
(仅适用于变送器 7MF4...-...-E..)						项目行: 7MF4133-1DB20-2AB7-Z					
防爆 “Ex ia,” “Ex d” 和 “2 区”, 符合 NEPSI (中国)		E58 ¹⁾	✓	✓	✓	B 行: A02 + Y01 + Y21					
(仅适用于变送器 7MF4...-...-R..)						C 行: Y01: 1 ... 10 bar					
安装						C 行: Y21: bar					
• 焊接插口用于标准 1 1/2” 螺纹连接		P01	✓	✓	✓	1) PROFIBUS PA 选 Y01 选项时仪表精度计算方法与 HART 仪表相同					
• 焊接插口用于小型 1” 螺纹连接 (包括 5/16-18 UNC-2B 螺丝和垫片)		P02	✓	✓	✓	2) 预设值仅可通过 SIMATIC PDM 更改					

尺寸图

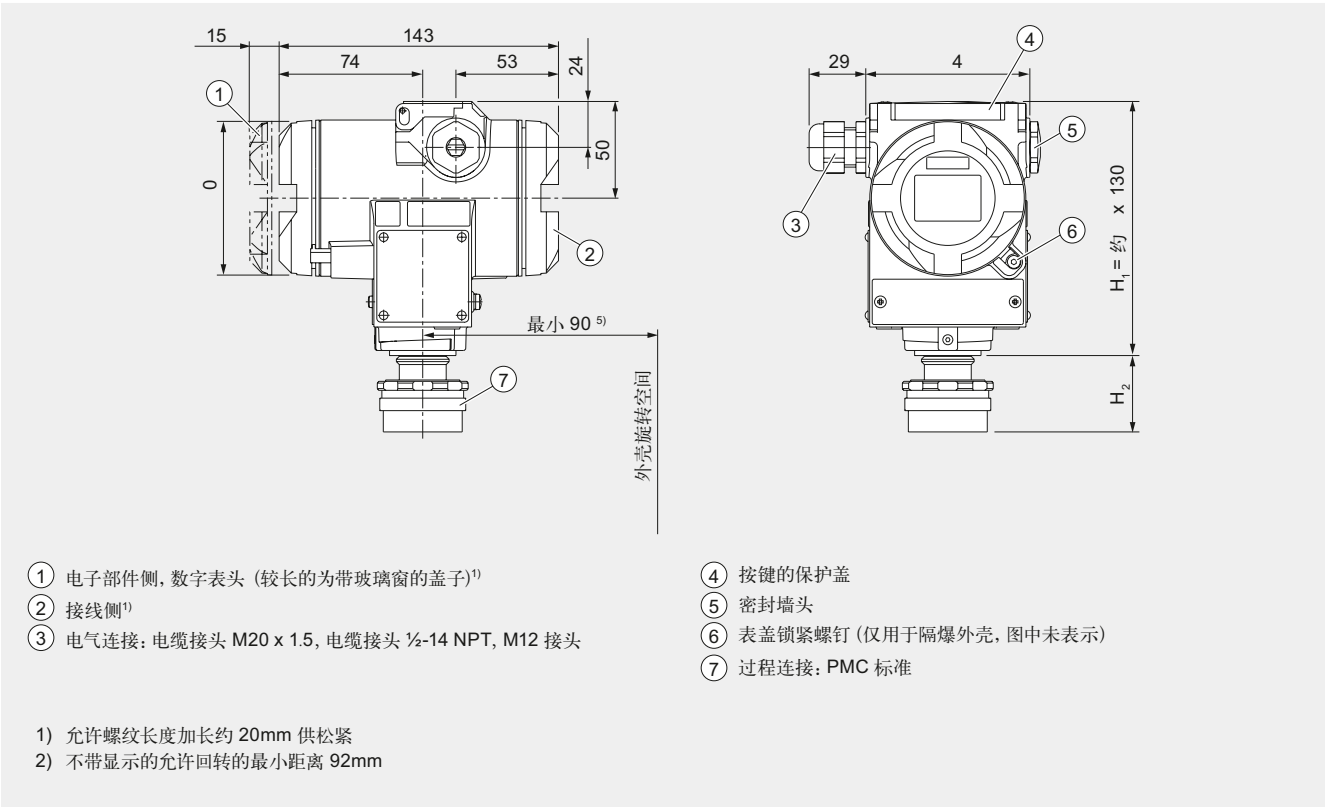

SITRANS P DS III 压力变送器用于表压测量，带有 PMC 连接，尺寸单位为 mm。

此图表明了 SITRANS P DS III 法兰的一个实例。在此图中，高被分割为 H_1 和 H_2 。

H_1 = SITRANS P DS III 最上端到定义的交界点的高度

H_2 = 法兰面到定义的交界点的高度

仅高度 H_2 表明法兰的尺寸。

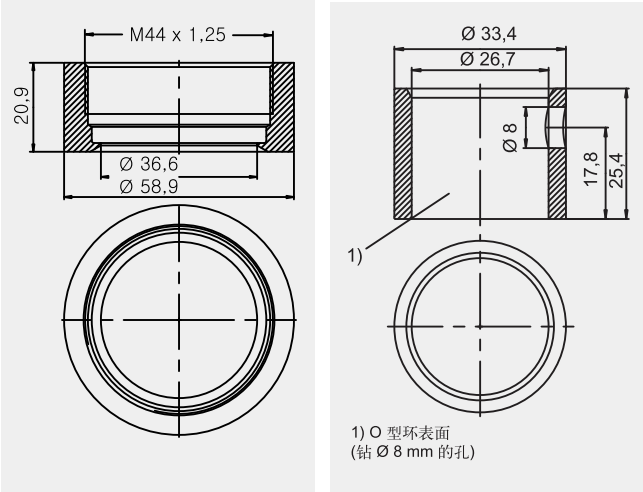

PMC 标准型（左）和 PMC 小螺纹型（右）焊接接头，尺寸单位 mm。

材料：不锈钢，材料号 1.4404/316L

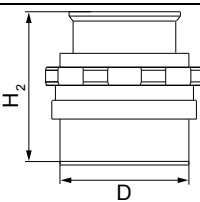
PMC 型标准				
	DN	PN	ØD	H_2
			40.9 mm	约 36.8mm

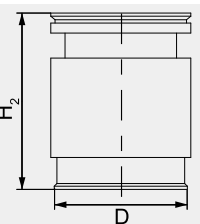
PMC 小螺纹型				
	DN	PN	ØD	H_2
			26.3 mm	约 33.1 mm

带 PMC 连接的压力变送器（用于造纸工业）

带 PMC 连接 P300 系列

技术数据

SITRANS P300 表压测量带有 PMC 连接用于造纸工业				
	HART		PROFIBUS PA 或基金会现场总线	
输入				
测量变量	表压（前置膜片）			
量程（连续可调）或 公称量程和 最大允许测试压力	量程	最大允许测量压力	公称测量范围	最大过压
	0.01 ... 1 bar g	6 bar g	1 bar g	6 bar g
	0.04 ... 4 bar g	10 bar g	4 bar g	10 bar g
	0.16 ... 16 bar g	32 bar g	16 bar g	32 bar g
	由于过程连接，量程也可不同于这些值。		由于过程连接，公称量程也可不同于这些值。	
测量下限				
• 充硅油的测量元件	100 mbar a			
测量上限				
• 充硅油的测量元件	100% 最大量程		100% 最大公称测量范围	
输出				
输出信号	4 ... 20 mA		数字式 PROFIBUS PA 信号或基金会总线信号	
物理层	-		IEC 61158-2	
带有极性转换保护	否		是	
电气阻尼（步进时间 0.1 s）	设定为 2s (0... 100 s)			
精度	符合 IEC 60770-1			
参考条件	增长特性曲线，起始值 0 bar，不锈钢密封膜片，硅油测量元件，室温 25 °C，量程比 r: (r= 最大量程 / 设定量程)			
带切断点设定的测量偏移，包括滞后性和重复性				
线性特性曲线				
• $r \leq 10$	$\leq (0.0029 \cdot r + 0.071)\%$		$\leq (0.0029 \cdot r + 0.071)\%$	
• $10 < r \leq 30$	$\leq (0.0045 \cdot r + 0.071)\%$		$\leq (0.0045 \cdot r + 0.071)\%$	
• $30 < r \leq 100$	$\leq (0.005 \cdot r + 0.05)\%$		$\leq (0.005 \cdot r + 0.05)\%$	
设定时间 T_{63} ，无电气阻尼	大约 2s			
长期漂移 ± 30 °C	$\leq (0.25 \cdot r)\%/5$ 年		$\leq (0.25 \cdot r)\%/5$ 年	
环境温度的影响				
• 在 -10 ... +60 °C	$\leq (0.1 \cdot r + 0.2)\%$		$\leq (0.1 \cdot r + 0.2)\%$	
• 在 -40 ... -10 °C 和 +60 ... +85 °C	$\leq (0.1 \cdot r + 0.15)\%/10$ °C		$\leq (0.1 \cdot r + 0.15)\%/10$ °C	
介质温度影响（仅适合冲洗前置膜片）				
• 介质温度和环境温度之间的不同	3 mbar/10 °C			
额定操作条件				
安装条件				
环境温度	观察爆炸危险区域的温度等级			
• 用硅油填充的测量元件	-40 ... +85 °C			
• 数字显示	-30 ... +85 °C			
• 贮存温度	-50 ... +85 °C			
气候等级				
冷凝	允许			
防护等级（符合 EN 60529）	IP65, IP68, NEMA X，外壳清洁，抗碱，蒸气 150 °C			
电磁兼容性				
• 抗干扰度	符合 EN 61326 和 NAMUR NE 21			
介质条件				
过程温度				
• 用硅油填充的测量元件	-40 ... +100 °C			
设计				
重量（无任选件）	约 1 kg			
外壳材质	不锈钢，材料号 :1.4301/304			
与介质接触部件材质				
• 密封膜片	哈氏合金 C276，材料号 2.4819			

带 PMC 连接的压力变送器（用于造纸工业）

带 PMC 连接 P300 系列

SITRANS P300 表压测量带有 PMC 连接用于造纸工业

	HART	PROFIBUS PA 或基金会现场总线
• 测量元件充液	硅油	
接液部件的粗糙度等级	整体件Ra ≤ 0.8 um/焊接件Ra ≤ 1.6 um	
电源 U_H		
变送器端电压	10.5 ... 42 V DC 本安运行 10.5 ... 30 V DC	总线供电
单独供电	-	不必要
总线电压		
• 无 EEx	-	9 ... 32 V
• 本安运行	-	9 ... 24 V
电流消耗		
• 最大基本电流	-	12.5mA
• 起动电流 ≤ 基本电流	-	是
• 出现故障时的最大故障电流	-	15.5 mA
可用故障连接 (FDE)	-	是
认证和批准		
按压力设备导则的分类 (DGRL97/23/EC)	用于流体组 1 的气体和流体组 1 的液体：符合第 3 章第 3 节要求（探测工程规程）	
防爆		
本安 “i”	PTB 05 ATEX 2048	
适用证书	Ex II 1/2 G EEx ia/ib IIB/IIC T4, T5, T6	
适应的环境温度		
• 温度等级 T4	-40 ... +85 °C	
• 温度等级 T5	-40 ... +70 °C	
• 温度等级 T6	-40 ... +60 °C	
连接	对于符合标准的本安电路，最大值： $U_i = 30 \text{ V}$, $I_i = 100 \text{ mA}$, $P_i = 750 \text{ mW}$, $R_i = 300 \Omega$	对于符合标准的本安电路，最大值： <u>FISCO 电源：</u> $U_i = 17.5 \text{ V}$, $I_i = 380 \text{ mA}$, $P_i = 5.32 \text{ W}$ <u>线性安全栅：</u> $U_i = 24 \text{ V}$, $I_i = 250 \text{ mA}$, $P_i = 1.2 \text{ W}$
有效的内部电容	$C_i = 6 \text{ nF}$	$C_i = 1.1 \text{ nF}$
有效的内部感应系数	$L_i = 0.4 \mu\text{H}$	$L_i \leq 7 \mu\text{H}$
符合 FM 隔爆	遵循 3025099 标准	
- 标识 (XP/DIP) 或 (IS); (NI)	CL I, DIV 1, GP ABCD T4 ... T6; CL II, DIV 1, GP EFG; CL III; CL I, ZN 0/1 AEx ia IIC T4 ... T6; CL I, DIV 2, GP ABCD T4 ... T6; CL II, DIV 2, GP FG; CL III	
符合 CSA 的隔爆标准	遵循 3025099C 标准	
- 标识 (XP/DIP) 或 (IS)	CL I, DIV 1, GP ABCD T4 ... T6; CL II, DIV 1, GP EFG; CL III; Ex ia IIC 4 ... T6; CL I, DIV 2, GP ABCD T4 ... T6; CL II, DIV 2, GP FG; CL III	

带 PMC 连接的压力变送器（用于造纸工业）

带 PMC 连接 P300 系列

SITRANS P300 表压测量带有 PMC 连接用于纸工业	
HART 通讯	
HART 通讯	230 ... 1100 Ω
协议	HART 版本 5.x
计算机调试	SIMATIC PDM 软件
PROFIBUS PA 通讯	
与 2 类主机的最大通讯数	4
设置地址方式	组态工具 本地操作 (默认地址设置为 126)
循环数据使用	
• 输出字节	一个测量值: 5 bytes 二个测量值: 10 bytes
• 输入字节	注册运行模式: 1 bytes 根据测量重新设定功能 1 字节
设备行规	PROFIBUS PA 行规版本 3.0, 等级 B
功能块	2
• 模拟输入	
- 适合特定客户的过程变量	线性上升或下降
- 电气阻尼 T ₆₃	0 ... 100 s 可调
- 仿真功能	输入 / 输出
- 极限值监视	上限和下限警告, 上限和下限报警
• 累加器	可以复位和预设定 可选计数方向 累加器输出的仿真功能
- 极限值监视	上限和下限警告, 上限和下限报警
• 物理块	1
传感器块	2
• 压力传感器块	
- 传感器极限值监视	是
- 容器特性定义	最大 31 个插补点
- 特性曲线	线性
- 仿真功能	可参数化
• 传感器块 “电子温度”	
- 仿真功能	可参数化

基金会现场总线通讯	
功能块	3 功能块模拟输入, 1 功能块 PID
• 模拟输入	
- 适合特定客户的过程变量	是, 线性上升或下降
- 电气阻尼 T ₆₃ , 可调	0 ... 100 s
- 仿真功能	输入 / 输出 (可被锁定在一个桥式装置中)
- 故障模式	参数可设置 (最后正确值, 替代值, 故障值)
- 极限值监视	上限和下限警告, 上限和下限报警
- 平方根特性曲线用于液体测量	是
• PID	标准 FF 功能模块
• 物理块	1 个资源块
传感器块	1 传感器校正压力模块, 1 变送器块 LCD
• 压力传感器块	
- 可通过两个压力来校准	是
- 传感器极限值监视	是
- 仿真功能测量压力值, 传感温度和电子部件温度	恒定数值或利用可参数化的变量

带 PMC 连接的壓力变送器（用于造纸工业）

带 PMC 连接 P300 系列

选型和订货数据		订货号	其它设计				订货代码		
SITRANS P300 压力变送器带有 PMC 连接，单室测量外壳，英文铭牌			请在订货号上加“-Z”和指明订货代码				HART	PA	FF
4 ... 20 mA/HART		7MF8123 -	M12 电缆插座				A51	✓	✓
PROFIBUS PA		7MF8124 -	• 不锈钢						
FF		7MF8125 -	标牌说明						
			(代替英语)						
			• 德文				B10	✓	✓
			• 法文				B12	✓	✓
			• 西班牙文				B13	✓	✓
			• 意大利文				B14	✓	✓
			英语铭牌				B21	✓	✓
			压力单位 H ₂ O 或 psi						
测量元件充液	测量元件清洁		制造商的试验合格 M (5 步工厂校准)				C11	✓	✓
硅油	标准		符合 IEC60770-2						
惰性液体	清洁标准 2 符合 DIN 25410		材质报告				C12	✓	✓
			符合 EN 10204-3.1						
量程			工厂合格证				C14	✓	✓
1 bar g			符合 EN 10204-2.2						
4 bar g			设置输出信号上限为 22.0 mA				D05	✓	✓
16 bar g			防护等级 IP68				D12	✓	✓
与介质接触部分材质			安装						
密封膜片	测量元件		• 焊接插口用于标准 1½" 螺纹连接				P01	✓	✓
哈氏合金	不锈钢		• 焊接插口用于 1" 小螺纹连接				P02	✓	✓
过程连接			其它数据				订货代码		
• PMC 标准型			请在订货号上加“-Z”和指明订货代码				HART	PA	FF
• PMC 小螺纹型			设定量程				Y01	✓	
不与介质接触部分材质			文字说明:						
• 电抛光, 不锈钢			Y01: ... 到 ... mbar, bar, kPa, MPa, psi				Y15	✓	✓
版本			测量点位数 / 标识				Y16	✓	✓
• 标准型式			最多 16 个字符, 以文字说明: Y15:				Y17	✓	✓
防爆			测量点文字说明				Y21	✓	✓
• 无			最多 27 个字符, 以文字说明: Y16:						
• ATEX, 防爆类型:			登陆 HART 地址 (TAG)				Y22 + Y01	✓	
- “本安 (EEx ia)”			最多 8 个字符, 以文字说明:						
• 粉尘防爆 Zone 20/21/22 ³⁾			Y17:						
• Ex nA/nL ⁴⁾			压力表头的设定为压力单位						
• FM + CSA, 防爆类型:			文字说明 (标准设定: mA): Y21: mbar, bar, kPa, MPa, psi, ...						
- “本安” (计划中)			说明: 可选择如下压力单位:						
电气连接 / 电缆入口			bar, mbar, mm H ₂ O [*] , inH ₂ O [*] , ftH ₂ O [*] , mmHG, inHG, psi, Pa, kPa, MPa, g/cm ² , kg/cm ² , mA, Torr, ATM 或 %						
• 螺纹密封接头 M20x1.5 (塑料) ¹⁾			*) 参考温度 20 °C						
• 螺纹密封接头 M20x1.5 (金属)			压力表头的设定为非压力单位						
• 螺纹密封接头 M20x1.5 (不锈钢)			文字说明:						
• M12 接头 (无电缆插口)			Y22: 多达 l, m ³ , m, USg, ...						
• M12 接头 (不锈钢, 无电缆插口)			(压力设备中测量范围的设定 “Y01” 或 “Y02” 是重要的, 最大 5 characters)						
• ½-14 NPT 螺纹, 金属 ²⁾			预置总线地址						
• ½-14 NPT 螺纹, 不锈钢 ²⁾			文字说明:						
显示			Y25:						
• 无表头, 带按键, 密封盖 ¹⁾			仅 “Y01” 和 “Y21” 可在工厂预设						
• 带表头和按键, 密封盖			✓ = 可用						
• 带表头和按键, Makrolon 密封盖									
(在 HART 设备上设定: mA)									
(在 PROFIBUS 和 FF 设备: 压力单位)									
• 带表头 (根据订货数据, 要求订货代码 “Y21”)									
或: Y22), Makrolon 密封盖									
• 带表头和按键, 玻璃密封盖									
(在 HART 设备上设定: mA)									
(在 PROFIBUS 和 FF 设备: 压力单位)									
• 带表头 (根据订货数据, 要求订货代码 “Y21” 或 “Y22”), 玻璃密封盖									
供电电源参见 “SITRANS I 供电电源和隔离放大器”									

- 1) 仅与 HART 电子一起
- 2) 不带电缆接头
- 3) 只与电气连接 A 选项配合使用
- 4) 只与电气连接 B, C, F, G 选项配合使用

带 PMC 连接的压力变送器（用于造纸工业）

带 PMC 连接 P300 系列

尺寸图

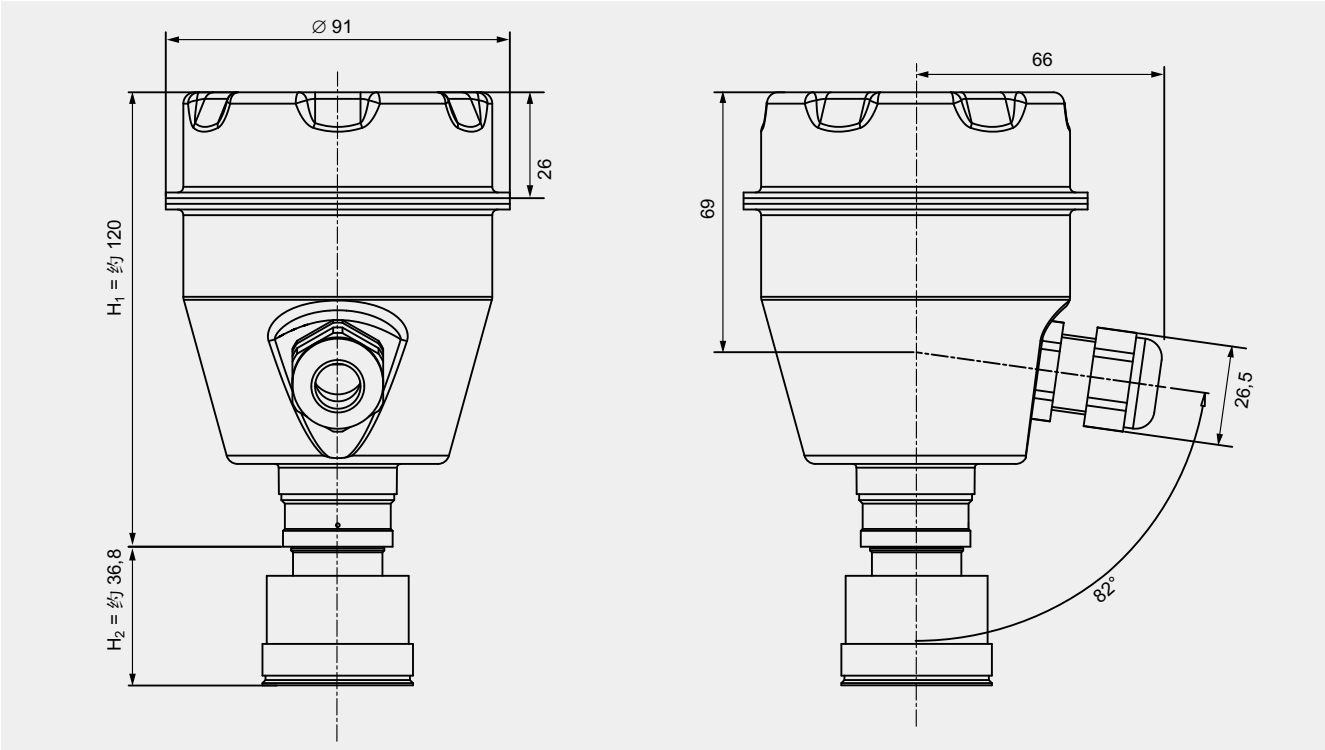

SITRANS P300 压力变送器用于表压测量，带有 PMC 连接，尺寸单位为 mm。

此图表明了 SITRANS P300 的法兰的一个实例。在此图中，高被分割为 H_1 和 H_2 。

H_1 = SITRANS P300 最上端到定义的交界点的高度

H_2 = 法兰面到定义的交界点的高度

仅高度 H_2 表明法兰的尺寸。

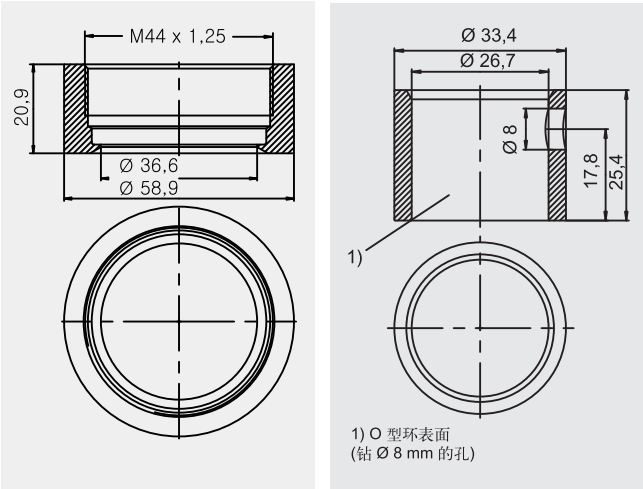

PMC 标准型

DN	PN	ØD	H_2
		40.4 mm	约 36.8mm

PMC 小螺纹型

DN	PN	ØD	H_2
		26.3 mm	约 33.1mm

PMC 标准型（左）和 PMC 小螺纹型（右）焊接接头，尺寸单位 mm。

材料：不锈钢，材料号 1.4404/316L



SIEMENS

西门子过程工业与驱动集团 资料下载中心



在西门子过程工业与驱动集团网站的“支持中心”下，点击“下载中心”即可畅游西门子工业自动化、驱动技术以及楼宇科技相关资料文库。

下载中心助您快速了解西门子工业领域最新、最全面的产品信息和动态。其内容涵盖产品选型样本、宣传册、产品手册、软件、

产品使用入门、证书许可、常问问题、以及 CAx 图片等。同时，下载中心还提供交互平台——“留言板”，在线回答您有关资料的任何问题。下载中新内容实时更新、文档类型清晰、产品划分简明、方便您轻松查找并下载！

www.ad.siemens.com.cn/download

北方区

北京
北京市朝阳区望京中环南路7号
电话: 400 616 2020

包头
内蒙古自治区包头市昆区钢铁大街74号
财富中心1905室
电话: (0472) 520 8828

济南
山东省济南市舜耕路28号
舜耕山庄商务会所5层
电话: (0531) 8266 6088

青岛
山东省青岛市香港中路76号
颐中假日酒店4楼
电话: (0532) 8573 5888

烟台
山东省烟台市南大街9号
金都大厦16层1606室
电话: (0535) 212 1880

淄博
山东省淄博市张店区中心路177号
淄博饭店7层
电话: (0533) 218 7877

潍坊
山东省潍坊市奎文区四平路31号
鸢飞大酒店1507房间
电话: (0536) 822 1866

济宁
山东省济宁市市中区太白东路55号
万达写字楼1306室
电话: (0537) 316 6887

天津
天津市和平区南京路189号
津汇广场写字楼1401室
电话: (022) 8319 1666

唐山
河北省唐山市建设北路99号
火炬大厦1308室
电话: (0315) 317 9450/51

石家庄
河北省石家庄市中山东路303号
世贸广场酒店1309号
电话: (0311) 8669 5100

太原
山西省太原市府西街69号
国际贸易中心西塔16层1609B-1610室
电话: (0351) 868 9048

呼和浩特
内蒙古呼和浩特市乌兰察布西路
内蒙古饭店10层1022室
电话: (0471) 620 4133

东北区

沈阳
沈阳市沈河区青年大街1号
市府恒隆广场41层
电话: (024) 8251 8111

大连
辽宁省大连市高新园区
七贤岭广贤路117号
电话: (0411) 8369 9760

长春
吉林省长春市亚泰大街3218号
通钢国际大厦22层
电话: (0431) 8898 1100

哈尔滨
黑龙江省哈尔滨市南岗区红军街15号
奥威斯发展大厦30层A座
电话: (0451) 5300 9933

华西区

成都
四川省成都市高新区拓新东街81号
天府软件园C6栋1/2楼
电话: (028) 6238 7888

重庆
重庆市渝中区邹容路68号
大都会商厦18层1807-1811
电话: (023) 6382 8919

贵阳
贵州省贵阳市南明区花果园后街
彭家湾E7栋 (国际金融街1号)
14楼01&02室
电话: (0851) 8551 0310

昆明
云南昆明市北京路155号
红塔大厦1204室
电话: (0871) 6315 8080

西安
西安市高新区锦业一路11号
西安国家服务外包示范基地一区D座3层
电话: (029) 8831 9898

乌鲁木齐
新疆乌鲁木齐市五一一路160号
新疆鸿福大酒店贵宾楼918室
电话: (0991) 582 1122

银川
银川市北京东路123号
太阳神大酒店A区1507房间
电话: (0951) 786 9866

兰州
甘肃省兰州市东岗西路589号
锦江阳光酒店2206室
电话: (0931) 888 5151

华东区

上海
上海杨浦区大连路500号
西门子上海中心
电话: 400 616 2020

杭州
浙江省杭州市西湖区杭大路15号
嘉华国际商务中心1505室
电话: (0571) 8765 2999

宁波
浙江省宁波市江东区沧海路1926号
上东国际2号楼2511室
电话: (0574) 8785 5377

绍兴
浙江省绍兴市解放北路
玛格丽特商业中心西区2幢
玛格丽特酒店10层1020室
电话: (0575) 8820 1306

温州
浙江省温州市车站大道577号
财富中心1506室
电话: (0577) 8606 7091

南京
江苏省南京市中山路228号
地铁大厦17层
电话: (025) 8456 0550

扬州
江苏省扬州市文昌西路56号
公元国际大厦809室
电话: (0514) 8789 4566

扬中
江苏省扬中市前进北路52号
扬中宾馆明珠楼318室
电话: (0511) 8832 7566

徐州
江苏省徐州市泉山区中山北路29号
国贸大厦7A7室
电话: (0516) 8370 8388

苏州
江苏省苏州市新加坡工业园苏华路2号
国际大厦11层17-19单元
电话: (0512) 6288 8191

无锡
江苏省无锡县前东街1号
金陵大饭店2401-2402室
电话: (0510) 8273 6868

南通
江苏省南通市崇川区桃园路8号
中南世纪城17栋1104室
电话: (0513) 8102 9880

常州
江苏省常州市关河东路38号
九洲寰宇大厦911室
电话: (0519) 8989 5801

盐城
江苏省盐城市盐都区
华邦国际大厦A区2008室
电话: (0515) 8836 2680

昆山
江苏省昆山市伟业路18号
昆山现代广场A座1019室
电话: (0512) 55118321

华南区

广州
广东省广州市天河路208号
天河城侧粤海天河城大厦8-10层
电话: (020) 3718 2222

佛山
广东省佛山市汾江中路121号
东建大厦19楼K单元
电话: (0757) 8232 6710

珠海
广东省珠海市香洲区梅华西路166号
西藏大厦1303A室
电话: (0756) 335 6135

南宁
广西省南宁市金湖路63号
金源现代城9层935室
电话: (0771) 552 0700

深圳
广东省深圳市南山区华侨城
汉唐大厦9楼
电话: (0755) 2693 5188

东莞
广东省东莞市南城区宏远路1号
宏远大厦1510室
电话: (0769) 2240 9881

汕头
广东省汕头市金砂路96号
金海湾大酒店19楼1920室
电话: (0754) 8848 1196

海口
海南省海口市滨海大道69号
宝华海景大酒店803房
电话: (0898) 6678 8038

福州
福建省福州市五四路89号
置地广场11层04, 05单元
电话: (0591) 8750 0888

厦门
福建省厦门市厦禾路189号
银行中心21层2111-2112室
电话: (0592) 268 5508

华中区

武汉
湖北省武汉市武昌区中南路99号
武汉保利大厦21楼2102室
电话: (027) 8548 6688

合肥
安徽省合肥市濉溪路278号
财富广场首座27层2701-2702室
电话: (0551) 6568 1299

宜昌
湖北省宜昌市东山大道95号
清江大厦2011室
电话: (0717) 631 9033

长沙
湖南省长沙市五一一大道456号
亚大时代写字楼2101,2101-2室
电话: (0731) 8446 7770

南昌
江西省南昌市北京西路88号
江信国际大厦14楼1403/1405室
电话: (0791) 8630 4866

郑州
河南省郑州市中原区中原中路220号
裕达国贸中心写字楼2506房间
电话: (0371) 6771 9110

洛阳
河南省洛阳市涧西区西苑路6号
友谊宾馆516室
电话: (0379) 6468 3519

技术培训
北京: (010) 6476 8958
上海: (021) 6281 5933
广州: (020) 3718 2012
武汉: (027) 8773 6238/8773 6248-601
沈阳: (024) 8251 8220
重庆: (023) 6381 8887

技术支持与服务热线
电话: 400 810 4288
(010) 6471 9990
E-mail: 4008104288.cn@siemens.com
Web: www. 4008104288.com.cn

亚太技术支持 (英文服务)
及软件授权维修热线
电话: (010) 6475 7575
传真: (010) 6474 7474
Email: support.asia.automation@siemens.com

公司热线
北京: 400 616 2020

扫描关注
西门子中国
官方微信



西门子（中国）有限公司
过程工业与驱动集团

如有变动，恕不事先通知
订货号：E20001-K4520-C800-V14-5D00
816-S902846-03185

西门子公司版权所有

本手册中提供的信息只是对产品的一般说明和特性介绍。文中内容可能与实际应用的情况有所出入，并且可能会随着产品的进一步开发而发生变化。仅当相关合同条款中有明确规定时，西门子公司有责任提供文中所述的产品特性。

手册中涉及的所有名称可能是西门子公司或其供应商的商标或产品名称，如果第三方擅自使用，可能会侵犯所有者的权利。